SEGUNDA SECCION

LA NACION

(EMPRESA PERIODISTICA "LA NACION" S. A.)

TIEMPO PARA SANTIAGO
HOY: BUENO: — POSIBLE NUBLADO O NEBLINA MATINAL.
MINISTERIO DE DEFENSA NACIONAL
OFICINA METEOROLOGICA DE CHILE.

EDICION DE 30 PAGINAS — SANTIAGO DE CHILE, DOMINGO 30 DE MARZO DE 1941 — PRECIO EN TODO EL PAIS: 80 CENTAVOS

SE HACE MAS AGUDA LA TENSION GERMANO-YUGOESLAVA

Mientras pasa el tiempo y no se recibe respuesta a la demanda de Berlín, la actitud alemana hacia Yugoeslavia se hace más intransigente y se habla de "populachos", "desmanes" y se menciona la "generosidad alemana que no puede ponerse en juego". — Medidas en Belgrado para garantizar la seguridad de los extranjeros

SE AVECINA UNA NUEVA CRISIS EN LOS BALKANES

BUDAPEST, 29.— (U. P.) — Hoy ha continuado aumentando la tensión entre Alemania y Yugoeslavia, al aumentar el espíritu anti-alemán de los elementos serbios, a estar por las informaciones que ha enviado a ésta capital el corresponsal de la agencia noticiosa I. N. B. en Belgrado.

Dice el corresponsal que muchos alemanes han huído del país y que otros se han refugiado en la Legación de Belgrado, a fin de escapar a las manifestaciones del sentimiento contrario al régimen nazi de la población. Este sentimiento tuvo una prueba evidente ayer; dice el corresponsal, cuando el Ministro alemán von Heeren fué "pifiado", por la muchedumbre al retirarse de la Catedral después de la ceremonia de acción de gracias, por el nuevo reinado de Pedro II.

Tanto los nacionales alemanes como los italianos han iniciado los preparativos para abandonar Belgrado y demás ciudades de importancia de Yugoeslavia: los alemanes están siendo evacuados de todo el territorio serbio.

LA MISION DE GABINETE

La prensa local informa que el gabinete yugoeslavo tuvo que entrar a conocer oficialmente esta situación en una reunión que efectuó esta mañana a las diez horas.

Otras noticias dicen que en el pueblo de Versech, que está en la frontera yugoeslava - rumana, los alemanes están siendo perseguidos por la "Cetneck" —una organización semimilitarizada serbia.

Mientras tanto, la línea aérea comercial Lufthansa suspendió hoy todo tráfico sobre Yugoeslavia, al prohibir el nuevo Gobierno el paso de aviones extranjeros por su territorio. Afecta la medida al servicio a Sofía y Budapest. Además, los alemanes han suspendido todo tráfico en la sección yugoeslava del Danubio.

BERLIN HABLA DE "DESMANES"

BERLIN, 29.— (U. P.). — La tirantez entre Alemania y Yugoeslavia se ha hecho hoy más delicada al declararse en las esferas autorizadas alemanas, de esta capital, que las manifestaciones antigermánicas en Yugoeslavia "no solamente continúan sino que están aumentando"; siendo realizadas por los "populachos y grupos de terroristas que recorren las calles de Belgrado, movidos por el dinero extranjero", y que el Ministro alemán von Heeren fué insultado ayer cuando regresaba de asistir a los servicios religiosos celebrados en la Catedral de Belgrado. Según se expresa von Heeren protestó ante Nincic, quien le pidió disculpas por las molestias que le habían causado.

Se declaró al mismo tiempo, en dichas esferas, en forma terminante, que el Reich no tiene la intención de permitir que se le arrastre a ninguna acción precipitada que resulte de esos incidentes.

En general todas las informaciones que publican los diarios locales y dan a conocer las agencias noticiosas semioficiales, dan cuenta de desmanes en contra de los alemanes en Yugoeslavia, manifestaciones contra Alemania y manifestaciones opuestas a favor y en contra del nuevo Gobierno, dando la impresión que se ha producido divergencias entre los grupos raciales que integran el Reino yugoeslavo, en el sentido de que los croatas y las minorías húngaras, no están de acuerdo con ninguna política antialemana.

LA DECLARACION YUGOESLAVA

En las esferas autorizadas se dijo lo siguiente:

"No es suficiente para nosotros una declaración por parte de las esferas autorizadas o individualmente por parte de los Ministros en Belgrado, sobre la política exterior. No pueden hacer declaraciones oficiales de que apoyan la política del Eje, y al mismo tiempo, permitir que las muchedumbres ataquen libremente e insulten a los alemanes y destruyan y quemen

(PASA A LA PAGINA 12)

La Unión Soviética felicitó al nuevo Gobierno de Yugoeslavia

En su mensaje el Gobierno de Moscú, dice: "El pueblo yugoeslavo se ha demostrado nuevamente a la altura de su glorioso pasado"

BELGRADO HARA UNA EXPOSICION SOBRE SU POLITICA EXTERIOR

BELGRADO, 29 (U. P.)—Se ha informado que el Gobierno del Soviet envió felicitaciones al nuevo régimen de Yugoeslavia; mientras tanto se informa en círculos responsables que el Gobierno yugoeslavo está preparando una declaración referente a su política con el extranjero, la cual según se ha informado es esperada con impaciencia por Alemania.

Dicha declaración será despachada luego, y se referirá a las relaciones con todos los países vecinos.

En el mensaje de felicitación del Soviet se manifiesta: "El pueblo yugoeslavo se ha demostrado nuevamente a la altura de su glorioso pasado".

LA DECLARACION DE BELGRADO

Se tiene entendido que en la declaración que hará en breve el Consejo de Ministros sobre la futura política exterior de Yugoeslavia, se expresará en primer lugar que Yugoeslavia desea permanecer en paz y mantener las mejores relaciones con todos sus vecinos, y en segundo lugar se señalará que este país no puede aceptar nada que pueda considerarse como una limitación de su integridad e independencia.

En fuentes allegadas a las más altas esferas oficiales yugoeslavas como también en fuentes ligadas estrechamente con las esferas alemanas e italianas, se ridiculizaron nuevamente las informaciones propaladas por algunas agencias noticiosas, con exclusión de la United Press, de que Alemania había presentado un ultimátum de cualquiera clase a Yugoeslavia.

GARANTIA A LOS ALEMANES EN YUGOESLAVIA

También se sabe de muy buena fuente que el Ministro de Relaciones Exteriores Nincic, expresó al Ministro alemán von Heeren que lamentaba cualquier incidente contra los ciudadanos alemanes residentes en el país y que agregó que ya se habían tomado las medidas necesarias para evitar las repeticiones de los mismos.

En otras fuentes allegadas a las esferas del Eje se declaró que la incineración de los archivos en la Legación alemana no significaba que se estaban preparando para partir, y que la salida del país de los ciudadanos alemanes era una medida aconsejada por el Gobierno alemán para evitar incidentes que pudieran perjudicar las buenas relaciones existentes entre los dos países. En realidad, se expresó en esas mismas fuentes que tenían optimismo de que esas buenas relaciones continuaran.

SE ESPERA AL EMBAJADOR EN MOSCU

En contrario a lo acordado anteriormente, Milán Gavrilovitch ha sido llamado a Belgrado de Moscú, y en estos momentos ya ha salido de la capital soviética y está viajando. Se aguarda con el mayor interés la llegada de Gavrilovitch en las esferas del Gobierno, por cuanto se espera que traiga importantes noticias sobre la actitud de Rusia y posiblemente algunas propuestas concretas sobre los problemas balkánicos.

UN LLAMADO A LA UNIDAD DE TODOS LOS PUEBLOS AMERICANOS LANZO EL EMBAJADOR CHILENO en WASHINGTON

En su mensaje, lanzado durante un almuerzo, urgió a Estados Unidos a ayudar a los países sudamericanos a solucionar sus problemas económicos

DEFENSA DE LA DEMOCRACIA

NUEVA YORK, 29 (U. P.)— El Embajador de Chile, don Rodolfo Michels, dirigió un mensaje a los países del hemisferio occidental, durante un almuerzo de la Sociedad de Agrimensores, en el que señaló que cada día se refuerzan más los lazos de amistad entre las naciones americanas, y dijo: "A los americanos les ha sido necesario ver los peligros que les rodean, y observar las escenas macabras del Viejo Mundo para apreciar en sus verdaderas proporciones, la necesidad de afianzar aun más la creciente unidad americana. Y esto, no sólo en el sentido de estrecharnos más a EE. UU., como podría interpretarse o como se puede suponer por la presente manifestación: sino que debemos unirnos entre nosotros con el fin de formar un poder indestructible, lo que permitirá el desarrollo de la utilización racional de las riquezas de nuestros países, con lo que se tiende, hasta donde es posible, a asegurar el mantenimiento de la propia vida del hemisferio occidental".

UN LLAMADO A EE. UU.

El Embajador chileno continuó urgiendo a Norte América para que: "adquiera una comprensión mayor de la dificultad que presentan los problemas de carácter económico-social, que deben afrontar la mayoría de los gobiernos latinoamericanos. Desde el punto de vista del ajuste económico, que debe ocurrir en el Continente, la necesidad inmediata es el mejoramiento de la balanza de pagos, y en consecuencia, un mejoramiento del standard de vida en los países de Latino-América.

"En estos días", prosiguió diciendo el Embajador, "en que se hace mayor la tendencia de la voluntad de mantener el sistema democrático, es más necesario que nunca resolver los problemas de orden económico-social. La miseria y la desorganización de los pueblos, ha creado un campo fértil para el cultivo de las dictaduras, por las ventajas monetarias que ellas ofrecen. Dejando de lado los prejuicios, y uniéndonos en un esfuerzo social, para mejorar el bienestar de nuestros pueblos, se conseguirá pronto establecer y asegurar la base del dominio democrático, y exhibiendo un frente unido y organizado, podremos demostrar que sabemos defender y comprender los sagrados derechos y deberes de los pueblos".

MATSUOKA PARTIRA HOY A ROMA

Ayer sostuvo una extensa conferencia con Goering en Berlín, sobre temas económicos

BERLIN 29. (U. P.) —El Ministro de Relaciones del Japón, señor Matsuoka, se dirigirá a Roma el domingo en la tarde.

MATSUOKA EN BERLIN

BERLIN 29. (U. P.) —No obstante el hecho de que el golpe de Estado de Belgrado, ha dirigido sobre sí la atención política que estaba puesta sobre la visita a Berlín del Ministro de Relaciones Exteriores japonés, Yosuke Matsuoka, la prensa de Alemania continúa tratando el tema de esta visita como el suceso político más importante del momento.

En un reportaje concedido por Matsuoka anoche, a la prensa alemana, el Premier japonés se refirió nuevamente al acercamiento de los miembros que suscribieron el Pacto Tripartito, señalando que este acercamiento se pronunciaba con su visita al Reich, que "será victorioso en la guerra".

Declaró además que le tenía gran simpatía a Ribbentrop, a quien calificó como "un optimista dentro del campo político", y terminó diciendo, en esta entrevista: "desde los días de Ginebra, he creído que el Japón iría hombro con hombro, con Alemania e Italia, representando los mismos intereses".

Hasta el momento no se ha revelado nada auténtico con referencia al desarrollo de las conversaciones, tanto de fuente alemana como de fuente japonesa.

LAS ACTIVIDADES DE AYER

La principal actividad de Matsuoka, durante el día de hoy, ha consistido en una larga conversación que ha sostenido con Goering, en presencia del Embajador alemán en Tokio, General Ott, quien se encuentra en Berlín. Se tiene entendido que durante la conversación, trataron sobre cuestiones de orden económico.

Después del término de esta charla, se efectuó una pequeña recepción, a la que asistió la delegación japonesa, miembros de la Embajada del Japón, el Mariscal Kesserling, el General Udet, General Keller, el General Jeshonnek, de la Fuerza Aérea y el General Bodenschatx fuera de otras personas.

NO VISITARA VICHY

VICHY 29. (U. P.) —Funcionarios del Gobierno francés declararon que no se había hecho ningún arreglo para que el Ministro de Relaciones del Japón, señor Matsuoka, venga a Vichy durante su jira por Europa Occidental; pero se cree que el Almirante Darlan puede entrevistarse con el Ministro japonés para tener una franca discusión referente a los problemas franco-japoneses incluyendo Indochina. Esta entrevista se efectuará si Matsuoka pasa por París durante su jira por las regiones ocupadas por tropas alemanas.

Hasta el momento dicha entrevista no ha sido mencionada oficialmente, pero es considerada como posible y deseable desde el punto de vista del Gobierno francés.

Violento combate en el Mediterráneo Oriental

Un acorazado, un destroyer y varios cruceros italianos quedaron seriamente averiados, al ser obligada la Escuadra a presentar batalla.— La acción de las unidades británicas se vió reforzada por la aviación naval

EL TOTAL DE LAS PERDIDAS ITALIANAS DURANTE LA GUERRA

LONDRES 29. (U. P.)— Según se desprende de los comunicados del Almirantazgo y del Ministerio del Aire, se está librando en el Mediterráneo Oriental la mayor batalla naval y aérea de la guerra, en la que la flota y la aviación británicas están persiguiendo a la escuadra italiana que navega por el mar Jónico tratando de llegar a sus bases del Sur de Italia.

Los comunicados anuncian que han sufrido daños un acorazado, un destructor y de dos a cuatro cruceros italianos. El Almirantazgo habla de un acorazado y dos cruceros solamente, diciendo que al momento de emitir su comunicado no tenía conocimiento de las resultados de los ataques aéreos.

Subsiguientemente, el Ministerio del Aire ha anunciado que han sido bombardeados dos cruceros y un destructor. La Press Association por su parte, ha dicho que los dos cruceros bombardeados por la Real Fuerza Aérea, son además de los que han sufrido daños por la acción de la flota.

LA BASE AEREA DE LECCE FUE BOMBARDEADA

El Ministerio del Aire ha revelado también que simultáneamente fué bombardeada la base aérea de Lecce, al sur de Brindisi. Este ataque, indudablemente, tenía el propósito de impedir que los bombarderos italianos pudieran intervenir y atacar a las unidades navales británicas, así como evitar la acción de los cazas italianos contra los bombarderos de la Real Fuerza Aérea que están persiguiendo a las unidad de guerra italianas en ruta hacia las grandes bases navales de Tarento, Brindisi y Bari.

Esta batalla naval es al parecer la primera ocasión en que los británicos han logrado batirse con la escuadra italiana que en gran parte ha quedado confinada en los puertos desde la entrada de Italia a la guerra.

El hecho de mencionarse al Almirante Cunningham como Jefe de las fuerzas británicas, indica que está en acción la flota británica del Mediterráneo Oriental. Esta flotá fué reforzada recientemente por el nuevo buque portaaviones "Formidable" que anteriormente escoltaba a convoyes.

DESAFIO A LA ESCUADRA ITALIANA

Los corresponsales británicos y norteamericanos cerca de las fuerzas del Almarnte Cunningham señalaron que la flota del Mediterráneo había estado navegando a la vista de las costas italianas, al parecer, con la esperanza de provocar y atraer al combate a la flota italiana. El hecho de que la batalla comenzara en el Mediterráneo Oriental demuestra que la flota italiana se aventuró a salir y a intentar al parecer alguna interferencia contra los buques o convoyes británicos y griegos.

Un hecho que revela la participación del "Formidable" en la batalla, es la indicación de que participan aviones del Arma Aérea de la Flota, y el anuncio de que aparatos de esta Arma y de la R. F. A. "realizaron ataques" indica que bombarderos británicos y posiblemente aviones lanza torpedos actuando en la persecución de los buques italianos.

EL OPTIMISMO DE ROMA

El comunicado del Almirantazgo ha venido a ser emitido después de un anuncio italiano pretendiendo haber torpeado a un porta-aviones y dos cruceros británicos en el mar Egeo. Se hace notar que Italia ha emitido victorias similares cada vez que los británicos han ocasionado daño a la Armada italiana.

Así por ejemplo, cuando el crucero "Bartolomeo Colleoni" fué hundido en otoño en el Mediterráneo, los italianos dijeron haber hundido a un crucero británico, cosa que nunca pudieron confirmar.

TEXTO DEL COMUNICADO DEL ALMIRANTAZGO

El comunicado del Almirantazgo, textualmente dice así:

"En el Mediterráneo Oriental se están desarrollando operaciones navales de alguna importancia. Hasta ahora solo se han recibido informes preliminares pero de ésto resulta que ayer nuestras fuerzas navales que operan bajo el comando del Almirante Sir Andrew Cunningham avistaron a fuerzas italianas consistentes en acorazados, cruceros y destructores.

"Las fuerzas enemigas se dispersaron pero pudo hacerse entrar en acción a algunas unidades y parece que hasta ahora han sufrido daños por lo menos un acorazado del tipo Littorio y han sufrido graves daños dos cruceros enemigos.

PARTICIPACION DE LOS GRIEGOS

"Aviones navales y unidades de la R. F. A. han realizado ataques cuyos resultados aún se desconocen. Toman parte en estas operaciones, fuerzas navales griegas. Tan pronto como se tengan más detalles se emitirán nuevas informaciones".

NUEVOS COMUNICADOS

Posteriormente, el Almirantazgo ha emitido este nuevo comunicado:

"Aun no se tienen nuevos detalles de la acción naval en el Mediterráneo Oriental, pero nuestros aviones dieron cuenta esta mañana de haber visto balsas conteniendo supervivientes italianos. Ello puede suponer, por consiguiente, de que por lo menos ha sido hundido un buque italiano".

Por su parte, el Ministerio del Aire ha declarado que una gran formación de bombarderos atacó intensamente con éxito, el viernes, a buques enemigos en el Mar Jónico, alcanzando con bombas de gran potencia a dos cruceros y un destructor.

EL ATAQUE A LA BASE DE LECCE

He aquí el texto del comunicado:

"Los bombarderos de la R. F. A. realizaron ayer un ataque con buen éxito contra el aeródromo de Lecce, al sur de Brindisi. Fueron ametrallados e incendiados aparatos enemigos que se

(PASA A LA PAGINA 12)

Ministro de Dinamarca en B. Aires vendría a Chile

BUENOS AIRES, 29.—(U. P.)—El Ministro de Dinamarca en Buenos Aires, Sr. Fin Lund, proyecta dirigirse a Santiago el lunes en un avión de la Panagra.

En los círculos diplomáticos se hacen comentarios si este viaje está o nó relacionado con los buques daneses refugiados en los puertos chilenos. La Legación no ha hecho ningún comentario al respecto.

LA MISION COMERCIAL CHILENA LLEGO A LA CAPITAL BOLIVIANA

Declaraciones de su Presidente

LA PAZ, 29 (U. P.)—Llegó la misión comercial chilena. El presidente de la misión, señor Ricardo Heatly, declaró a la prensa: primero, que la diversidad de clima del suelo boliviano y chileno exige un mayor intercambio de productos y un mayor entendimiento entre los dos países; segundo, Chile invierte en el extranjero una suma equivalente a 800.000.000 de bolivianos, comprando productos que produce Bolivia; tercero, Chile necesita minerales que explota Bolivia; cuarto, Bolivia, por la proximidad y rapidez de comunicaciones, tiene la facilidad de adquirir numerosos productos industriales de Chile.

El señor Ostria Gutiérrez declaró a la prensa que tiene cifradas muchas esperanzas en los resultados de la comisión, asegurando que las ventajas y beneficios que se determinen como producto de los acuerdos entre Bolivia y Chile, serán completamente recíprocos y que ambas delegaciones están inspiradas en no obtener ventajas a expensas de uno u otro país.

Mr. Churchill pos tergó su discurso de esta noche

¿En espera de acontecimientos?

LONDRES, 29.—(U. P.)— En los círculos diplomáticos se comenta que la prórroga del discurso de Churchill, que debiéndose haber efectuado el domingo en la noche, fué postergado para una fecha que aún no ha sido anunciada, está relacionada con el desarrollo de algún acontecimiento muy importante, o con un anuncio referente a la situación en los Balcanes.

Hasta ahora no ha dado ninguna explicación por este cambio, pero se cree que su postergación indica que Churchill ha recibido noticias importantes, o que espera recibirlas antes de un par de días, por lo que el Premier prefiere esperar el desarrollo de los acontecimientos antes de hacer su transmisión. Hay quienes señalan que la campaña en el Africa Oriental está más cerca de su fin que lo que pudiera creer la generalidad de la gente, o que Churchill espera los detalles de una fase importante de la batalla en el Atlántico.

Sin embargo, se tiene entendido que el Premier inglés tiene el propósito de tratar en su transmisión, en general, sobre los acontecimientos en los Balcanes y el Cercano Oriente.

UN TRAJE MAL HECHO VALE POCO
UN ABRIGO MAL CONFECCIONADO
NO VALE NADA.
LOS TRAJES O ABRIGOS HECHOS
POR PEÑALBA VALEN MUCHO
Y CUESTAN POCO
PEÑALBA
ESTADO 82

AVISOS ECONOMICOS CLASIFICADOS

ALAMBRE
CAÑERIA
METAL DESPLEGADO
S. SACK
San. PABLO 1179
MORANDE 817

INDICE DE AVISOS ECONOMICOS CLASIFICADOS

1.— Alhajas, monedas y antigüedades.
2.— Automóviles, camiones y vehículos.
3.— Neumáticos, accesorios y garages.
4.— Arriendos buscados.
5.— Arriendos ofrecidos.
—Casas, chalets.
—Departamentos y piezas.
—Locales, oficinas.
6.— Abarrotes, comestibles, frutos del país.
7.— Arboles y plantas.
8.— Armas, caza y pesca.
9.— Artículos de escritorio, brería e imprenta.
10.— Aves y animales.
11.— Belleza y peluquería.
12.— Compras y ventas varias.
13.— Deportes, turismo y veraneo.
14.— Diversos.
15.— Educación.
16.— Fotografía, cine y útiles científicos.
17.— Ocupaciones buscadas.
—Empleados.
—Profesionales.
—Operarios.
—Domésticos.
18.— Ocupaciones ofrecidas.
—Empleados.
—Profesionales.
—Operarios.
—Domésticos.
19.— Residencias, hoteles, restaurantes.
20.— Materiales de construcción.
21.— Metales y minerales.
22.— Motores, maquinarias y artículos eléctricos.
23.— Máquinas de escribir y coser.
24.— Muebles, menajes y artículos sanitarios.
25.— Modas e interés para el hogar.
26.— Mudanzas y transportes.
27.— Negocios e instalaciones compra y venta.
28.— Objetos y animales perdidos.
29.— Personas buscadas.
30.— Préstamos acciones y bonos.
31.— Productos medicinales.
32.— Propiedades se compran.
—Casas, chalets.
—Quintas y sitios.
—Parcelas, chacras y fundos.
33.— Propiedades venden.
34.— Propuestas públicas y particulares.
35.— Radios e instrumentos de música.
36.— Remates voluntarios.
37.— Notificaciones y citaciones.
38.— Sastrerías e indumentarias.
39.— Talleres y composturas.
40.— Judiciales.

AGENCIAS DE "LA NACION"

Para la recepción de avisos económicos:

SAN DIEGO 1181
Teléfono 76039
CIGARRERIA "EL RECORD"

"FERIA" MATADERO N.o 42

PORTAL EDWARDS 2748
CIGARRERIA

PORTAL EDWARDS 2752
CIGARRERIA

SAN PABLO 3258
PELUQUERIA

MAPOCHO 2674
PELUQUERIA

PROVIDENCIA 1340
PASTELERIA CHILE

IRARRAZAVAL 2897
frente Teatro HOLLYWOOD

MAULE 1006

RECOLETA 794
PELUQUERIA PARIS

DOMINICA 835
LAVANDERIA

INDEPENDENCIA 319
LAVANDERIA HIGIENICA

HUMBERTO MUÑOZ
SAN PABLO 1515
ALMACEN DE MUSICA

1.—Alhajas, monedas y antigüedades.

BOLETOS JOYAS, BRILLANTES, oro, compro, supero cualquier oferta. Nueva York 25, costado Club Unión. 16 abr.

S. SACK
FIERRO
SAN PABLO 1179 MORANDE 817

BRILLANTES, ORO, PLATINO, boletos compro. Moneda 973. 30 Mzo.

JOYERIA MEZA, BASCUÑAN 35. Composturas relojes, garantidas por un año. Transformaciones de alhajas, artículos para regalos. Relojes, joyas y fantasías. abril 5.

¡¡¡NOVIOS!!! PARA ARGOLLAS Fábrica Sostin. Nueva York 66. abril 9.

ORO, JOYAS, BRILLANTES, PLATINO, plata, monedas antiguas compramos, superando cualquier oferta. Bandera 72. abril 6.

URGENTE COMPRAMOS JOYAS, solitarios, boletos empeño, para firma extranjera. "Edizmor". San Antonio 323. abril 7.

BOLETOS, JOYAS BRILLANTES, oro, compramos superamos cualquier oferta. Huérfanos 1121 Teléfono 86747 31 Mzo.

¡¡CASA REAL!! ORO, JOYAS brillantes, fantasías, compraventa, compostura. Transformaciones. Compañía 1025, frente Teatro Real). Teléfono 65855. 4 Abr.

BOLETOS AGENCIA, de joyas, compro, pagando altos precios. Avenida Bernardo O'Higgins 1017. Mzo. 31

IMPORTADORA RELOJES LIQUIDA. Huérfanos 1087. 4 Abr.

JOYERIA RELOJERIA
CARLOS P. VILLAMIL F.
SAN ANTONIO 364
FONO 89924
JOYAS FINAS
Artículos para Regalos
Argollas de compromiso
$ 170 de 14 kilates; $ 240 de 18 kilates
Hechuras y transformaciones de Alhajas
COMPOSTURAS RELOJES GARANTIDAS

NOVIOS: ARGOLLAS ORO 14 y 18 kilates, macizas, grabadas, desde $ 96 par. San Diego 780. Relojería Sportman. Mzo. 31

COMPRAMOS JOYAS DE valor, pagamos los mejores precios. Estado 370 4 Abr.

2.—Automóviles, camiones y vehículos.

WIPPERT, TURISMO, 4 CILINDROS. Vendo ocasión. Garage Español. Arturo Prat 1154.

¡¡¡SEÑOR AUTOMOVILISTA!!! Para pinturas, desabolladuras, soldadura oxígeno. Consulte únicamente a Troncoso, trabajo garantido Alonso Ovalle 1675 Teléfono 63798. abril 20.

REPUESTOS USADOS, TODAS marcas, cómpranse autos para desarmar. Delicias 2827. abril 12.

CONTRA DOLOR DE MUELAS Obleas Chinas Li-Wu-Pat. 8 Abr.

VULCANIZAMOS NEUMATICOS con máquinas modernas, arreglamos y cargamos baterías, embobinados de dínamos. Casa Goyeneche. Avda. Matta 1135. Fono 52282. 4 Abr.

3.—Neumáticos, accesorios y garages

GASOMETRO SOLDAR AL OXIGENO vendo. Teléfono 94428. Mzo. 31.

¡¡OCASION!! COMPRO CARPA camión. Av. España 68.

CUEROS DE AUTO IMPORTADOS $ 35. Casa Copetta. Delicias 2427. Santiago 10 A.

TAXIS. — LA IMPORTADORA de Neumáticos. Arturo Prat. 22. 2.o piso, le ofrece neumáticos y cámaras, con grandes facilidades de pago. 12 Abr.

PILADE MASSA
FABRICA y ALMACEN DE REPUESTOS PARA AUTOS y CAMIONES
RECONSTRUCCION DE MOTORES
EMBOLOS de ALUMINIO
EXPOSICION 796

EMPAQUETADURAS PARA AUTOMÓVILES, motores explosión fabrico. Riquelme 913 18 Abr.

NEUMATICOS 32 x 6 34 x 7 DE ocasión Londres 11. 30 Mzo.

EMPAQUETADURAS PARA AUTOMÓVILES, motores explosión fabrico: Riquelme 913. 18 Abr.

TAXIS. — LA IMPORTADORA de Neumáticos. Arturo Prat 22. 2.o piso, le ofrece neumáticos y cámaras, con grandes facilidades de pago. 12 Abr.

4.—Arriendos buscados.

CASA $ 550, 6 PIEZAS, PATIO grande necesito, barrio Ñuñoa San Eugenio 368.

5.—Arriendos ofrecidos.

$ 300, ARRIENDO CASITA MODERNA con sitio, 1.o abril, Lo Ovalle. Paradero 18, a un paso Gran Avenida. Referencias: Santos Dumont 642. De 3 a 5 P. M. 31 mzo.

LOCAL MODERNO, BUENA PRESENTACIÓN, con dependencias. San Pablo 1717. 1.o abr.

ARRIENDASE PIEZA GRANDE asoleada, baño anexo, c/s. pensión. A personas respetables. San Pablo 1388. 30 mzo.

$ 800 ALTOS SEIS HABITACIONES, servicios. Irarrázaval 872. 31 mzo.

SE ARRIENDA PIEZA CON PENSIÓN a la calle. Chacabuco 294 3 Abr

ARRENDAMOS PROPIEDADES Caja Propietarios. Santo Domingo 1249. 15 Mar. 1942.

ADMINISTRAMOS PROPIEDADES Caja Propietarios. Santo Domingo 1249. 15 Mzo. 1942

6.—Abarrotes, comestibles y frutos

RICOS DULCES CHILENOS $ 4 docena. Pedidos 90953. Mzo. 30.

¡¡¡AGRICULTORES!!! NUECES, almendras, compro cualquier cantidad, pago mejores precios. Borjas 167. Teléfono 92033.

7.—Arboles y plantas

SEMILLERIA VALENZUELA OFRECE semillas en general, almácigos, flores y hortaliza. Papas flores. Despachamos provincia contra reembolso Mercado Central.

ARBOLES, PLANTAS, ARBUSTOS, tierra hoja litre; maceteros greda. Ofrece Criadero Corrial. Alameda esquina Arturo Prat. Vivero está situado lado Estación Renca. 8 Ab.

8.—Armas, Caza y pezca.

$ 380, $ 580. REVOLVERES SALÓN. Envía reembolsos. Armería. San Diego 59. abril 25.

10.—Aves y animales

GATITA ANGORA NEGRA VENDO. Nataniel 1948, casa 7. 24 Mar.

CATITAS AUSTRALIANAS CELESTES, verdes, blancas, amarillas, vendo. San Diego 674. abril 3.

11.—Belleza y peluquería.

¡PERMANENTES!
$ 2 .—
¿Desea Ud. una hermosa permanente? Hágasela donde los técnicos del peinado
LAZO VILLACURA
Sin electricidad, aceite importado. Duración 9 meses.
PUENTE 562. (altos)
Venta de aceite importado, $ 30.00 el litro.
30 mzo.

ONDULACION PERMANENTE AL croquiñol sin electricidad desde 20 pesos. Peluquería de la Cruz. San Antonio 380. Teléfono 84085. 14 abr.

12.—Compra y ventas varias.

COMPRAMOS BORRAS DE VINO, verdes y secas. Franklin 10. 31 Mzo.

PARA IMPERMEABLES PALETOES DE CUERO FABRICA CATEDRAL 1350
14 Abr

CAJONES Y BARRICAS VACIOS, compro. Teléfono 92159. Jotabeche 84. 31 Mzo.

ANILINAS EXTRA, CONCENTRADAS para toda industria. Existencia permanente. Arturo Prat 136. 29 mzo.

CAJAS PAQUETERIA, VENDO. Bascuñán 57. Mzo. 31.

COMPRAMOS DENTADURAS dientes sueltos, usados. Bandera 72. abril 6

13.—Deportes, Turismo y Veraneo.

PATINES "WINCHESTER" DESDE $ 70 par. Envía reembolsos. Armería San Diego 59. Mzo. 31.

CARTAGENA. CASA HONORABLE arrienda pieza dos a cuatro personas, muy buena comida, precios bajos. Condell 150, Santiago: teléfono 74561. 7 Mzo.

14.—Diversos.

¡¡¡AHORRE DINERO!!! COMPRE o mande arreglar su cartera precios baratísimos. Copiapó 1120, llegar San Diego. 13 Abr

EXTINGUIDORES INCENDIO arreglo, coloco carga nueva. Santo Domingo 1034. 13 abril.

Mentalistas.—

ENFERMOS MORALES, INCURABLES, fracasos amorosos, malos negocios. Consulten mentalista quiromántica. Pinto 1668. Abril 2

"VIDENTE ARABE" DE PASO por Santiago ¡¡¡Atenderé!!! Miércoles y viernes de 3 a 5 en Rosas 2544, donde tiene su estudio de ciencias ocultas, ubica minas, negocios malos los soluciona y cualquier conflicto del corazón. 3 Abr

QUIROMANCIA $ 5. CARTOMANCIA $ 3. Mentalismo. Madame Graciela Sotomayor 875. 9 Abr

CONTRA RESFRIOS: ¡OBLEAS Chinas Li-Wu-Pat! 3 Abr.

15.—Educación.

IMPORTANTE: LA ESCUELA Chile de Telegrafía Eléctrica. Establecimiento con 22 años de labor, ofrece a la juventud de ambos sexos los cursos de telegrafía y radio-telegrafía. Matrícula abierta. Bascuñán 260. 30 Mzo.

MATRICULA ABIERTA, NUEVOS cursos completos de comercio.—Sección femenina independiente. —Cursos para alumnos sin humanidades.—Enseñanza por profesores especializados.—Cursos nocturnos para empleados: Contabilidad, Taquigrafía, redacción, aritmética, ortografía, escritura máquina. Solicite prospectos.—Instituto de Contabilidad.—Fundado 1922.—Santo Domingo 1039 (Cerca Puente) Fono 69595. 6 Abr.

"INSTITUTO SAN MARTIN" Avenida Vicuña Mackenna 660 a 662, teléfono 63782. Exámenes válidos con excelentes resultados. Humanidades, Preparatorias, y Kindergarten. Inglés y Francés obligatorios, desde Kindergarten. Cursos rápidos en preparatorias Profesores de Estado. Recibe internos, medio pupilos y externos. Atención especial y facilidades internos provincias. Servicio médico a cargo doctora Clara Barría Vidal. Matrícula abierta. Clases principiaron 17 de marzo. Director Rudecindo Barría Oyarzún. 3 Abr.

CONSERVATORIO WAGNER. — Enseñanza musical moderna. Matrícula abierta en Catedral 3250. Se trasladará a Moneda 2917 (Liceo Amunátegui donde se está matriculando también de 5.30 a 7.30 p. m. Mzo. 29.

TELEGRAFIA, RADIOTELEGRAFÍA. Cursos diurnos, nocturnos, dirigidos profesor Telégrafo Estado. Mejor enseñanza país. Instituto Técnico. Santo Domingo esquina Teatinos. 18 Abr.

INSTITUTO "PEREZ SAAVEDRA" Kindergarten, preparatorias, superiores. (2 años en 1). Humanidades regulares y especiales, para alumnos mayores de 15 años Independencia 746. 15 Abr.

ACADEMIA TECNICA SUPERIOR Corte. Confección. Lencería, Sistema Capms. Cursos desde $ 10 mensuales. Enseñanza por correspondencia. Cumming 582. Santiago. 2 Abr.

JARDINES INFANTILES DEL Liceo Pedagógico. San Gregorio 1974. Ñuñoa. Clases funcionando. 1.o Abr

ACADEMIA CORTE Y CONFECCIÓN. Sistema rápido, moderno. Sombreros, flores, juguetería. Colectivos, individuales. Ahumada 358. 8 abr.

PIZARRONES, MAPAS, BANCOS, vendo. Morandé 667. 1.o abr.

INICIANSE CURSOS ESPECIALES comercio, especiales alumnos sin humanidades. Cursos separados señoritas, nocturnos, internado. Instituto Comercial: Catedral N.o 1257. 13 abr.

SEÑORITAS Y SEÑORAS: EN Instituto Femenino, Lira 138, abierta matrícula cursos breves, Contabilidad, Taquigrafía, Dactilografía, Aritmética Práctica, Redacción e Inglés. Enseñanza seria. Solicite datos: 11 a 12 M. y 4 a 6 1|2 P. M. Teléfono 74802. 8 abr.

LICEO CHILENO. ROSAS 2725, esquina Sotomayor. Señoritas-niños. El más antiguo y acreditado liceo particular. Cuidado esmerado con el alumnado. Profesorado pedagogo competente. No solamente instruye sino que educa e ilustra para la vida. Clases especiales culturales. Matrícula abierta. 12 Abr.

¡¡¡OJO!!! — "INTERNADO COMERCIAL FEMENINO". — Especialmente señoritas atrasadas. Garantido, económico, anexo: Escuelas Politécnicas "Díaz-Gascogne". Cooperadoras del Estado Santo Domingo 670. 28 Abr.

¡¡¡CURSO DE CORTE Y CONFECCIONES!!!. Dirigido por la señora Lazo Villacura. Puente 562, altos. 12 Abr.

¡¡¡TRIUNFE UD!!! — ESCUELAS Politécnicas "Díaz-Gascogne". — Edúquese. Prepárese. "Mecánica Dental": (especial, decente, lucrativo, gran porvenir). "Internado Comercial Femenino". Especialmente señoritas atrasadas, "escuelas primarias" y con humanidades. También nocturno para señoritas ocupadas. "Modas": corte moderno, confección (excelente sistema propio, elegantísimo, perfecto, facilísimo. "Sombreros" (últimos estilos). "Peinados Artísticos" (diferentes). Manicure". "Belleza". "Flores". "Juguetería". "Sastrería". Rápido, fácil, individual, económico, garantido. "INTERNADO FEMENINO", agradable. Establecimientos nacionales mayor prestigio. Cooperadores del Estado. 27 años éxitos. ¡Apresúrese!. Unicamente: Santo Domingo 670. Teléfono 60468. 28 Abr.

INSTITUTO OSCAR HENRIQUEZ Olavarría, especialidad taquigrafía Morma, redacción, contabilidad. Aritmética, dactilografía. Bandera 154. 17 Abril

CURSOS RAPIDOS: TAQUIGRAFÍA, redacción, contabilidad, dactilografía al tacto un mes o 15 días. Colectivos completos $ 50. Instituto "Ideal": Ahumada 2?8. 8 abr.

LICEO ROSA ESTER RODRIGUEZ de Alessandri, Catedral 2963, teléfono 91983. Internado, mediopupilaje y externado. Exámenes válidos. Inglés obligatorio desde el kindergarten. Matrícula abierta. Quedan algunas vacantes en el Internado, para humanidades. 12 abr.

CURSOS RAPIDOS TAQUIGRAFÍA Pitman modernizada. Dactilografía $ 8. Contabilidad, Aritmética. Inglés Estado 141-B. 30 mzo.

APRENDA INGLES CORRECTAMENTE, método propio, contabilidad. Curso rápido. Instituto Anglo-Americano Huérfanos 1235 10 Abril

CURSOS RAPIDOS DE CORTE Y confección en un mes, por sistema moderno muy sencillo. Clases diurnas y nocturnas. Nataniel 118. 31 Mzo.

ACREDITADO INSTITUTO TECNICO. Sto. Domingo 1307. Está abierta la matrícula para los cursos de Comercio Completos. Dactilografía (tacto) Telegrafía. Taquigrafía. Modas. Sombreros. Peinados. Manicure. 9 Abr.

INSTITUTO MIXTO PEREZ SAAVEDRA. Kindergarten, preparatorias superiores y humanidades. Recibe alumnos especiales mayores de 15 años en la humanidades. Independencia 746. 15 abr.

CORTE, CONFECCION, SOMBREROS, aseguramos rápido aprendizaje, mejor sistema. Diplomas. Instituto Profesional. Catedral N.o 1257. 30 mzo.

"INSTITUTO MODERNO". COMERCIO. Corte. Confección. Bascuñán Guerrero 239. 24 Abr.

INSTITUTO MORALES MATUS Tenderini 151. Taquigrafía, idiomas ¡¡Dactilografía 10 días!! 14 Abr.

INSTITUTO AMERICANO. SAN Antonio 655. Matricúlese, cursos comerciales. Diplómese: Modas, Sombreros, Peluquería, Masaje, Piano. Internado. 12 Abr.

INSTITUTO OSCAR HENRIQUEZ Olavarría, especialidad taquigrafía Morma, redacción, contabilidad, aritmética, dactilografía. Bandera 154. 17 Abr.

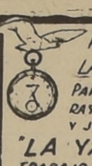

RELOJERIA LA YANKEE PARA COMPOSTURAS DE RELOJES Y JOYAS "LA YANKEE" TRABAJO GARANTIDO JOSE AIQUEL MEIGGS 20

LICEO CARMEN MOENA, JULIO Prado esquina Tucapel, abre sus puertas al público a cargo de prestigiosos educacionistas largos años práctica, secundados personal competente, funcionarán los siguientes cursos: Kindergarten, preparatorias completas, ambos sexos, inglés obligatorio, profesores especiales piano y violín. 5 Abr.

"LICEO INGLES". VICUÑA MACKENNA 933. Kindergarten, Preparatorias, Humanidades. Externas, medio pupilas. Educación esmerada. Profesorado selecto. Pida prospectos. Fono 52617. Matrícula abierta. Abril 6.

ESTA ABIERTA MATRICULA Instituto Comercial Mixto "Alfredo Torrealba". Huérfanos 1724. Auxiliares de Comercio y Contabilidad. Preparación 1.o, 2.o Humanidades o 6.o Primario. Contadores generales, para personas con 3.o Humanidades y mayor preparación. Inglés, Alemán, Taquigrafía Gregg, Dactilografía, Dibujo Lineal, Redacción Mercantil, Caligrafía. Cursos Extraordinarios. Sistema propio enseñanza individualizada. Solicite prospecto. 5 Abr.

INSTITUTO BERNARDO O'HIGGINS. Vicuña Mackenna 127. Matrícula abierta. Humanidades preparatorias, madurez, avanzar tres años. Internos, externos. Exámenes válidos. 4 Abr.

INSTITUTO HISPANO - INGLES para niños. Avenida Macul 1372, fono 47924. Liceo Hispano Inglés para señoritas. Preparatorias Humanidades completas. Inglés obligatorio desde Kindergarten Profesorado pedagogos exámenes válidos. La matrícula de ambos establecimientos se atiende en Instituto Hispano Inglés, Macul 1372. servicio de autobús. 31 mzo.

UNICA PROFESIONAL FRANCAISE. — "SUZANNE ROUSSET" — Agustinas 879.— Antiguo establecimiento acreditado fundado 1927 — Se ha abierto curso anual rápido profesional. Corte costura, sombrero, peluquería, comercio. Internado. Catedral N.o 3151. Las clases empezarán el 10 de marzo. Matrícula 10 a 12 horas Casilla 9864. 4 Abr

"ACADEMIA DE ESTUDIOS" avanza tres años en uno. Moneda 1494. 4 Abr

ENGLISH ACADEMY INSTITUTO británico. Preparación comercial para estudiantes que no quieren seguir humanidades y desean prepararse para el comercio. Pensionado, mediopupilos. Externos. Además clases privadas inglés contabilidad taquigrafía, dactilografía, etc. Pídanse prospectos. Agustinas 1739. Teléfono 69372. Mzo. 31

INSTITUTO GABRIELA MISTRAL Brasil 634. Fono 67004. Para niños y niñas. Acreditado establecimiento de educación con exámenes válidos. Kindergarten preparatorias humanidades. Enseñanza en inglés y Castellano. Las secciones Kindergarten y Preparatorias están a cargo de profesoras inglesas. Las clases comienzan el 12 de Marzo. 31 Mzo.

16.—Fotografía, cine y útiles científicos

REVELADOS, COPIAS ESPECIALIDAD en ampliaciones, entregamos todo trabajo en seis horas. Casa Hans Frey. Huérfanos 1066 2.o piso. 2 Abr

17.—Ocupaciones buscadas:

JOVEN, DIRIGIR FABRICAS aguas minerales u otras, se ofrece. Tratar: Vital Apoquindo. 30 Mzo.

SEÑORA HONORABLE SE OFRECE para la venta de ropa de segunda mano, de caballero y señoras, a consignación, voy a las casas. Aviso económico. Casilla D. T. P. de V. abril 3.

18.—Ocupaciones ofrecidas.

SEÑORITA SEPA PREPARAR sombreros señora necesito. Bernardo O'Higgins 78. 30 mzo.

MUEBLISTAS COMPETENTES Y oficiales, necesito. Chiloé 1189. 1.o abr.

NECESITO DOS BUENOS VENDEDORES para ventas a plazo con $ 1,000 de fianza. Rivera 2054. 1.o abr.

TINTORERIA PEMONTI, SAN Antonio 584, necesita aplanchadora pañera finera y camisera. 1 abr

NECESITAMOS PEINETERA MAQUINA Cotton. Turno de día. Matucana 1223. 31mzo.

SE NECESITAN BUENAS VESTONERAS de primera clase. Dpto. Sastrería Cooperativa Ferroviaria. Exposición 399. 31 mzo.

SE NECESITAN COSTURERAS para armado de camisas y calzoncilleras. Puente 601. 1.o abr.

NECESITO CAMISERAS y APLANCHADORAS doblez. Arturo Prat 161. 30 mzo.

ZAPATERO LUIS XV NECESITO, pago $ 18. Catedral 1855. 31 mzo.

NECESITO PLANTILLERO LUIS XV; composturero, taquero. Libertad 634. 31 mzo.

VESTONEROS COMPETENTES de primera, con muestra, necesito. Sastrería Rhode, Bascuñán 76. 31 mzo.

PANTALONERAS COMPETENTES confección. Trabajo domicilio necesito. Alameda 3517. 30 Mzo.

NIÑAS PARA LIMPIAR NUECES necesito 10. Delicias 3536. 1.o Abr.

ESCOJEDORAS DE NUECES ENTERAS, competentes, necesito. Delicias 3536. 1.o Abr.

NECESITO PELUQUERO, 10 DE Julio 355.

NECESITO JOVEN SERIO SEPA lustrar bien calzado. Tratar de 12 a 2 de la tarde en Arauco 960.

SEÑORITAS Y JOVENES PARA comparsas, presentarse hoy 2 P. M. Teatro Municipal.

NECESITO NIÑA APRENDIZ Y NIÑO. Eyzaguirre 761. Casa 4. 30 Mzo.

FABRICA CAMISAS NECESITA seis aplanchadoras competentes. Río de Janeiro 405. 30 Mzo.

BUENOS VESTONEROS necesita Sastrería Falabella. Ahumada 242. Precio máximo. Inútil presentarse sin muestras. 30 Mzo.

COLOCADORES DE PARQUETS sobre losa necesito. Tratar: General Mackenna 1040 Mzo. 30.

MUEBLISTA NECESITO. Avenida Pedro Montt 1559, frente Fábrica Cartuchos. 31 Mz.

CAMISERAS CORRIENTES, NECESITO. Carrera 601. 6 abr.

—Domésticos.

NECESITO EMPLEADA PARA poco servicio. Gálvez 1420. 31 mzo.

URGENTE, NECESITO COCINERA para todo servicio, tres personas. Huérfanos 931. 30 mzo.

NECESITO NIÑERA, ESPERANZA 581. 30 Mzo.

NIÑA PARA LA COCINA $ 150. Recoleta 348. Mzo. 30.

NIÑERA $ 150. RECOLETA 348. Mzo. 30.

JOVENCITO PARA ENTREGAR mercaderías necesito, recomendado. Carrera 601. 30 mzo.

19.—Residenciales, hoteles, restaurants

HOTEL AITOR, UNICO EN SU género, completamente transformado. Centralísimo, limpio, honorable y el más económico. Estado 45. Teléfono 84474. 3 Abr

20.—Materiales de construcción.

PARA FIERRO, SACK. Mzo. 31.

SERVICIO BOSCH
.Alameda 2701. Fono 91574

ACERO
OCHAVADO CUADRADO REDONDO PARA MINAS
PRECIOS BAJOS
S. SACK
San PABLO 1179 MORANDE 817

FIERRO ACANALADO GALVANIZADO. Morandé 817. Mzo. 31

FIERRO REDONDO, CONSTRUCCIÓN Sack. Mzo. 31

FIERRO GALVANIZADO LISO San Pablo 179. Mzo. 31

PINTURA PASTA SACK. Mzo. 31

CEMENTO MELON, SACK. Mzo. 31

ZUNCHOS LISOS, AMPOLLADOS Sack. Mzo. 31

S. SACK. BARRACA FIERRO. San Pablo 1179. Morandé 817. Precios bajos. Mzo. 31

¡¡¡FIERRO TECHO!!! 6 - 7 - 8 - 9 - 10 pies. Barraca fierro, Chacabuco 11. abril 11

OPORTUNIDAD, PAPELES MURALES, lisos, diversos colores, desde 1.30 rollo, lindos dibujos, desde 2.30, ofrece Papelería Nacional, Arturo Prat 189. Mzo. 31

¡¡¡CIELO DE YESO EN PLANCHAS!!! $ 6 el m2. cornisas, ferretería San Luis de Francia 1650 entre Maule y Ñuble. abril 11

"TECHO NACIONAL" PLANCHAS a $ 4. Cómprelas en fábrica nacional. Chacabuco 5. 7 Abr.

CARROCERIA DUARTE

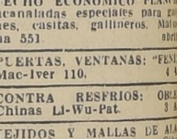

SAN ALFONSO 530
SANTIAGO
Construcción de Carrocerías de MICROS, GONDOLAS y CAMIONES
Reparaciones y mecánica

PAPELES PINTADOS OFRECE Mercería y Ferretería Americana, Ahumada 20, a precios de competencia. Papel camisa, el rollo $ 1.30. 23 abr.

¡¡¡FIERRO REDONDO!!! 14-5/8 3 pesos kilo. Barraca: Chacabuco 11. abril 11

¡¡¡DEMOLICION!!! EXISTENCIAS renovada constantemente. Zinc, Roble 2x2, 2x3 y 2x4. Puertas, ventanas, galerías, Pino oregón, cañerías etc. Av. General Bustamante 772. Antigua Barraca Montaña. Teléf. 45194. Mzo. 31

PAPELES PINTADOS liquidación permanente Nueva York 29. 8 Abril

TECHO ECONOMICO PLANCHAS acanaladas especiales para galpones, casitas, gallineros. Maturana 551. abril 4

PUERTAS, VENTANAS: "FENIX" Mac-Iver 110. 4 Abr.

CONTRA RESFRIOS: OBLEAS Chinas Li-Wu-Pat. 3 Abr.

TEJIDOS Y MALLAS DE ALAMBRE, para todos los usos. Fábrica "Cuesta" Chacabuco 30. 4 Abr.

¡¡¡PUERTAS, VENTANAS, GALERÍAS, fierro T. T. T.; L. V. alambre, vigas pino, adobes, etc. San Diego 1671. Teléfono 51000!!!

¡¡¡GRAN EXISTENCIA!!! PUERTAS, ventanas, postigos, mamparas, galerías, tragaluces, maderas nuevas, usadas. Compro materiales demoliciones. San Diego 1671. 30 Mzo.

OPORTUNIDAD, PAPELES MURALES, lisos, diversos colores, desde 1.30 rollo, lindos dibujos, desde 2.30, ofrece Papelería Nacional, Arturo Prat 189. 28 Abr.

ACEITE, AGUARRAS, BARNICES, pasta para correas, cera para pisos "Wilson". Fábrica: San Gerardo 644, Recoleta. 31 mzo.

VENDO CINCO MIL PULGADAS lingue seco, surtido de exportación, puesto Santiago domicilio. Ramírez 75. sur. 31 mzo.

VIGAS ALAMO, PINO, FIERROS, maderas, roble, tablas piso, cielo, galerías, cañerías agua; variedad materiales construcciones. Feria Antonio Panadero, Carlos Walker 70, entre Bellavista y Avenida Santa María. Teléfono 69146. 31 mzo.

22.—Motores, maquinarias y artículos eléctricos.

VENDO DE OCASION LAS SIGUIENTES máquinas de Imprenta: prensa litográfica, redondeadora de libros, rayadora disco, folladora de pedal, bronceadora y motor. Santo Domingo 863. 31 mzo.

BALANCINES 5 y 20 TONELADAS, entrega inmediata, precios rebajados. Amengual Sur 174 (Pila). 31 mzo.

ARTICULOS ELECTRICOS PRECIOS bajos. Marcel. San Pablo 1143 10 Mayo

PARA TALLERES MECANICOS hay en existencia y por llegar tornos, cepillos mecánicos, taladros, prensas excéntricas, Hamdorff y Cía. Santiago, Morandé 884. Casilla 9591. 16 Abr.

S. SACK
FIERRO NACIONAL
REDONDO CUADRADO PLANO
SECCION ESPECIAL
Sn PABLO 1179
MORANDE 817

GUIA PROFESIONAL

ABOGADOS

MULLER RIVERA Hnos.
Morandé 291. — Oficina 21. Nulidades matrimonios, posesiones efectivas, asuntos familias. Atención gratuita. 3-4. Mzo. 31

ANIBAL ROGEL ARRIZAGA
Ahumada 236.
Fonos 60769 y 84835. 18 Abr.

MEDICOS

Dr. VEGA MACHER
exclusivamente pulmón. tisiología
Rayos X
Avda. Vicuña Mackenna 371
Solicite hora
Fono N.o 65090
7 Abril

RAIMUNDO RATINOFF
Broncopulmonares - Rayos X - Asma - Corazón.
Manuel Rodríguez 764.
Teléfono 84639.
Mzo. 31

Dr. LIRA VALENCIA
Clínica Quirúrgica, Urológica.
Huérfanos 2247. Fono 93107, pensionado de 1.a y 2.a
Rayos X. Laboratorio Electroterapia. Especialmente riñón, vejiga, genitales. 29 Marzo.

FAIVOVICH
Corazón, pulmón, estómago. Rayos X.
Nataniel 426. Teléfono 63975. 10 abril

GASTON RAMIREZ
Piel— Sífilis — Venéreas.
Monjitas 779.
6 Ab.

DOCTOR CASTAÑON
Exclusivamente pulmón
Consultas 6-7
Agustinas 1269, edificio LA NACION 4.o piso
Teléfono 82222-45457

Dr. PABLO RAFFO SIVORI
Medicina interna
Sotomayor 31
Pedir hora.
Teléfono 93335
3 Abril.

WAUGH ROJAS
Cirugía
Impotencia sexual.
Várices, hemorroides.
Moneda 1541.—Fono 82149.
6 Ab.

ERNANI PARODI
Piel, Sífilis, Venéreas.
Arturo Prat 177.
6 Ab.

DR. GORGEWSKY
Rayos X.
Estómago - Hígado.
Broncopulmonares - diabetes.
Consultas de 2 - 5.
Almirante Barroso 57
20 abril.

DOCTORA BEHM
Ahumada 47
3 Abril.

BEDOYA HUNSDOEFER
Enfermedades sangre, gonorrea, Venéreas, Rayos para piel.
Moneda 1683
11 Abr.

JIRON
Niños: 2—4
Vicuña Mackenna 514
Teléfono 40474.
8 Abril.

ZAPFE
Ojos, oídos, nariz, garganta, 6-8. Londres 3. Fono 84830.
4 Ab.

PROFESOR STUTZIN
Ex Director Hospital Berlín. Riñón, vejiga, urinarias perturbaciones psicofísicas glandulares, impotencia (Sexología). Fono 61473. San Martín 40.
1.o Abril.

ABRAHAM WAISSBLUTH
Especialista corazón — pulmón. Rayos X Estómago, Sífilis
Avda. Bernardo O'Higgins 2294.
5.30 — 6.30
Teléfono N.o 94092.
4 de Abril.

DOCTOR LOIS
Catedral 1487
Urinarias: de 2 a 4
Fono: 64364
6 Ab.

INSTITUTO ENFERMEDADES DEL CORAZON
D. ROSS
Titulado Europa-Chile
Exclusivamente para enfermos del corazón
Central 84 — Teléfono 84242
11 Abr.

Dra LUISA PACHECO DE AVILES
Médico - Cirujano
Señoras y Niños. Tratamiento Esterilidad femenina
Consultas de 2 a 4
Nataniel 475 — Fono 86762
N|O

OCULISTA

Dr. GUSTAVO LOPEZ PATIÑO
Consultas de 6.30 a 20.30
Monjitas 843. 2.o piso.
8 abril.

DENTISTAS

Dr. HECTOR PACHECO P.
Extracciones difíciles, puentes, placas modernas
De 3 a 7. edificio LA NACION
Agustinas 1269 — Teléfonos: 82222 - 47506

Dr. ARMANDO RODRIGUEZ
Cirujano-Dentista.
9 — 12 — 3 — 6 1|2.
Andrés Bello 976.
Placas completas, sin paladar.
Succión neumática.
3 Ab.

CARLOS DE LA FUENTE M.
Cirujano - Dentista
Bilbao 58 — Teléfono 66005
30 abril.

OPTICOS

CONSULTORIO OPTICO
Anteojos por recetas oculistas.
Bandera 290
18 Abr.

MECANICOS DENTALES

DENTADURAS, PLACAS, composturas; 3 horas. puede esperarlas.
Nueva York 17. 4 Ab.

DENTADURAS
Placas, composturas, dos horas.
Precios módicos, Barahona.
San Francisco 126
6 Ab.

MATRONAS

AMELIA MATUS
Tratamientos especiales
Avenida España 441.
Teléfono 94104
7 Abril

BLANCA FISCHER
Avenida España 60.
Teléfono 92788
7 Abril

BLANCA PINEDA
Recibe pensionistas
Consultas gratis.
San Diego 267. 2 Ab.

ELCIRA GODOY DE CONTRERAS
Portugal 185.
Teléfono 67323.
12 Abr.

SEÑORA PHERINY
Atiende enferma provincias.
Cochrane 95.
22 abr.

B. IZQUIERDO.
Partos. Atención esmerada. Honorarios antiguos. Santa Lucía 152. Teléfono 62786.
14 Abril

MERCEDES DARRIGRANDI
Estudios extranjeros.
Tratamientos indoloros.
Ultimos adelantos.
Métodos rejuvenecer.
Monjitas 335. — Teléfono 66844.
14 Abr.

SEÑORA MORAL
Embarazo toda época, suturas, tratamientos casos urgentes.
Atención médica.
General Mackenna 1038, entre Puente y Bandera, departamento 1. Teléfono 63688.
5 Abril.

VETERINARIOS

CLINICA VETERINARIA Americana.
Hospital perros y gatos.
Providencia 265. Fono 45224.
Consulta permanente
Mzo. 31.

LA NACION

Santiago de Chile, domingo 30 de marzo de 1941.

HORACIO HEVIA LABBE
Presidente

Domingo Melfi D. — Director
Eleodoro E. Guzmán F. — Gerente

INHABILIDADES PARLAMENTARIAS

El proyecto de ley que eleva el monto de la dieta parlamentaria, y que pende actualmente de la aprobación del Senado, contiene disposiciones relativas a la prohibición de que los miembros del Congreso puedan desempeñar cargos rentados en las reparticiones fiscales o semifiscales y en cualquiera empresa en que el Estado tenga participación.

Esta reforma es saludable. A fin de resguardar la independencia parlamentaria, la Constitución establece que cesará en su cargo el diputado o senador que, durante su ejercicio, celebrare o caucionare contratos con el Estado, y el que actuare como abogado o mandatario en cualquier clase de juicios pendientes contra el Fisco, o como procurador o agente en gestiones particulares de carácter administrativo.

Dispone, asimismo, que los cargos de diputados o senadores son incompatibles con todo empleo público retribuído con fondos fiscales o municipales y con toda función o comisión de la misma naturaleza, a excepción de los empleos, funciones o comisiones de la enseñanza superior, secundaria y especial, con asiento en la ciudad en que tenga sus sesiones el Congreso.

Se quiso así resguardar la independencia de los parlamentarios para su actuación fiscalizadora de los actos del Ejecutivo e impedir que la influencia de sus cargos pudiera volverse contra los intereses fiscales.

Pero, con el tiempo, se ha comprobado que esta disposición constitucional ha dejado de ser suficiente en la práctica para cumplir los fines que se tuvieron en vista al establecerla. Se han fundado numerosas instituciones semifiscales, y la importancia de éstas ha pasado a ser muchísimo más considerable que la de las reparticiones propiamente fiscales. Al propio tiempo, un mal hábito de nuestras prácticas políticas ha permitido que a las direcciones, consejos y puestos importantes de esos organismos semifiscales vayan los miembros del Parlamento, con desmedro para el correcto ejercicio de las funciones fiscalizadoras que, como congresales, les corresponden sobre esas mismas instituciones de que forman parte.

El mal aparece mucho más sensible si se advierte que no pocos de esos cargos son de nombramiento del Presidente de la República, de modo que los congresales, llamados a fiscalizar las actuaciones del Ejecutivo, pasan a depender de éste como funcionarios rentados de instituciones semifiscales.

Todo esto no puede continuar, porque importa un relajamiento de la vida política del país, y es conveniente que, cuando se trata de dar a los miembros del Congreso una renta bastante apreciable, se les obligue a desempeñar sus cargos sin trabas que amengüen su prestigio y les impidan el ejercicio independiente de sus altas funciones.

Bastaría que la inhabilidad se refiriera solamente a aquéllos cargos semifiscales que son de nombramiento del Presidente de la República. Con esto quedaría resguardada la independencia parlamentaria y se cumpliría de lleno el espíritu de la Constitución, que no ha querido ver a los congresales sujetos a la influencia del Ejecutivo, al cual, precisamente, deben fiscalizar y aun acusar y juzgar en determinados casos.

Manzanas chilenas

A menudo puede leerse en los diarios alguna noticia relacionada con el envío a países extranjeros de apreciables cantidades de manzanas chilenas. Antes de la guerra buena parte de estas remesas iba dirigida al continente europeo. Alemania, Suiza, Francia, los países del Norte eran nuestros mejores y más constantes clientes. No es sólo que la fruta chilena tuviese una excelente acogida entre el público. A este factor hay que agregar otro no menos importante, constituído por la acción de nuestro Servicio Exterior y por el funcionamiento, inteligentemente conducido, de los Tratados de Comercio, y, especialmente, de sus cláusulas relativas a la compensación económica y monetaria.

Producida la conflagración nuestros productores hubieron de buscar mercados que —en parte, al menos— reemplazaran a los clientes europeos. Y, lógicamente, se orientaron hacia los países de nuestro propio continente, en donde la índole de la producción, las características del intercambio y la diversidad estacional, permitieran introducir los productos de la tierra chilena en condiciones que compensaran — siquiera parcialmente— el esfuerzo y el gasto que tales iniciativas requieren.

Así, nuestra fruta ha viajado con rumbos que, hasta ahora, habían sido ignorados o pocos seguidos. Los envíos a Norte América han aumentado, y el cable nos informa frecuentemente sobre la aceptación y los precios obtenidos. Otro tanto sucede, aunque en menor escala, con países de más reducida capacidad adquisitiva. Y así, con un buen negocio hoy, con uno menos bueno mañana, la industria frutícola va haciendo frente a las circunstancias adversas, manteniendo su actividad y adquiriendo clientes nuevos.

En la actualidad los diarios suelen darnos noticias sobre embarques de importancia diversa, dirigidos a puertos del continente. El último, consignado a firmas brasileñas, ha sido considerado por los expertos como el más voluminoso realizado hasta la fecha, con destino al extranjero. Viajará en un barco norteamericano, cuyas bodegas ocupará íntegramente. Y estará compuesto, exclusivamente, por una clase seleccionada de manzana de exportación.

Esto último es de una importancia decisiva. Hoy día existen varios caminos para conquistar un mercado. Pero, para conservarlo, no hay sino uno: el de la calidad del producto, o sea, el mantenimiento de su tipo, homogeneidad, estado de conservación, tamaño. Todos los grandes países exportadores del mundo observan — en su propio interés— una especie de ética al respecto. Cuando ella es abandonada no sólo se pierde un mercado, sino, también, la reputación. Y esta impide, a menudo, recuperar aquél.

No nos cabe duda de que nuestros exportadores —que conocen la historia desgraciada de algunos ensayos poco correctos, efectuados por predecesores suyos — prestarán extrema atención a este aspecto de la cuestión. Meses y meses de gestiones diplomáticas son, a veces, irremisiblemente desbaratadas por un cajón de manzanas, cuya calidad no corresponde a lo establecido en el contrato. Y ello puede provenir del simple descuido de un empleado secundario.

Confiamos, plenamente, en que la conquista del mercado brasileño por nuestras manzanas, será mantenida, gracias a la vigilancia y al control de los exportadores. Así, cada caja desembarcada en Río, en Santos o en Bahía, además de representar un beneficio comercial, constituirá un elemento de propaganda.

EMBAJADOR DE ESPAÑA CONFERENCIO CON S. E.

En la mañana de ayer el Embajador de España en Chile, Marqués Luca de Tena, visitó al Presidente de la República, Excmo. señor Aguirre Cerda, con quien conferenció extensamente sobre asuntos relativos a la intensificación de las relaciones comerciales entre ambos países.

Anuario Estadístico Interamericano

Uno de los servicios más efectivos que la Sociedad de Naciones prestó al mundo, consistió en la publicación — periódica y continuada — de informaciones estadísticas relativas a la casi totalidad de las actividades humanas. Cuanto en la vida nacional y —sobre todo— internacional, necesita de datos exactos, de cifras comparativas, de elementos de juicio expresados en cantidades, encontró en los anuarios de la Liga el capítulo adecuado, la referencia precisa. Sus volúmenes pasaron a ser indispensables para toda obra de importancia. Gobiernos y particulares basaron en ellos sus cálculos; y sus proyectos. Los mismos que atacaban acremente a la institución ginebrina, no pudieron —en este terreno— prescindir de ella.

Condenada a la inacción la Liga, desapareció gran parte de su obra, exactamente en el momento en que —por lo menos para América— los índices matemáticos de la existencia hacían más falta que nunca. En efetco, una nueva etapa se abría en nuestra ruta, un terreno antes inexplorado pasaba a ser nuestro campo obligado de labor. Para que la nueva acción fuese fructífera, hacía falta que las naciones del continente se conocieran mejor, que supiesen cuáles eran sus posibilidades respectivas, que coordinaran sobre una base científica sus esfuerzos, que armonizaran sus aspiraciones, que acordáran sus iniciativas. Y nada de esto puede verificarse sin recurrir al estudio detenido de las cifras estadísticas.

Para llenar tal necesidad, un grupo de expertos presidido por don Raúl Migone— tal vez el más eficaz de los funcionarios latinoamericanos de la Organización Internacional del Trabajo — ha comenzado a publicar en Buenos Aires un Anuario Estadístico Interamericano. Escrito en las cuatro lenguas (castellano, portugués, inglés y francés) que se hablan en el continente, representa el más grande y más positivo esfuerzo realizado hasta ahora para permitir a las naciones del nuevo mundo un conocimiento exacto de lo que son. Las propias estadísticas de la Sociedad de Naciones no habían llegado tan lejos — en lo que nos concierne—en la búsqueda del dato indispensable y su exposición ordenada y, en cierto sentido, didáctica. Aparte de esto, el Anuario Estadístico Panamericano presenta por primera vez en castellano cuadros, informaciones, noticias, que antes era necesario ir a buscar en textos extranjeros.

Nadie que quiera estar al día — en estos momentos en que los países de América tratan de estrechar sus vínculos, explorar nuevas posibilidades y extender sus mercados— podrá prescindir de la obra que comentamos.

En sus 312 cuadros se encontrarán todas las informaciones relativas a la población, la industria, el comercio, las cuestiones sociales, los transportes y comunicaciones, las inversiones de capitales, las finanzas públicas, los bancos y monedas, el ejército, la armada y la aviación, la educación, el estado sanitario, la cooperación internacional etc., establecidas con un extremo rigor científico y basadas en cifras oficiales antiguas y nacientes.

De esta manera, el señor Migone y sus colaboradores efectúan una obra positiva de acercamiento y de compenetración entre las naciones americanas. Adelantándose a iniciativas oficiales, no siempre lo suficientemente rápidas, han procurado que no quede sólo en el papel, como una platónica aspiración, la recomendación del VIII Congreso Científico Americano, que reconoció "la necesidad de que se publique un Anuario Estadístico Americano que resuma las estadísticas oficiales de las repúblicas americanas y facilite la coordinación del progreso social, cultural y económico de las naciones del Hemisferio Occidental".

Corresponde ahora a los organismos oficiales, a las Universidades, a los funcionarios, a los investigadores, a los productores, a los financistas, a los comerciantes, a todos cuantos de una u otra manera pueden colaborar a construir el futuro sobre bases sólidas y estables, utilizar el Anuario Estadístico Panamericano en beneficio de las colectividades nacionales del continente, de su mejor inteligencia y comprensión, y de la armonía de sus intereses y de sus destinos.

G. O.

Nulidades de matrimonios

IV

Observemos, ahora, el ambiente de un hogar en que el marido y la mujer han resuelto anular el matrimonio. Es trágico. No existe entre los padres afecto ni comunidad de ninguna especie; seguramente viven separados; si continúan bajo el mismo techo, son extraños el uno para el otro; se producen a diario escenas violentísimas, en que abundan las expresiones groseras, los insultos, e incluso los golpes. Y todo esto sucede en presencia de los hijos, quienes conservarán toda su vida estos tristes recuerdos; el hambre y la miseria impera en este hogar, pues el padre se gasta el dinero en ambientes más acogedores, y regresa muy tarde, en las noches; la madre trabaja para alimentar a sus hijos y no se atreve a recurrir a la Justicia en demanda de sustento, para no incurrir en la venganza de su marido, que, seguramente, la maltrataría; finalmente, y como la vida del hogar se ha hecho insoportable, el marido, o la mujer, busca una compensación en el cariño de un tercero, y la indiferencia o el odio contra el otro cónyuge se acrecienta, por constituir un obstáculo para la nueva vida que ya vislumbran.

Otras veces, la destrucción de un hogar es causada por el abandono de la mujer, sea por adulterio, por incompatibilidad de caracteres con su marido, o por innumerables otras razones.

Cuando ha desaparecido toda posibilidad de reconciliar a las partes, el abogado debe aconsejar la nulidad del matrimonio. Es igual que la gangrena; si no puede atacarse a tiempo, el médico ordena la amputación del órgano más afectado para salvar la vida del paciente.

Obtenida la nulidad, las hijas mujeres quedarán en poder de la madre toda la vida, y los hijos varones, hasta los diez años; cumplida esta edad, el padre podrá exigir su entrega y hacerse cargo de su tuición.

Si los padres contraen nuevas nupcias, esos hijos vivirán nuevamente en un ambiente de hogar, en donde reinará la tranquilidad y el orden y al cual se acostumbrarán y le tomarán afecto.

En cambio, si no pudiera anularse este contrato, ¿qué ocurriría? Que los cónyuges desavenidos vivirían separados el resto de sus días; se unirían, seguramente, en concubinato con terceras personas, y sus hijos crecerían en estos ambientes repudiados por la ley, por la moral y por las buenas costumbres.

Los hechos expuestos permiten rebatir a los detractores de las nulidades de matrimonio, y sostener que esta institución es altamente beneficiosa, en cuanto contribuye al afianzamiento de nuestra nacionalidad; pone término a las tragedias familiares existentes en los matrimonios fracasados; evita que los hijos se perviertan moralmente con el mal ejemplo que reciben de sus padres y favorece la constitución de nuevos hogares al amparo de la ley y de los principios morales.

Reconocemos que adolecen de un gran vacío y cometen una gran injusticia, en cuanto sancionan al cónyuge inocente, generalmente la mujer, dejándola en una situación de desamparo económico, puesto que carece de todo derecho para exigir, de quien fué su marido, una prestación alimenticia adecuada y conforme a sus necesidades.

Los proyectos de ley sobre divorcio con disolución de vínculo, que han sido presentados al Congreso —y que duermen el sueño eterno —, contienen una reglamentación estricta sobre esta materia. Obligan al cónyuge que motivó el divorcio a pagar una pensión alimenticia al otro cónyuge, en proporción con las rentas del primero y necesidades y rango social del segundo, y mientras éste último se mantiene en estado de soltería.

Sin embargo, y aunque sea paradojal, han sido siempre las "señoras" de este país las que más han combatido el divorcio con disolución de vínculo, inspiradas en sus creencias religiosas arraigadas y con un desconocimiento absoluto de la verdadera realidad de nuestras leyes y de las proyecciones de este delicado e importantísimo problema.

En resumen, la nulidad del contrato de matrimonio en la forma establecida por nuestra legislación, y consagrada por la jurisprudencia uniforme de los Tribunales de Justicia, constituye una institución de derecho perfecta y una solución bastante aceptable y conveniente para los matrimonios desavenidos; ampara a los hijos, conservándoles su calidad de legítimos, y todos sus derechos de tales, y permite a las partes casarse nuevamente y rehacer sus vidas, premunidas de un mayor acervo de experiencia.

El articulista confía en que estas ideas sirvan de estímulo a otros profesionales, más capacitados, para que contribuyan con sus conocimientos a un mejor estudio y a la solución más conveniente de este delicado problema por que atraviesa nuestra institución del matrimonio.

OSCAR LABATUT G.

Matrimonio y divorcio

Por MANUEL LOPEZ-REY

El discurso de apertura de Tribunales ha puesto una vez más de manifiesto el callejón, eventualmente con mala salida, del matrimonio en Chile. Hablamos, naturalmente, de una salida correctamente jurídica. Hoy día para obtener un estado de derecho parecido al que procura un divorcio vincular, es preciso acudir a una simulación jurídica: la de una nulidad matrimonial, dándose el curioso caso de que una simulación, es decir, faltar a sabiendas a la verdad jurídica, obtiene todo el apoyo y protección de la ley, y, así, una simulación vence y destruye el acto jurídicamente perfecto respecto a consentimiento, objeto y causa de un matrimonio anterior. Ante esta contradicción y abuso, la alarma cunde, y determinados sectores sociales claman para poner término a una superchería. Como remedios se apuntan varios; el último es el de que se conceda un plazo de seis meses a partir de la celebración del matrimonio para pedir dentro de él la nulidad del mismo. Transcurrido dicho plazo no podría impetrarse nulidad alguna. ¿Se resuelve con esta limitación el problema social y moral que plantea la indisolubilidad actual del matrimonio chileno?

En realidad, el problema es mucho más hondo que el de establecer un simple plazo procesal. En todo caso, digamos que la solución apuntada, de una nulidad posible dentro de los seis primeros meses, reconoce, en principio, la eficacia de mantener una "nulidad". Lo único que se pretende es disminuir el abuso, cortapisa que no afecta a la eficacia de la nulidad misma, como sucedáneo o sustitutivo jurídico, carácter primordial que es preciso no olvidar.

Pero antes de ver brevemente si la "nulidad" actual debe ser mantenida, es conveniente decir algo que afecta fundamentalmente a la esencia del matrimonio, con o sin nulidad o divorcio. Durante mucho tiempo, y respecto al matrimonio, se han opuesto dos tendencias: la de estimarlo como un sacramento y la de considerarlo como un contrato. Salvo excepciones, ha prevalecido ésta última. A nuestro juicio, y rechazando previamente el estimarlo como un sacramento, salvo a efectos confesionales, el matrimonio es bastante más que un vínculo contractual, por muy solemne que éste sea. Es este punto, entre otros, donde se ve la pobre técnica del Derecho Civil que no ha sabido crear aún una figura distinta al contrato para ciertos vínculos que considera como contractuales y que, sin embargo, no trata entre las obligaciones y contratos.

El unirse dos personas ante la ley para crear una familia, no puede ser tan ligeramente considerado, repetimos que pese al aditamento de solemne y al divorcio de simple separación, como la rescisión o nulidad de una compraventa. Por desgracia, hoy día, y en virtud de ciertas leyes de divorcio, el divorciarse es más hacedero que el lograr la rescisión de un contrato. Al casarse dos personas: él y ella, dan lugar a algo que jurídicamente no puede ser siempre interpretado ni aun con la más casuística ley de divorcio. Ese algo es el "Nosotros", realidad psicológica y social tan real como las que llevan en sí él y ella, y que supone una vida en común con sus propias exigencias psicológicas y sociales. Vida en común significa no el mantener intactas las dos personalidades, sino el adaptarlas al "Nosotros". Si hay algo complicado y difícil en la vida, es la relación psicológica matrimonial, la cual más que ninguna otra es complicación, entendiendo con esto: flexibilidad, comprensión, ayuda, renunciamiento y, aun, sacrificio. Para un materialista con ribetes de biólogo, esto puede parecer demasiado espiritual, pero la verdad es que la vida toda, si no queremos envilecerla demasiado, es pura complicación psicológica. Por eso, quien se casa ligeramente comete un grave error, y en el mismo cae quien se casa por romántico amor o por subido interés. Al matrimonio hay que ir en espera de momentos buenos, regulares y francamente difíciles o malos. Rehuir estos últimos, valiéndose de una nulidad o de un divorcio y apoyándose en un pretendido derecho a vivir "su" vida — frase que frecuentemente se oye—, es desconocer la existencia y esencia del "Nosotros" matrimonial.

Ahora bien, junto a esa exigencia de una serena reflexión y convivencia, es preciso ofrecer una salida, cuando, pese a todos los buenos deseos, la vida en común es realmente imposible de mantener. Dicha salida no puede ser más que la del divorcio, pero la de un divorcio racional que, más que construirse jurídicamente a base de motivos o causas, se base en consideraciones psicológicas. Allí donde el divorcio no exista, pero sí, como en Chile, una nulidad, es humano concederla, y ello, como compensación del esfuerzo que se hizo por la convivencia. Lo que es incorrecto, es concederla ligera y llanamente como simple resultado formalístico de una declaración de testigos. Tal admisión de la nulidad debe existir no sólo en los seis primeros meses, sino en cualquier momento, ya que los problemas matrimoniales no esperan, para presentarse, plazos judiciales, por muy perentorios que éstos sean, y una "nulidad" a los veinte años, puesto que no hay divorcio, puede ser tan justificada moral, social y psicológicamente como la que se pida a los cuarenta y cinco días de matrimonio.

En la consideración de la nulidad chilena, y mientras no haya divorcio, es preciso ver francamente en ella una simulación jurídica, pero también un escape, el único que puede solucionar lo que no tiene solución, si se sigue viviendo juntos. El abuso de tal nulidad lo pueden evitar los jueces con una interpretación correcta de cada caso, ya que las declaraciones de unos testigos, por muy contestes que sean, no imponen automáticamente la nulidad del matrimonio, pues la apreciación de la prueba, por muy tasada que en lo civil sea, deja siempre al juez margen para formarse una libre convicción.

La "nulidad" actual es una mediocre solución, pero es la única. ¿Es mejor la que pueda ofrecer un verdadero divorcio? Tal cuestión merecerá ser examinada, ya que el divorcio, tal como hoy día suele estar concebido y desarrollado en la mayoría de las legislaciones, es uno de los mayores disolventes de la sociedad moderna, y ello, pese a su casi perfecta construcción jurídica.

M. L.-R.

Sobre multas a la Cía. de Tracción

Señor Director de LA NACION. — Presente. — Distinguido señor: Contesto el artículo editorial "Multas a la Compañía de Tracción", publicado ayer.

Mayor crítica podría aún merecer el actual servicio tranviario, pero ruego al señor articulista descartar en absoluto que, en cualquiera deficiencia que haya observado, exista un propósito deliberado por parte de la Compañía. Lo invito a imponerse, personalmente, de los esfuerzos que se hacen en nuestra Maestranza para reparar el material; le ruego imponerse de las precisas instrucciones dadas a nuestro personal para la mayor comprensión y mejor cumplimiento de sus deberes. Pero, en este último punto, la Compañía requiere empleados con experiencia en sus trabajos, y, por diferentes causas, es un personal rotativo, y la única forma de que fuera estable, sería el de mantenerlo afecto a la empresa con el aliciente de una mayor remuneración, que hoy no se le puede pagar.

Estas breves consideraciones habrán de justificar ante el señor articulista la sorpresa que he tenido por su falta de ecuanimidad y la carencia de antecedentes para juzgar esta materia.

La Compañía no sólo cumple su contrato, sino que va más allá: se ha visto en la necesidad de obtener préstamos para mantener el servicio, porque hay un déficit de explotación que pasa de setenta mil pesos diarios, a lo que principalmente contribuye la carestía de los materiales y el haber subido en dos y media veces los sueldos y jornales en el espacio de dieciséis años, y en el que se ha mantenido la bajísima tarifa de veinte centavos. El total de lo percibido por pasajes tranviarios es, aproximadamente, la mitad del precio de costo de dicho transporte.

Sin las divisas necesarias, con el peligro constante de tener que suspender aun las reparaciones del material y el servicio mismo de locomoción, con una situación económica desfavorable, fuera que es de excepción respecto a todas las demás actividades, incluso otros servicios de utilidad pública, hemos debido adelantarnos al propósito de las autoridades para llegar a una solución, y hemos debido recurrir al Tribunal Arbitral competente para que, en cumplimiento del contrato, se adopten las medidas legítimas y convenientes que allí se consignan y que serían un gran paso para llegar, de una vez por todas, a un arreglo con las autoridades, que permita el mejoramiento de los servicios, como lo desean el señor editorialista, el público y la empresa misma.

Rogándole dar publicidad a estas líneas, quedo de usted y del señor editorialista, su atento y S. S. — (Fdo): JUAN TONKIN TH., presidente de la Compañía de Tracción de Santiago.

Los barcos daneses y la utilidad pública

Ha vuelto a insistir el representante del Gobierno de Dinamarca en su reclamo por la dictación del Decreto Supremo N.o 310, de 15 de febrero del presente año, resolución gubernativa que dispuso de los barcos mercantes daneses, refugiados en puertos de la República, para nuestro comercio marítimo, por razones de utilidad pública.

No creemos que esta cuestión pueda prestarse a mayores controversias.

Conforme a las prácticas internacionales universalmente conocidas, los Estados tienen propiedad soberana sobre su mar territorial. En consecuencia, los buques mercantes extranjeros surtos en nuestras aguas se hallan sujetos a la jurisdicción chilena, principio que ha sostenido tradicionalmente nuestro Gobierno y cuya primera expresión encontramos en las notas del Ministro de Relaciones Exteriores, D. Joaquín Tocornal, al Encargado de Negocios de Francia, de 21 de septiembre y de 1.o de octubre de 1833. Se reitera esta doctrina en las comunicaciones de nuestra Cancillería, de 24 de octubre de 1850 y de 1.o de junio de 1851, al Ministro de Gran Bretaña, de 29 de abril de 1852, al Ministro de Estados Unidos, etc.

El derecho a disponer del uso de esas naves mercantes, por razones de utilidad pública y por duración temporal, es también una cuestión consagrada por las prácticas internacionales y por los tratados. Generalmente, estos últimos, reconociendo de modo implícito este derecho, se han limitado a establecer la indemnización o compensación debida por ese uso y la forma de determinarla. Así, por ejemplo, el tratado chileno-británico, de 4 de octubre de 1854, disponía que "en caso de que las propiedades de un ciudadano o súbdito de cualquiera de las Partes Contratantes, residente en los territorios de la otra, fuesen tomadas, usadas o menoscabadas por las autoridades legítimas de ese país, para un uso o servicio de interés público, se concederá al dueño de la propiedad, por el Gobierno del país en que la medida se tomare, una justa y completa indemnización o compensación".

Igual estipulación contienen los tratados chileno-sardo, de 28 de junio de 1856, y chileno-alemán, de 1.o de febrero de 1862. Descartada, pues, toda duda sobre el derecho que consagra el Decreto Supremo referente a los barcos "Frida", "Lotta" y "Helga", la cuestión relacionada con el acto de destinación del tonelaje ocioso de estas naves a los servicios de nuestro comercio marítimo, se reduce al pago de la indemnización correspondiente. Sobre este particular, uno de los considerandos del aludido decreto adelanta que "es propósito del Gobierno de Chile ajustar oportuna y directamente, con cada uno de los propietarios, armadores o representantes legítimos de los buques, una indemnización por el uso".

LUIS CARCOVICH C.

Mortalidad infantil

Las informaciones que da la Oficina del Registro Civil, en el mes de enero, no pueden ser más desconsoladoras. En la lista de defunciones aparecen cuarenta inscritos. Pues bien, de esos cuarenta, veintitrés pertenecen a niños menores de dos años. Es un número muy alto. Más de la mitad de los muertos en Arica corresponde a los niños.

Esta cifra se repite todos los meses del año. No es por un caso especial por lo que ocurre esto.

La mortalidad infantil se debe a causas que es necesario conocer para remediar una situación que es sumamente grave.

Esto que ocurre en Arica, pasa, desgraciadamente, en todo el país. La mortalidad infantil en Chile tiene un índice estadístico muy alto. Más de trescientos niños por mil mueren en Chile. En ningún país de la tierra se alcanza esta cifra. Inglaterra, Francia, Alemania, antes de la guerra, registraban el 120 y el 130 por mil. Países donde las condiciones de vida son muy difíciles, consultan el 200 y 250 por mil de defunciones.

Ante una situación tan anormal, las autoridades, y especialmente las sociedades médicas de Santiago, han querido conocer las causas de este hecho, y después de algunos estudios han llegado a la conclusión de que el primer factor de él es la mala alimentación de los niños y la falta absoluta de medios de crianza de las madres chilenas. En este punto estamos absolutamente atrasados.

Un profesor de la Escuela de Medicina, en una conferencia que dió hace poco en la Universidad de Chile sobre la mortalidad infantil, expresó que la alimentación originaba en los párvulos una serie de enfermedades que eran fatales en la mayoría de los casos.

Las madres, agregó el facultativo, con frecuencia no saben criar a sus hijos; les dan una alimentación que no corresponde a su estado de debilidad; se somete al niño a condiciones de vida que son duras para él y no se lleva un régimen de higiene y de salubridad.

Más tarde, enfermo el niño por algunas de estas circunstancias, no se le puede atender ni curar por falta de recursos de la familia, de suerte que los resultados vienen muy luego con la muerte del niño.

De aquí que la mortalidad infantil sea mayor en los hogares de las familias menesterosas.

Para remediar estos males, es necesario enseñar a las madres puericultura y mejorar, por medio de dispensarios, las condiciones de vida.

Pues bien, estas mismas medidas habría que tomar en Arica, porque por las mismas circunstancias que en la capital, hay una alta mortalidad infantil en este puerto.

Seguramente podría darse a las madres algunos preceptos de puericultura y de higiene de crianza infantil por algunos de nuestros facultativos. La Cruz Roja podría tomar este noble trabajo y conseguir dar algunas lecciones a las madres.

Pero es necesario, también, ayudar con algunos recursos a las familias menesterosas para curar a los enfermos.

Hechas estas cosas, seguramente la mortalidad infantil habrá disminuido, y habremos hecho una obra humanitaria, caritativa y patriótica, porque velamos por la vida de las generaciones que se forman.

ANIBAL CELEDON
Arica, marzo de 1941.

DON ENRIQUE URRUTIA RELATOR SUPLENTE DE LA CORTE SUPREMA

El Ministro de Justicia firmó ayer el decreto por el cual designa Relator Suplente de la Corte Suprema de Justicia, a don Enrique Urrutia Manzano, mientras dura la licencia de dos meses que se concedió al titular.

Designó, asimismo, Juez Suplente del 3er. Juzgado de Mayor Cuantía en lo Civil de Santiago, a don Adolfo Rojas Lebrún, actual Juez en San Fernando.

Notario en propiedad de San Carlos, fué designado don Ernesto Moreno Peña, actual notario en Yungay.

Juez suplente de Taltal, se nombró a don Eduardo Ramírez Cabezón.

URGENCIA PARA PROYECTO DEL M. DE SALUBRIDAD

El Ministro de Salubridad se ha dirigido al del Interior, solicitándole recabar el trámite de urgencia para varios proyectos que se encuentran pendientes en el Congreso Nacional.

Entre tales proyectos se mencionan los siguientes: el que se refiere a la previsión sobre accidentes de los miembros del Cuerpo de Bomberos; el de organización del Servicio Dental Escolar Obligatorio; sobre reliquidación de las pensiones de Carabineros de Chile y el de Higienización de los conventillos.

LA CHARLA DE HOY EN LA FERIA DEL LIBRO

Dando término al ciclo de charlas al aire libre, organizado por la Sociedad de Escritores de Chile, con motivo de la Tercera Feria Nacional del Libro, hablarán en su recinto los señores J. S. González Vera y Rubén Azócar.

La charla del señor González Vera se realizará esta tarde, a las 20 horas, y versará sobre "El presentador, el conferenciante y el público."

Mañana dá la última conferencia del programa el señor Rubén Azócar, cuyo tema es "La responsabilidad social del escritor."

AVISOS ECONOMICOS CLASIFICADOS

OPTICA

NOVEDADES EN ANTEOJOS Y LENTES AHUMADA 268

ROTTER

PARA BARRACAS MADERERA Y Muebleries, hay en existencia toda clase de maquinarias, con sus accesorios y repuestos. Hamdorff y Cía. Santiago. Morandé 884. Casilla 9591. 16 Abr.

SE OFRECE ROMANA PARA carne 500 kilos, correas de goma para transmisiones, prensa para tablas cajones, máquina para fabricar barriles, madera. Hamdorf y Cía. Santiago. Morandé 884. Casilla 9591. 16 Abr.

COMPRO CHANCADORAS HASTA cien toneladas diarias. Molino bolas cincuenta toneladas. E. V. G., Casilla 29. Sewel. Rancagua.

ESPECIALIDAD EN REPARACIONES motores eléctricos. 10 de Julio 316.
5 Abril

TORNOS REVOLVER SURTIDOS, Madrid 944. 30 Mzo.

TECLES, CALDEROS, TRANSMISIONES, descansos, poleas, correas picadora pasto y taladro. Ocasión. Vendo. Phillippi 36. abril 7.

23.–Máquinas de escribir y coser.

COMPRO MAQUINAS COSER También empeñadas voy domicilio Lira 933. Teléfono 51370. 12 Abr.

NECESITAMOS COSTURERAS

para mamelucos, que sean competentes y rápidas, que dispongan de dos o más máquinas.
Trabajo todo el año.
FABRICA:
B. O'Higgins 2471

30 Mzo.

MAQUINAS SINGER (TAMBIEN empeñadas), compro.— Mac Iver 162. Teléfono 64392. 26 Ab

MAQUINAS ESCRIBIR VENDEnse. Banderas 517. 1.o Abr.

VENDO CHALET QUINTA. SANTO Domingo 3620.
14 abril.

24.–Muebles, menajes y artículos sanitarios.

VENDO MUEBLES, ESCRITORIO y salón, usados. Lira 670.
31 mzo.

COCINA GRANDE VENDO. Morandé 667. 1.o abr.

FAMILIA EXTRANJERA VENDE urgentísimo $ 380, dormitorio, otro con marquesa $ 580. Amoblado comedor $ 490; hall confortable; salita, marquesas, mesa, sillas, ropero. Lira 933.
13 abr.

"REGALO" LIVING, VICTROla, máquina coser. Excusados, urinarios, estanques, estufas. San Pablo 1664.

REGIO LIVING, HALL CON cojines, Santa Rosa 745. 21 Ab.

COMEDOR LUJOSO ENCHApado, muy elegante. Santa Rosa 745. 21 Ab.

REGIO DORMITORIO ENCHApado en Palo Rosa, muy fino, con marquesa. — Santa Rosa 745.
21 Ab.

LINDO DORMITORIO TERCIAdo, con marquesas. Santa Rosa 745. 21 Ab.

COCINAS GAS, COCINAS ECONómicas vendo, pagaderas mensuales. Huérfanos 920, 4.o piso, oficina 409. 30 Mzo.

CATRES, MARQUESAS, COCHEcunas, sillitas paseo vendo cuotas mensuales. Huérfanos 920, 4.o piso, oficina 409. 30 Mzo.

LAMPARAS TODAS CLASES, vendo cuotas mensuales. Huérfanos 920, 4.o piso, oficina 409.
30 Mzo.

¿QUIERE VENDER BIEN SUS MEdajes o muebles sueltos? Envíelos a la Casa de Remates Morales, Avenida Bernardo O'Higgins 383, teléfono 65635. Anticipase 50 por ciento. Liquidaciones rápidas.
24 Abr.

FAMILIA EXTRANJERA VENDE urgentísimo, dormitorio, 350; otro 420; comedor 570; hall confortable, salita, marquesa, mesas, sillas, roperos. Serrano 377. 17 A.

"MUEBLERIA MODERNA" OFREce gran rebaja de precios durante el presente mes. Comedores, dormitorios, confortables todos modelos. Facilidades sin recargo. San Antonio 61. 23 abr.

¡OCASION! VENDO AMOBLADOS dormitorios, comedor, hall. Muebles sueltos. Delicias 2456.
24 abr.

COLEGIALES, COLCHONES, lana, coties, crin, encontrarán en Colchonería Francesa, refacción domicilio. San Diego 9. Teléfono 86259. 23 abr.

AUSENTANDOME VENDO URgentísimo $ 350 dormitorio, otro $ 580 amoblado comedor $ 490, hall confortable, salita ropero, mesa, sillas, Lira 364. 5 Abr.

NADIE PUEDE VENDERLE MAS barato, lindos amoblados mimbre colores fantasía, para hall, sillas, coches, andadores guaguas, coches-cunas, cochecitos para muñecas. San Diego 33. 9 abr.

¡¡URGENTE!! DORMITORIO COmedor, confortable, marquesa varios. Carmen 790. 1.o Abr

¡¡POR VIAJE!! VENDO DORMItorio, comedor confortable, moderno, Nataniel 681. 7 Abr

MUEBLERIA HOLLYWOOD: Bandera 166. Muebles modernos, precios bajos. Facilidades, sin fiador. 15 abr.

PARA LAVAPLATOS BARATOS Fábrica Mérida, Chacabuco 12.
abril 11

¡¡¡MUEBLES NORMANDOS!!! ofrece su fabricante "Ignacio Brant", a precios sin competencia. Riquelme 6. 14 Abr

CAMBIO MUEBLES ANtiguos, viejos por modernos y doy facilidades. Teléfono 51583. abril 11.

¡¡¡BAÑOS!!! LA MEDIDA QUE necesite, tienda Mérida. Fabricante: Chacabuco 12. abril 11.

¡¡¡CALENTADORES GAS!!! CARbón, leña, construcción sólida, garantida. "Fábrica Mérida". Chacabuco 12. abril 11.

¡¡¡MUEBLES PARA COCINA!!! Construcción sólida, hechuras perfectas. Precios económicos. Fábrica. Chacabuco 13. abril 11.

COCINAS ECONOMICAS DEL Fabricante al consumidor. Cambios, arreglos, pídalas a Perich. San Alfonso 642. 10 Abr.

COCINAS ECONOMICAS VENDO, cambio, arreglo. Voy a domicilio. San Alfonso 22. Teléfono 92607.
abril 7.

COCINAS ECONOMICAS A $ 45; lavaplatos baños guagua $ 25, calentadores, en el Rincón de las cocinas. Chacabuco 21 M.
4 Abr.

ANTIGUA FABRICA "EL PORVEnir" Sazié 2450. Teléfono N.o 93820. Muebles modernos, maciZos, dormitorios, comedores, escritorios, halls, etc. Grandes facilidades, $ 100 pie y 20 mensualidades. Especiales profesorado.
31 Mzo.

25.–Modas e interés para el hogar.

CASA OTTO. EXHIBICION SOMbreros, modelos Otoño, Invierno. Ultimas creaciones exclusivas de actrices elegantes. Precios convenientes. San Antonio 249.
5 abr.

SOMBREROS MODELOS, hechuras, transformaciones. Trajes. Fantasías. Estado 42, Departamento 607. 6.o piso. 10 abr.

"FAJAS MARLENE" TRASLADOse 21 de Mayo 585, Sección pieles. Hechuras, transformaciones, oficina 9. 6 abr.

CUBRECAMAS BONITOS, SOBRE camas, composturas rápidas. Fontecilla 76-H. Teléfono 94132.
31 Mzo.

MAISON COTY. SOMBREROS modelos. Compañía 1378.
30 Mar.

TEJIDOS DE LANA FABRICA "Ausonia". Especialidad en chalecos para colegiales. Monjitas 792 casi esquina San Antonio.
5 Abril.

EL SOMBRERO ELEGANTE. Exposición sombreros Otoño Invierno, modelos de elegancia y novedad. Inmenso surtido elechas finas, fieltros, super-neo, todos los colores de gran moda. Plumas, velos, cintas nacionales, importadas. Visítenos. Precios sin competencia. Rosas 920.

EL SOMBRERO ELEGANTE. HEchuras, transformaciones perfectas Rosas 920.

¡SEÑORAS! PARA ABRIGOS, SOlamente Casa "La Confianza". San Diego 244. 4 Abr.

CONTRA NEURALGIAS. ¡OBLEAS Chinas Li-Wu-Pat. 3 Abr.

26.–Mudanzas y transportes.

FLETO CON CAMIONES MOdernos, al sur, precios muy convenientes. Av. España 68.

27.–Negocios e instalaciones, compra y venta.

CARNICERIA VENDO EN PEÑAflor, próxima a la plaza, frente al correo.

EJECUTANSE TODA CLASE INStalaciones para negocios. Economizará pidiendo presupuestos a: Gálvez 128.

¿DESEA VENDER BIEN SU NEgocio o instalaciones, en remate o privadamente? Pé su orden a la Casa de Remates Morales, Avenida Bernardo O'Higgins 383, teléfono 65635. Anticípase 50 por ciento. Liquidaciones rápidas
24 Abr.

CONTRA DOLOR DE CABEZA Obleas Chinas Li-Wu--Pat.
3 Abr.

30.–Préstamos, acciones y bonos.

PROPIETARIOS DINERO LISTO hipotecas presentando títulos, negocios rápidos. Del Río. Bandera 552. Lo abr.

CARLOS OSSANDON, BANDERA 168. Tramita préstamos hipotecarios, en la mejores condiciones
31 Mzo.

DINERO PARA HIPOTECAS: desde $ 10,000, ofrece constantemente. Capitalistas encontrarán magníficas inversiones al mejor interés. Oficina Propiedades: Jorge Cristi Salamanca. Morandé 291.
14 abr.

31.–Productos medicinales.

AFECCIONES AL HIGADO, INtestinales, etc., recomiéndase TABLETAS JEWEL por su fórmula que contiene: aloes, jalapa, extracto biliar, etc. Pídase en las Farmacias. 12 Abr

"CEREBROL". ESTIMULANTE eficaz, reanima personas debilidades exceso trabajo físico, mental. Base: Fósforo. 31 Mzo

"GASTRISAN". RECOMENDADO para contrarrestar males estómago como acidez flatulencia, úlcera gástricas. Base: Anestesina, alcalinos. 31 Mzo

FARMACIA "LA NACION". Simón Bolívar 298. Plaza Manuel Rodríguez. Laboratorio, recetas y análisis. Precios bajísimos. Teléfono N.o 86075. 1.o Abr.

CONTRA GRIPE: OBLEAS Chinas Li-Wu-Pat. 3 Abr.

GLOBULOS PERSICOS, INDICAdos desinfección, vías urinarias como aporte tratamiento, gonorreas. Base: Hexametilentetumina, Cubeba. 31 Mzo.

32.–Propiedades compran.

COMPRO CASA CON 4 DORmitorios y demás dependencias. Dirigirse a A. B. G. Casilla 81 D.

COMPRAMOS PROPIEDADES. CAja Propietarios. Santo Domingo 1249. 15 Mzo. 1942

CASA - QUINTA COMPRO O arriendo. Antonio Varas 411 (Estación). 7 Abr

COMPRO PROPIEDAD POR intermedio de la Caja de EE. PP. y P., hasta 40.000 pesos. Cualquier barrio. Dirigirse a: J. A. S. Correo 15 Santiago.
Mzo. 30

33.–Propiedades venden.

75.000, VENDO PROPIEDAD DE renta, Herrera próximo Compañía. Del Río. Bandera 552.
1.o abr.

SITIO: PEDRO VALDIVIA, ENtre Castaños y Olmos 25x50, en $ 28,000, $ 15,000 contado vendese. Tratar: Sta. Isabel 051; desde lunes de 3 a 8. 30 mzo.

260,000, VENDO PROPIEDAD renta, Serrano próximo 10 de Julio, dos pisos, material sólido, gran galpón apropiado industria. Del Río. Bandera 552.
1.o abr.

130,000, CHASARCILLO, PROXImo Matucana, renta 1,200 mensuales, material sólido, 15 departamentos. Del Río. Bandera 552.
1.o abr.

65,000, FEDERICO REICH ESQUIna Thompson casa habitación y local comercial, material ladrillo. Del Río. Bandera 552.
1.o abr.

50,000, VENDO PROPIEDAD DE renta, Quintana próximo Pinto. Del Río. Bandera 552.
1.o abr.

70.000, VENDO PROPIEDAD DE renta, dos pisos, Juan Vicuña próximo Maule. Del Río. Bandera 552.
1.o abr.

PROPIETARIOS: ACEPTO CAPItalistas para inversiones hipotecarias bien garantidas y remunerativas. Mi Oficina responde por capital y puntual cumplimiento del pago de los intereses. Ramón del Río. Bandera 552. Teléfono 69693.
1.o abr.

350,000, VENDO PROPIEDAD DE renta Catedral próxima Brasil, 2 pisos, material sólido; superficie: 700 metros. Del Río. Bandera 552
1.o abr.

$ 68.000 VENDO A PARTICULAR o empleado cualquier naturaleza dos sitios avenida San Nicolás. $ 20.000, contado saldo deuda largo plazo Caja. Tratar: Avenida San Nicolás 1346. Teléfono 51105.
31 Mzo.

TRAMITACIONES Y CONSTRUCciones por Cajas. Huérfanos 1294. Oficina 48.

VENDEMOS PROPIEDADES. Caja Propietarios, Santo Domingo 1249. 15 Mzo. 1942

VENDEMOS FUNDOS. CAJA Propietarios. Santo Domingo 1249 15 Mzo 1942

REPARAMOS PROPIEDADES. Caja Propietarios. Santo Domingo 1249. 15 Mzo. 1942

34.–Propuestas Públicas y Particulares

DIRECCION GENERAL DE OBRAS PUBLICAS. — DEPARTAMENTO DE HIDRAULICA. — Se piden propuestas públicas para la construcción del alivladero del Estero Las Pocitas, de Concepción, las que se abrirán el 10 de abril, a las 16 horas. Bases y demás antecedentes, en la Oficina de Partes, Santiago, 29 de marzo de 1941. — El Director del Departamento. 9 Abr.

PROPUESTAS PUBLICAS DE Víveres para el Ejército.— Solicítanse propuestas públicas para la provisión de víveres durante el período 1.o Junio 1941 al 31 mayo 1942 para las siguientes unidades: Destacamento "Rancagua" en Arica; Regimientos "Carampangue" y "Granaderos" y Grupo "Salvo", en Iquique; Regimientos "Esmeralda", "Exploradores" y "Antofagasta", en Antofagasta; Destacamento "Calama" en Calama; Regimiento "Arica", en La Serena; Grupo "Atacama" en Copiapó; Regimientos "Chacabuco" "Guías" y Grupo "Silva Renard", en Concepción; Regimiento "Chillán" en Chillán; Regimiento "Andalién", en San Fernando y Cauquenes; Regimiento "Chorrillos", en Talca; Regimiento "Curicó" en Curicó; Destacamento "Los Angeles", en Los Angeles; Escuela de Artillería, en Linares; Regimiento "Húsares", en Angol; Regimiento "Tucapel", en Temuco; Regimiento "Caupolicán", en Valdivia; Regimiento "Sangra" en Puerto Montt; Regimiento "Arauco", en Osorno; Regimiento "Miraflores", en Traiguén; Batallón Tren, en Victoria; Destacamento Andino 4, en Lautaro; Regimiento "Pudeto" en Punta Arenas; Grupo "Natales", en Puerto Natales. Se aceptan propuestas por porción completa o separadamente por carne, pan, frejoles, trigo, mote, fideos, chuchoca, papas, sal, azúcar; café, leña, mantega, verduras; condimentos; etc. Las propuestas se abrirán el 1.o de Abril próximo a las 14 horas en el Departamento de Administración y Adquisiciones. Edificio del Ministerio de Defensa Nacional, 8.o piso, Santiago. Las Bases y Especificaciones para estas propuestas pueden solicitarse en dicho Departamento y en las Unidades correspondientes en provincias. LA DIRECCION DE LOS SERVICIOS.
30 Mar.

35.–Radios e instrumentos de música.

RADIO COLUMBIA, BIOGRAFO Pathé, ocasión, vendo. Morandé 667. 1.o abr.

PIANO ALEMAN, VENDO, GALvez 12337. 31 Mzo.

SE OFRECEN TOCAR ARPA Y güitarra, 2 personas serias, dirigirse, Lo Ovalle. Paradero 19, calle Sta. Clara 666. 3 Abr.

VENDO PARLANTE DE OCASION, marca Phillips. Tratar Catedral 1093. 4 Ab.

RADIOS ERLA AMERICANAS MOdelos 1941, 100 pie, saldo, grandes facilidades importadas garantidas. Alameda 845. 4 Abril

REPARACIONES DE RADIOS. Trabajos garantidos donde Mercalfe y Wood Ltda., Avenida B. O'Higgins 2548, entre España y Molina. Teléfono 91889. Distribuidores autorizados R. C. A Victor. 17 Abr.

HABIENDOSE EXTRAVIADO LA letra Giadala Selman cantidad $ 6.252.00 Vencimiento entre 20 y 25 abril de 1941, queda nula por haberse dado el aviso correspondiente. 28 Abr.

Antigua Fábrica de Coches Cuna, Sillitas de Paseo, varios estilos, modelos europeos, los más modernos. Precios bajos. Envíos a provincia contra reembolso.

JOAQUIN URQUIZA A.
Agustinas 2499 — Teléf. 95021

PEÑALBA
ARRIENDA TRAJES DE ETIQUETA
PEÑALBA
ESTADO 82

¡¡¡NO COMPRE JUGUETES!!! Pruebe Radio "Philips" y Lafalette; desde $ 100 mensuales. Unicamente en Ahumada, esquina Delicias. 21 Abr.

RADIOS "RCA. VICTOR". DIFErentes modelos, Adquiéralos con grandes facilidades de pago Francisco Figuera y Co. Santa Isabel 0301, entre Avenida Seminario y Cordell. Fono 44420. 16 Abr.

RADIOS MODELO 1941, $ 80 PIE, $ 65 mensuales, importadas, garantidas. San Diego 233. 7 Abr.

37.— Notificaciones y citaciones

"SINDICATO PROFESIONAL DE Empleados de Fábrica de Enlozados S. A.". — En Santiago, a 28 de marzo de 1941, el personal de "Fábrica de Enlozados S. A.", reunido en el local de la fábrica, San Francisco 2040, fundó el Sindicato Profesional de Empleados, concurriendo a este acto el Inspector del Trabajo, señor Eliecer Parada, para la constitución del directorio provisorio, el que quedó formado como sigue: Presidente, señor Pablo Gottlieb Meersohn; secretario, señor Fernando Aldunate Peña; tesorero, José A. Camacho Oviedo; directores: Alejandro Wrighton Polanco; Guillermo Cañas Polloni. 1.o Abr.

SINDICATO PRACTICANTES Y Enfermeras. Caja de Seguro Obligatorio. Bajo la presidencia del señor Inspector del Trabajo, don Francisco Oliva. Se llevó a efecto el cambio de Directorio, el cual quedó constituído de la siguiente forma. Osvaldo Martínez Aguirre, presid. Alfonso Fernández E., secretario; Eusebio Bustamante S., tesorero; Pedro Andrade, director, y Carlos Gonzalez, director. 31 Mzo.

SINDICATO PROFESIONAL CONS trucción Artes funerarias. Cementerio General, 21 de marzo, ante la presencia Inspector del Trabajo señor Temístocles Leiva, acordó nombrar siguiente Directorio: presidente, Pablo Mondaca Araya; Secretario Alfredo Martínez Marín; tesorero Juan Robles Henríquez; directores: Roberto Soto Espinoza, Luis Barra Castro. Se publica conforme al Art. 375 del Código del Trabajo.

38.—Sastrerías e industrias.

SASTRERIA RHODE: $ 370 abrigos sobre medida. Bascuñán 76. Teléfono 95125. 19 abr.

REINALDO ROJAS B., SASTRE, cortador primer orden, diplomado en Buenos Aires. Hechuras 260. Viraduras, zurcidos invisibles, trajes sastre señoras. Santo Domingo N.o 1124. No confundir. Teléfono 64426. 31 Abr.

EL ZURCIDOR JAPONES. SAN Diego 228. Teléfono 86667.
12 Abr.

$ 350, TRAJE FORRADO EN SEda, Guendelman, sastre, San Diego 850, lado Teatro Caupolicán.
23 abr.

SASTRERIA "MODERNA" Miguel Teplisky: Copiapó 1057. Teléfono 51018. Ofrece ternos, abrigos sobre medida, entregados con cien pesos y 15 semanales.
17 Abr

SERA UD. BIEN ADMIRADO, VIStiendo en Sastrería "Mellardo" Hechuras finas. Franklin 953. Teléfono 52522. 18 Abr.

VISTA EN SASTRERIA "ARGENtina", San Pablo 1279 Fono 69093. Grandes facilidades Casimires última novedad. 7 Abr.

SASTRERIA DRINBERG SAN Antonio 470. Entrega ternos, sobre medida, recibo hechuras finas; concedemos créditos.
7 Abr

TERNOS Y ABRIGOS DE MEDIda. Grandes facilidades de pago. Entrega inmediata. San Diego 214. abril 6.

SASTRERIA SALAZAR: CABAlleros, niños. Extenso surtido corte elegante, precios incompetibles. ¡Visítela! Avenida Bernardo O'Higgins 2783. (Alameda) ¡Precios excepcionales durante este mes. Mzo. 31

SASTRERIA "LA ELEGANCIA". ternos sobre medida, entrega inmediata. Facilidades pago. San Pablo 2585. Mzo. 31

CASIMIRES NACIONALES DESde $ 25 metro; importado $ 55. Depósito directo de fábricas. Casa Salazar. Avenida Bernardo O'Higgins 2783. (Alameda). ¡Precios excepcionales durante este mes! Mzo. 31

SASTRERIA "EL CREDITO NUEvo", entrega ternos con grandes facilidades de pago. San Pablo 2675. Mzo. 31

39.—Talleres y composturas.

TORNO Y FRESA, HACEMOS toda clase de trabajos Bandera 820. 11 Abr.

MAESTRO MARCOS, ESPECIALIdad calzado ortopédico. Esmeralda 834. Fono 68666. 20 Abr.

40.—Judiciales.

SEPTIMO JUZGADO DEL CRImen.— En proceso N.o 7842 E., se ha ordenado citar a Angel Moreno, domiciliado en Joaquín Pérez, se ignora el número, para que comparezca a prestar declaración, a primera audiencia, bajo apercibimiento de arresto, a las quince horas, y a las 10 horas si fuere sábado. — Santiago, 28 de marzo de 1941. — Gustavo Montero, Juez. — Frías, secretario.
31 mzo.

BOMBAS

CUERPO BOMBEROS DE SANtiago. "Constancia y Disciplina". Cito al Cuerpo a la romería que en memoria del voluntario de la Primera Compañía don Alberto Cifuentes R. llevará a efecto el domingo 30 del presente a las 10.45 horas. Punto de reunión Plaza de Armas. El Secretario General.

ALAMBRES BRAVO
CHACABUCO 3

31 mzo.

THE LAUTARO NITRATE COMpany Ltd. Por acuerdo del Directorio citase a la 53.a Junta Ordinaria de Accionistas postergada para el Miércoles 23 de abril de 1941, a las 3.30 P. M., en las oficinas de la Compañía, calle Teatinos N.o 220, 6.o piso, Santiago, a fin de presentarles la Memoria y Balance correspondientes al año que terminó el 30 de junio de 1940. Los señores accionistas pueden concurrir a la Junta personalmente o por medio de apoderados, según fórmula de poder que se encuentra a su disposición en las oficinas de la Compañía. Los poderes deben ser depositados en las oficinas de la Compañía antes de las 3.30 P. M. del día 19 de abril próximo.— EL GERENTE
24 Abril

SASTRERIA
EL CREDITO NUEVO
SAN PABLO 2675
Ultimas novedades en casimires Nacionales e Importados
TERNOS Y ABRIGOS
SOBRE MEDIDA Y CONFECCIONADOS PARA
CABALLEROS Y NIÑOS
Grandes facilidades de pago
Entrega inmediata.
SECCION ESPECIAL PARA
SEÑORAS EN TRAJES SASTRE Y ABRIGOS
San Pablo 2675

1.a COMPAÑIA DE BOMBEROS "Deber y Constancia". — Cito a la Compañía a Ejercicio para el lunes 31 y viernes 4 a las 19.30 horas. Uniforme de trabajo, punto de reunión el cuartel. — El Ayudante.

2.a Cía. DE BOMBEROS "ESMEralda".— Cítase a la Compañía a ejercicio para los días lunes 31 de marzo, miércoles 2 y viernes 4 de abril, a las 22 horas. Uniforme de trabajo. Punto de reunión: Román Díaz y Avenida Providencia.—El ayudante.
4 abr.

5.a Cía. DE BOMBEROS "BOMBERO Arturo Prat".— Cito a la Compañía a ejercicio para el lunes 31 del presente, a las 20 horas. Uniforme de trabajo. Punto de reunión: Escuela de Artes y Oficios. —El secretario.

9.a CIA. DE BOMBEROS.— Deber y abnegación. — De orden del señor Director cito a la Cía. a reunión extraordinaria para el lunes 31 del presente, a las 22 horas. Tabla reunión del Capitán. elección de reemplazante y demás asuntos a que haya lugar. El Secretario. 31 Mzo.

12.a CIA. DE BOMBEROS "CHILE EXCELSIOR". — Cito a la Compañía a ejercicio para los días lunes 31 de marzo, miércoles 2 de abril y viernes 4, a las 21.45 horas. Punto de reunión Blanco Encalada y Carrera. Uniforme de trabajo. — El Ayudante. 29 Mzo.

CUERPO DE BOMBEROS DE SAnoa.— Segunda Compañía "La Vida por la Humanidad".— Por orden del capitán, cito a la Cía. a ejercicio para el jueves 3 de abril, a las 22 horas. Uniforme de trabajo. Reunión: el cuartel. — El ayudante. 1 abr.

EQUIPAJES Y ENCOMIENDAS DESPACHADOS CONTRA REEMBOLSO, POR FERROCARRIL Y QUE HAN SIDO DEVUELTOS

A ALAMEDA

DESTINO	REMITENTE	CONSIGNATARIO
Cauquenes	Gath y Chaves Ltd.	J. Salas
Cauquenes	Gath y Chaves Ltd.	L. Gutiérres
Puerto Montt	Casa García.	A. Marín
Chagres	Casa García.	M. Albornoz
Longaví	Natan Litman.	S. Latrack
San Antonio	Kodak Chilena	J. Allende
Melipilla	Armando Valdivia	M. Pino
Melipilla	R. C. A. Víctor Chilena	H. Aguilera
Chillán	Gutiérrez y Martínez	S. Hernández
Concepción	Eugenio Peine	R. de Rivas
Carlos Condell	Instituto Seroterápico	F. Cañas

Necesitamos un buen Fundidor para Rotativas
Indispensable buenas referencias.
Presentarse a "La Nación"

MEMORANDUM DE "LA NACION"

MARZO
30
DOMINGO

SANTOS DE HOY:
Juan de Clímaco y Régulo.
SANTOS DE MAÑANA:
Benjamín y Balbina.

BOLETIN METEOROLOGICO

INFORMACIONES DE SANTIAGO

TEMPERATURA DEL AIRE (día 29).—Mínima: 10,5° C. a las 6 horas 15 minutos.
Máxima: 28,5° C. a las 15 hs. 35 minutos
HUMEDAD RELATIVA DEL AIRE (día 29).— Mínima 30% a las 16 horas.
Máxima: 89% a las 7 horas 20 minutos.
SOL: Sale a las 6 horas 53 minutos. Puesta a las 18 horas 41 minutos.
LUNA: Sale a las 9 horas 14 minutos, Puesta, a las 20 horas 28 minutos.
FASE: Cuarto creciente el 4 de abril.

BOLETIN DEL TIEMPO

(Redactado a las 20 horas del sábado 29 de marzo de 1941).
Las condiciones inestable de tiempo con precipitaciones y vientos del Norte se han mantenido desde Valdivia al sur. Más al norte ha continuado bueno con nublados y vientos del Suroeste.

PRONOSTICO
(Válido hasta las 20 horas del domingo 30 de marzo)
Continuará perturbado desde Puerto Montt al sur.
ACONCAGUA a MAULE. — Bueno. Nublado o nebilnas matinales. Vientos del Suroeste.
ARICA a MAULE.— Bueno. Nublados o nebilnas matinales. Vientos del Suroeste.
CORDILLERA (Central). — Bueno. Algo nublado.
SUBLE a CHILOE.— Nublados o nebilnas locales en el norte de la zona. Precipitaciones débiles con vientos del Noroeste y Oeste en la parte sur.
GUAFO a EVANGELISTAS. (Costa).— Lluvias y chubascos —Vientos del Noroeste. —
PERSPECTIVAS PARA LAS PROXIMAS 48 HORAS
Estará variable en el sur del territorio con tendencia a mejorar.

TELEGRAMAS SOBRANTES

En el Telégrafo del Estado hay los siguientes:
Oruro, Edmundo García; Valparaíso, Edmundo Kapstein; Taltal, Humberto Farías; Chile Chico, Florentina Zúñiga; Cauquenes, Ramiro Silva; Natales, Benigno Pérez; Est. Talca, Ana Viscayzacu; Coquimbo, Alicia Medina; Ilapel, Ninda Urbina; Valparaíso, Luisa Pinedo; Recreo, Valp., Ema Bermudes; S. Isidro 83, Carlos Warw; Ovalle, Matías Carvajal; Natales, soldado Julio Mayorga; Vicuña, Guillermo Ansieta; P. Montt, Luisa de Hinojosa; Est. Viña, Emma Guzmán; Ilapel, Angel Quiñones; Capitán Pastene, Hilda Landa; Cuzco, Roberto Carrera; Selva Oscura, Ernesto Araneda; Santiago, Marta Furnet; P. Arenas, Naty Mora; Ovalle, Orlando Valenzuela; Talagante, Luis Fortín; Rancagua, Humberto Sawin; Chillán, Mercedes Rivas; Valparaíso, Carmen Mena; Ovalle, Jeno; Coquimbo, Cañas Losa; Domeyko, Franchini; Ercilla, Casa Rigaud. — Giros: Cauquenes, Mariana de Loyola; Chuquicamata, Elba de Serman; La Mina, Manuel Morales; Huara, Manuel Letelier; Osorno, Camilo Calderón; Aysen, Lastenia M. de Pobiete; P. Arenas, Natividad Mora; La Mina, Manuel Jorquera S.; Tocopilla, Francisco Pizarro.

Turno de Boticas

En la semana comprendida del 29 de marzo al 5 de abril, estarán de turno las siguientes farmacias:

Hoffman, M. Offman, San Pablo 2895; S. Sebastián, A. Ortega, Matucana-Mapocho; Popular, A. Hupat e hijos, San Pablo 3857; Blanqueado, Bittner y Cía., San Pablo 4941; Alemana, A. Casali, Catedral 2808; Roma, P. Pace, O'Higgins 3702; Bremen, O. Arellano, J. J. Pérez 5273; Araya, J. Araya, Carrascal 4670; York, Kunze y Cía., Plaza-Compañía; San Miguel, B. de Canefrú, S Rosa-S Miguel; Alemana, T. Díaz, Bascuñán 401; Scott, B. Seselowsqui, A. Matta 1339; Arriagada, C. Arriagada, Lira 501; Cimas Blancas, E. Varas, R. Ugarte 1458; Esmeralda, Gil y Cía., Exposición 1365; San Francisco, R. Suazo, S. Francisco 1604; Burgos, G. Burgos, G. Avenida 6264; Andes, P. Villalón, G. Avenida 9065; Bustos, F. Bustos, O'Higgins 2196; Cruz Blanca, P. Vuskovic, Av. Ossa 13; Maruri, A. Maruri, Av. D. S. María 1975; Oehrens, A. Oehrens, Independencia 3129; Urgencia, D. Garcés, Irarrázaval 2702; Alemana, G. Miranda, El Salto 2204; Ghiglino, Arriagada y Cía., Providencia 1366; San Crescente, S. Bulat, Av. Italia 1501; Cristi, O. Cristi, F. Bilbao 2010; Baquedano, Reyes y Cía., V. Mackenna 2; Santa Laura, M. Kriz, S. Laura 1183; Fuenzalida, E. Fuenzalida, Independencia 748; El Salto, G. Vergara, Recoleta 1307; La Recoleta, F. M. Contreras, Recoleta 235.

BIBLIOTECAS Y MUSEOS

BIBLIOTECA NACIONAL. — Avenida O'Higgins entre Mac-Iver y Miraflores. Funciona de 9.30 a 12.30 horas y de 14.30 a 20.20 horas.
SOCIEDAD DE FOMENTO FABRIL. — Biblioteca industrial.— Moneda 159, diariamente de 9.30 a 12 y de 14.30 a 18.30 horas menos los sábados en la tarde y festivos.
SOCIEDAD NACIONAL DE MINERIA.—Abierta al público de 9 a 12.30 y de 14.30 a 20.30 horas en Moneda 759.
MUSEO DE HISTORIA NATURAL. — Quinta Normal de Agricultura abierto todos los días de 9.30 a 12 horas y de 14.30 a 18 horas.
NACIONAL DE BELLAS ARTES. — Palacio de Bellas Artes, Parque Forestal, abierto todos los días de 9.30 a 12 horas y de 14.30 a 17 horas.
HISTORICO NACIONAL. —Moneda 620, abierto todos los días a las 13 horas. Las Secciones de Historia Civil y Militar han sido trasladadas a Miraflores 50.

LLAMADOS DE URGENCIA

Asistencia Pública, San Francisco 80, teléfono 69191; Posta N.o 2 de la Asistencia Pública, Maule esquina de Chiloé, teléfono 85408; Posta N.o 3 de la Asistencia, Chacabuco esquina de Compañía, teléfono 83838; Asistencia Pública de Ñuñoa, Villagra esquina de Irarrázaval N.o 1017, teléfono 61542; Asistencia Pública de Providencia, Manuel Montt 809, teléfono 89953; Prefectura de Carabineros, Moneda esquina de Morandé, teléfono 60151. Bombas 61171.

DEFUNCIONES

Nelly C. Tapia Rodríguez, 1 año; Sergio Cubillos M., 1; Ernesto Arellano Y., 49; Sobella Levy; Magdalena Castillo R., 18; Manuel Saavedra R., 80; José González G., 60; Aída L. Cura Urzúa, 22; Juan de Dios Frías C., 72; Regina Muñoz M.; Rosa Armijo N., 32; Héctor Serrano G., 1; Luis Allende M., 11; Belfor Demutts R., 37; María Isabel Poblete G., 13; Carlos Henríquez González; Amador Daza González, 68; Julia Marchant S.; Carmen Esparza C., 39; Victoria del C. Villagra C., 95; Ramón Jara M., 72; Jaime Bonan M., 48; Raquel Carvacho Z., 1; Alejandro Zegers T., 61; Filomena Valencia R., 66; Pedro Quintanilla D., 35; Ascención Maldonado M., 60; Florisa Vargas E., 48; Gregorio Martínez S., 40, y 20 menores de un año.

CRONICA LITERARIA

Por DOMINGO MELFI

ANGURRIENTOS, novela por JUAN GODOY

La novela de Juan Godoy, es una de esas novelas que podrían ser denominadas "sorpresivas". Parecen hechas sobre retazos del mundo que rodea un barrio o un sector poblado, y sus personajes más auténticos no son los que se encuentran a menudo, sino los más excepcionales. El "angurrientismo" es intuición de la vida criolla más que penetración directa en ella. Por lo menos, los afiliados a esta tendencia quieren demostrar que el criollismo no ha sido estudiado en profundidad, sino en la corteza. Godoy es el más típico representante de esta tendencia, el que más ha dado de sí para iluminarla con la comprensión. Y se ha valido para ello del estilo. El que lee esta novela encontrará sorpresas y actitudes en las palabras que no responden a una tradición criollista. Tal vez el antecesor inmediato de Godoy sea Latorre, el Latorre de los últimos cuentos y de ciertos poemas en prosa que el autor de "Zurzulita" gusta de pulir con una muy comprensible voluptuosidad de estilista.

Godoy enfoca en su novela un barrio de extramuros, al final de la Avenida Recoleta, cerca del cerro Blanco, en la orilla de las barriadas sórdidas, casi en el comienzo del campo. Véase cómo el angurrientista se coloca en la zona intermedia, en la frontera de dos regiones literarias que han sido, una, abundantemente rastreada y la otra abordada con la timidez proverbial de la novela chilena. Nos referimos al campo y la ciudad. Pero la novela está desarticulada por el exceso de asuntos comprendidos en cada cuadro. El novelista ha sido vencido en esta oportunidad por el propio tema. Los personajes — y creemos que se ha querido dar, lo más exactamente posible, la sensación de la realidad presunta — se manifiestan en ciertos momentos con toda su fuerza y desaparecen luego, desvahídos en una fuga inconcebible. Ciertos cuadros de la novela, como la riña de gallos, viven con una vida independiente y poderosa dentro de la sucesión de cuadros, y el que podríamos llamar la aventura del Cenizo constituye una admirable muestra de lo que podrá ser, con el tiempo, este novelista. Están allí los elementos de la realidad y de la fantasía, en una mezcla profunda y humana, con todo el sabor de la malicia, de la picardía y de la superstición criollas.

Todo, sin embargo, en esta obra es febril. Los tipos que se mueven sobre sus páginas, Wanda, la vieja Pistolas, el Príncipe Humberto, Encarnación, los galleros, Amaranto, etc., son los deshechos del torbellino humano, tomados en sus actitudes más simples, en su más pura esencia. Y esto es, indudablemente, un triunfo de Godoy, porque ello representa la inmersión del artista en agua profunda

Lo que prima en esta obra es la novedad del estilo. Trabaja el autor con voluptuosidad, con el deleite del encuentro en cada expresión, en cada palabra. Las imágenes saltan limpias y nuevas. Se impregnan hasta del hedor pestilente, a veces, de los rincones miserables en que el hombre vegeta y se pudre como el estiércol en los basurales. Y, del mismo modo, el estilo se hace tan flexible y tan noble en el instante en que el autor descubre lo maravilloso de la naturaleza o lo simplemente humano del hombre.

Angurrientos, hambrientos, o, en una palabra, seres que caminan como dentro de sí mismos, buscando en sí mismos la verdad de sus propias actitudes y de sus propios anhelos, es una novela compleja, trazada no en conformidad a los principios clásicos del género, sino con la febrilidad desarticulada con que la propia vida destroza, en su brutal realismo, la noción tradicional de la novela. El autor toma un rumbo y parece dispuesto a seguirlo en la norma de sus personajes; de pronto abandona ese rumbo y elige otro, y vacía en una fuente lo que había escogido para realzar las primeras figuras o las primeras imágenes, sin que de inmediato todo ello parezca lógico, congruente. Pero la miseria, el dolor, la tierra castigada por el esfuerzo de unos o la vagancia y el crimen de otros, o bien, por la malicia, la socarronería, la desvuergüenza, el gozo de la carne y la impudicia sexual del vivir sin prejuicios o sin testigos, forman la unidad coordinada, la línea de lógica, la urdiembre que ata a todos en un idéntico destino.

Creemos que esta obra de Godoy inicia un tipo nuevo de interpretación de la realidad chilena. No la simple aproximación al contorno de las vidas humanas, sino un intento, logrado en muchas partes, de penetrar en la médula del hombre nuestro, ensanchando los dominios de la criollidad, conforme a las inquietudes y devastaciones de hoy. Los precursores del movimiento criollista en Chile — ya los hemos nombrado tantas veces, y muchos de ellos han sido estudiados en otras oportunidades— tienen, a pesar de todo, una huella en este libro que no podemos desconocer, porque en una literatura no se procede por saltos, ni los que surgen en una generación nueva, pueden vanagloriarse de no haber recibido nada de la anterior. Y esto no constituye desmedro, sino, por el contrario, representa el fenómeno más vigoroso y más característico de las letras en un país, la unidad y el amor por todo lo que es el palpitar de la tierra y de sus pobladores.

D. M.

Almuerzo a los señores Augusto Ovalle y Julio Santander.---

Para el almuerzo que en honor de los Directores de "El Imparcial", Sres. Augusto Ovalle Castillo y Julio Santander Pacheco ofrecerán sus amigos el martes próximo en el Club de la Unión, se habían adherido hasta ayer a mediodía los señores:

Guillermo Edwards Matte, Francisco Echenique Gandarillas, Luis Subercaseaux E., Benjamín Errázuriz, José A. Alfonso, Héctor Rodríguez de la Sotta, Arturo Phillips, Arturo Ureta Echazarreta, Luis Serrano Arrieta, Osvaldo de Castro Ortúzar, Francisco R. Undurraga Vicuña, Edgardo Von Schroeders, Gustavo Rivera, Francisco Bulnes Correa, Ricardo Valdés, Luis Aldunate Echeverría, Matías Errázuriz, Máximo Valdés Fontecilla, Juan P. Benett, Carlos Sáez M., Guillermo Pérez de Arce, Ricardo Cox Méndez, Romualdo Silva Cortés, Hernán Videla Lira, Almirante Olegario Leyes del Río, Manuel Ossa Covarrubias, Luis Izquierdo Fredes, Maximiano Errázuriz, Guillermo Pereira Iñiguez, Raimundo Larraín García Moreno, Guillermo González Echenique, Oscar Valenzuela Valdés, Guillermo Amunátegui, Alberto Fabres, Raúl Irarrázaval, José Miguel Echenique C. Hernán Prieto Subercaseaux, Luis de Castro Ortúzar, Diego Vial Larraín, Carlos Peña Otaegui, Fernando del Río Montt, Domingo Calvo Mackenna, Francisco Rivas Walker, Raúl Cousiño Talavera, Francisco Rojas Huneus, Javier Díaz Lira, Oscar Salas Letelier, Miguel Ovalle Dávila, Aureliano Burr, Víctor Alvarez Aránguiz, Alvaro Covarrubias Arlegui, Luis Kappes, Ignacio Valdivieso Solar, Arturo Terragno, Juan Larraín Martínez, Juan Salvador Larraín M., Gonzalo Larraín, Manuel Muñoz, Eduardo Salgado, Alberto Marín B., Teófilo Fuenzalida, Aníbal Alvial, Luis Ramírez Sans, Héctor Claro Salas, Roberto Leay Jorge Zamudio, Santiago Cruz Guzmán, Alejandro Errázuriz Mackenna, Luis Correa Vergara, Julio Bustamante L. José Moreno Velasco, Pedro Miguel Melo, José Luis Ureta Rozas, Arturo Cuadros Cerda, F. Eliseo Merino, Luis Mackenna O. Marcos Correa C., Ventura Piedrabuena, Francisco Vidal Cortés, Luis Manchaca Lira, Héctor Paul de Viale Rigo, Rafael Vives Vives Ismael Poblete Poblete, Luis Enrique Risseti, Elías Errázuriz Larraín, Benito del Villar, Julio Contreras Henríquez, Luis Aníbal Barrios, José Díaz Garcés, Carlos Silva Baltra, Raúl Ventura Joncé, Fernando Larrarin Vial, Luis Naveillan, Gumercindo Claro Matte, Luis Altamirano Z. Ramón Moreira Letelier, Carlos Larraín Caldera Ernesto Holzmann, Luis Manuel Rodríguez Eduardo Rojas Labra, Edecio Torreblanca, Diego Armstrong Larraín, Osvaldo Robles S., Enrique Berindoague, Rubén Pereira P., Juan Honorato M., Ignacio Artega Undurraga, Carlos Silva Cruz, Ruperto Marchant B., Manuel Grez Eguiguren, Ernesto Prieto Trucco, Estanislao Correa, Armando Reyes del Río, Carlos Olivos P., Carlos Rojas Valdés, Diego Echenique, Jorge Sánchez M., Manuel Merino E., Roberto Waller, Adolfo Calderón C., Horacio Barros Hurtado, Ricardo Cox Méndez, Santiago Gallardo Nieto, Vicente Tarregmar, Alfredo Johnson Gana, Guillermo Salinas, Oscar Garcés Silva, Sergio Irarrázaval, Eugenio de la Fuente, Ernesto Onfray, Domingo J. de Toro, Hernán Urzúa Godoy, Luis Videla Herrera, C. N. Nicoreanu, Enrique Benítez, Clemente Díaz León, Fernando Errázuriz, Roberto Matta, Roberto Barros Torres, Carlos Gaete, Rodolfo Quevedo, Alfredo Piwonka, Alberto Echeverría Lastra, Julio Bozo Valenzuela, Guillermo García Campos, Daniel Topatrón Moreira, Mariano Puga, Adolfo Errázuriz Salas, Rafael Carvallo Stagg, John O'Shea, Joaquín Santa Cruz, Santiago Vicuña Subercaseaux, Jacques Berthet, Fernando Lira Ossa, Carlos Charlin Correa, Germán Coo Tocornal, Santiago Coo Tocornal, Carlos Lira Ossa, Adolfo Pérez Eastmann, Eugenio Claro, R. Percy Cordner, Manuel Cruzat.

De este almuerzo serán invitados de honor los señores Luis Claro Solar, Julio Garrido Falcón, Alfredo y Luis Santander Pacheco, Francisco Javier, Enrique y Darío Ovalle Castillo, Fernando Ortiz Echague y Augusto Ovalle Claro.

EN SOCIEDAD.---

Señorita María Teresa Madrid Ried.

Foto SMIRAK.

DESPEDIDA DE SOLTERA.—

El viernes 28, se llevó a efecto en la Confitería Lucerna el té de despedida que sus amigas ofrecieron a la señorita Cristina Covarrubias Durán, con motivo de su próximo matrimonio.

Asistieron las siguientes señoritas: Laura Covarrubias de C., Laura Catalán, Hilda Goldsack, Rosa Araos, Hilda, Raquel y Nena Covarrubias, María Ahumada, Rosa de López, Eliana y María Mena, Rosa de Araos y otras.

DON HORACIO SILVA BEZANILLA.—

Ha dejado de existir don Horacio Silva Bezanilla vinculado a conocidos hogares de la capital.

Sus condiciones de carácter afable bondadoso y recto lo hicieron acreedor a un justo aprecio.

Sus funerales se efectuarán hoy, partiendo el cortejo desde su casa habitación Irarrázaval 1730 a las 9 horas.

BAUTIZO.—

—Ha sido bautizado Eduardo Demetrio, hijo de don Eduardo Aylwin Iglesias y señora Sara Escárate de Aylwin.

Fueron padrinos don Demetrio Escárate Díaz y la señora Rosella Iglesias vda. de Aylwin.

MATRIMONIOS.—

Ayer fué bendecido en la Parroquia de San Rafael, el matrimonio de la señorita Adriana Prieto Burgos con el señor Aristides Moncada Salazar.

—Se ha concertado el matrimonio de la señorita Rebeca Urzúa Gormaz con el señor Julio Herrera Vega. Hicieron la visita de estilo el señor Gustavo Herrera Vega y señorita Ester Letelier Vega.

—Ayer fué bendecido en la Iglesia de Las Agustinas el matrimonio de la señorita Irene Chappuzeau Petre con el señor Carlos Villarroel Rojas.

—Hoy será bendecido en los RR. PP. Carmelitas a las 16 horas el matrimonio de la señorita María Romo Galleguillos con el señor Ismael Castillo Durán.

Matrimonio León Coke-Walker Letelier.-

En la Iglesia de los RR. PP. Franceses fué bendecido ayer a las 12 horas el matrimonio de la señorita Elsie Walker Letelier con el señor Alberto León Coke.

Fueron padrinos de la novia el señor Alberto Walker S. y señora Sara Letelier de Walker, y del novio, el señor Ricardo Vargas L. y señora Esther Coke de León.

Testigos en la ceremonia religiosa por parte de la novia, los señores José Alberto Bravo Vizcaya, Federico Walker Letelier, Enrique Correa G., Patricio Guzmán de la Fuente y Santiago Santa Cruz. Por parte del novio, los señores Manuel Rodríguez León, Juan Casanova, Mario Langevin Infante, Ramón Zañartu Orrego, Eduardo G. Huidobro Vial y Exequiel Undurraga Wilms.

Testigos en la inscripción civil por parte de la novia, los señores Roberto Garretón Bravo, Mario Walker Letelier, Nicanor Lora Velasco, Luis Héctor Bravo Walker y Plácido Argomedo Letelier. Por parte del novio, los señores Jorge Vidal de la Fuente, José Piquer y Gil, Patricio Murphy Mahan, Alberto Henckel Vildósola, Jorge Vidal Bustamante y Juan Garnham Toro-Mazote.

ASOCIACION CRISTIANA FEMENINA.—

Esta conocida Institución dará comienzo a todas sus actividades desde el primero de abril, iniciándose el sábado 5 con un gran almuerzo de despedida para el conocido conferenciante argentino Dr. J. P. Howar dado por el Club de Acampantes. En la tarde del mismo día tendrá lugar el primer té-danzant del año, de 17.30 a 21.30 horas, amenizado por una regia orquesta exclusivamente para sus socias y relaciones.

Avisamos, además, que sigue abierta la matrícula para cursos de idiomas, Dactilografía, Taquigrafía Pitmann y Gregg, Corte y Confección, Sombreros, Flores, Gimnasia y Danzas, Zapateo y Equitación los domingos en la mañana. También hay cursos especiales de conversación en inglés sobre cien cias, arte y literatura, y un curso práctico de Puericultura, Primeros Auxilios a cargo de una Doctora especialista.

Todas las clases están a cargo de excelentes profesores a precios muy reducidos. Informaciones en Mac-Iver 18, de 10 a 12.30 horas; y de 16 a 20.30 horas. Teléfono 84391.

PARA TERNOS DE CASIMIRES

Importados, de gran calidad, precios y condiciones muy ventajosos, encontrará Ud. comprando en la acreditada Sastrería "LA BUENOS AIRES" (M. C. R.)

RECIBE HECHURAS EN TRABAJOS FINOS, PRECIOS BAJOS

SAN ANTONIO 376

F. Resurrección — Sastre para señoras y caballeros. Dos diplomas en Paris y Buenos Aires. MONJITAS 719. Of. 6. — Tel. 62219.

Alliance Francaises
(CURSOS DE FRANCES)
CURSO ELEMENTAL, MEDIO, SUPERIOR Y CONVERSACION
CURSO COMPLETO DE LITERATURA FRANCESA
La inscripción está abierta todos los días hábiles, de 18 a 20 horas, en el local propio de L'ALLIANCE FRANCAISE,
HUERFANOS 1066, 3.er Piso.
LAS CLASES EMPEZARAN EL MARTES 1.o DE ABRIL

"MUNDO SOCIAL"
SUMARIO

DE VUELTA AL HOGAR (Editorial) ... 5
NOTICIAS SOCIALES ... 7
ANIVERSARIO DE LA REPUBLICA DOMINICANA ... 16
DE CIRO, EL ARTISTA CREADOR DE MODELOS ... 17
ELLOS DOS, por Henriette Morvan ... 18
ECOS DE LAS FIESTAS DE LA PRIMAVERA EN MAIPU ... 19
DON PEDRO DE VALDIVIA, por René Arabena Williams ... 20
LAS PERSIANAS, por Dora Puelma ... 20
EN LA SALA DE ESPERA, cuento por Hugo Lazo Jarpa ... 21
ELEGIA, por F. de Mujica ... 23
SOUFFRANCE, por Amanda Ceballos M. ... 23
ARABIA ... 24
SRA. OLGA LAMA DEBERR, ESPOSA DEL DR. DON MIGUEL BERR ... 27
CONVERSANDO CON EL SR. JORGE SABAJ ZUROB, Director del diario árabe "La Reforma" ... 28
INSTITUCIONES DE LA COLONIA ARABE EN ESTA CAPITAL ... 30
CON DON ANTONIO VALECH ... 31
UN NOTABLE CIRUJANO: DON MIGUEL BERR ... 34
SOLEDAD SIN SOLEDAD Y LOS CANTOS, por Rosario Beltrán Núñez ... 36
HISTORIA DEL ARTE, por Dora Puelma ... 37
NOTAS DE ARTE ... 39
LIBROS QUE NOS LLEGAN, por Vera Zouroff ... 40
MUJERES DE RUSIA, traducido por Roberto Puelma ... 43
POR LOS TEATROS, por Patricia Morgan ... 45
SECCION VALPARAISO Y VIÑA DEL MAR ... 46

Baile $3.- Una Lección
completa del baile que desee tener nociones exactas. Solicite
Por CORRESPONDENCIA
a Estudio: COMPAÑIA 1370 Santiago, o bien, en librerías de todo el país las
Ediciones VALERO
Que aparecen en Abril
Indispensable enviar franqueo. El centenar de pedidos a provincias será despachado por orden de llegada

GRATIS

la clave para mejorar su suerte en negocios, loterías, juegos de azar y la manera de resolver sus problemas íntimos.
Pida el librito "El secreto de los Toquis", a Petronila Trejo Millaqueo. Casilla 80. Arauco. adjuntando una estampilla para la respuesta y se le remitirá
GRATIS

"ANDREW CARNEGIE COLLEGE"
AV. MANUEL MONTT 1854
Kindergarten Preparatorias, Humanidades
EXAMENES VALIDOS EN EL ESTABLECIMIENTO
Un colegio inglés que da importancia al castellano
INTERNOS, MEDIO-PUPILOS Y EXTERNOS
MATRICULA ABIERTA

Señora Moral
Embarazos toda época, suturas, tratamientos casos urgentes. Atención médica.
GENERAL MACKENNA 1038, ENTRE PUENTE Y BANDERA
Departamento 1 — Teléfono 63688

NOVIOS
ARGOLLAS de oro garantidas, macizas, selladas y grabadas, desde $ 98 el par. Entrega inmediata
Casa Sostin
NUEVA YORK 66 — No confundir

CASA TELLY
Exposición de OTOÑO e INVIERNO en abrigos, trajes de dos piezas, trajes sastre y batas
AVDA. ESPAÑA 186 - TELEF. 91190

PHOENIX DISTRIBUIDOR A. MERINO NIETO
$ 32
Wimbledon FUR FELT
$ 45
DOXON DISTRIBUIDOR A. MERINO NIETO EXTRA QUALITY
$ 50
Majestic DISTRIBUIDOR A. MERINO NIETO
$ 35
Señora: Unicamente con estas marcas de Fieltros puede Ud. hacer confeccionar un Sombrero Elegante y fino. Los mejores fieltros del mundo por su "Suavidad" y Duración.
Unico distribuidor A. MERINO NIETO
NUEVO LOCAL MERCED 595 esq. MIRAFLORES
3 CUADRAS PLAZA de ARMAS

Señorita Irma Cartagliola Carotti, cuyo matrimonio con el señor Rolando Gajardo Bottaro, será bendecido hoy, en la Parroquia de Santa Ana, a las 16.15 horas.

MUSICA

EL ESTRENO DEL BALLET DEL COLON

El intercambio artístico realizado entre Chile y la Argentina, desde hace algunos años a esta parte, va tomando día a día mayor importancia gracias al buen deseo de conocerse que inspira a los cultores del desenvolvimiento espiritual de ambos países.

Nuestros autores teatrales, compositores, cantantes e intérpretes en general, han obtenido cariñosa acogida en el país hermano, y por nuestra parte hemos desplegado, en Chile, similar entusiasmo frente al arte argentino en una correspondencia de comprensión tan abierta, que ella nos permite augurar un beneficioso porvenir a estas relaciones fraternales hechas al margen de todo formulismo protocolar.

El ciclo de espectáculos ofrecidos por la I. Municipalidad, se inauguró anoche en nuestro primer escenario con el estreno del Ballet del Teatro Colón de Buenos Aires .Un programa que comprendía obras sinfónicas de Cimarosa-Respighi, de Rossini-Respighi, de Falla y Chopin-Castro, sirvió para demostrar el grado de corrección a que puede llegar un conjunto coreográfico cuando se subordina a una directiva técnica competente y a una disciplina tan rígida como la que impera en un cuerpo militar. En otra forma no podría explicarse en este conjunto la uniformidad rítmica de los movimientos, la gracia del giro plástico que es como una materialización de la frase sonora, el juego del semblante que se hermana a la música y al tono de las luces en un todo tan natural que podría creerse que los elementos de la danza obedecieran a una ley física de concomitancia parecida a la que se advierte al emitir una nota fundamental.

Como era de esperarse, el Ballet desplegó sus recursos más delicados al interpretar la música de Chopin contenida en el trozo coreográfico denominado "Silfides", cuya feliz orquestación es obra del compositor argentino Juan José Castro. Transportar al conjunto orquestal las sutilezas pianísticas de una producción chopiniana es un esfuerzo que demanda de quien emprenda tal labor, un amplio conocimiento de todos los timbres instrumentales. Con este trabajo, Castro se anotó un acierto.

Pleno de movilidad y de alegría juvenil resultó esa "Boutique Fantasque" en la cual intervinieron dos buenos mimos, dos maestros del gesto encargados de hacer el comentario humorístico, de todo lo que transcurre entre carreras de velocípedos en una juguetería. Sensible que nara ese cuadro no se tuviera en escena una rueda giratoria. Pero, a pesar de todo, la "Boutique Fantasque" dejó en el público una impresión de regocijo.

La música de Falla que en "Amor Brujo" llega a su máxima perfección en cuanto a fisonomía española, encuentra en el Ballet del Colón a un animador de acusados recursos expresivos; su interés plástico no decae en ningún momento; muy por el contrario, hay en cada cuadro una belleza constructiva digna de un pincel consagrado. Ahora, en "Astuzie Femenile" la placidez de Cimarosa toma una significación transparente, algo que nos habla de otra época en un lenguaje tan eufónico como que es Respighi quien ha realizado su delicada orquestación.

En el "Amor Brujo" cantó las canciones de rigor la contralto argentina, Emma Brizzio. Su labor fué muy celebrada por la concurrencia como también la desplegada por las bailarinas y bailarines solistas Leticia de la Vega, Dora del Grande, Estela Deporte, Angeles Ruanova, Blanca Zirmaya, Michel Borowsky, Luis Le Bercher y Angel Eleta.

Como director de orquesta intervino el maestro Roberto Quinsky, quien llevó el convencimiento al público asistente de ser un destacado concertador del género coreográfico.

Lo avanzado de la hora no nos permite hacer un comentario más minucioso de este espectáculo, por eso diremos, solamente, para terminar esta rápida información, que el Ballet del Colón, está a la altura de los mejores conjuntos coreográficos de ópera que nos han visitado, tanto por la corrección de su técnica, por su disciplina y buena presentación, como por la juventud y talento de sus componentes.

A. A.

EN EL ESPLANADE.-

Un grupo de sus relaciones ofreció un cocktail en el Esplanade en honor de la señorita María Castro, con motivo de su próximo matrimonio (Foto BAEZA)

CULTO

EL EVANGELIO DEL DIA

Domingo de Pasión. — San Juan (VIII, 46-59)

En aquel tiempo: Decía Jesús a las muchedumbres de los Judíos: ¿Quién de vosotros me convencerá de pecado? Si os digo la verdad ¿por qué no me creéis? El que es de Dios, escucha las palabras de Dios. Por eso no las escucháis, porque no sois de Dios.

Respondiéronle los Judíos, diciendo: "¿Pues, no decimos bien que eres un Samaritano y que tienes el demonio?"

Jesús respondió: "Yo no tengo el demonio, sino que honro a mi Padre, pero vosotros me deshonráis. Yo no busco mi gloria: alguien hay que la busca, y que juzga. En verdad os digo: quien guardare mi palabra, no verá la muerte eternamente".

Los Judíos le dijeron: "Ahora conocemos que tienes el demonio. Murió Abraham y asimismo los profetas, y tú dices: quien guardare mi palabra no gustará la muerte eternamente. ¿Eres tu acaso mayor que nuestro padre Abraham, el cual murió? También murieron los profetas. ¿Quién pretendes ser?

Jesús respondió: "Si a mí mismo me glorifico, mi gloria nada es: pero me glorifica mi Padre, aquel que decís es vuestro Dios y a quien no conocéis: yo sí, le conozco: y si dijere que no le conozco, sería mentiroso como vosotros. Pero sí, le conozco y guardo su palabra. Vuestro padre Abraham se gozó en el deseo de ver mi día: le vió y se llenó de alegría".

Los Judíos le dijeron: "No tienes aún cincuenta años y has visto a Abraham?"

Jesús les respondió: "En verdad, en verdad os digo: antes que Abraham existiese, Yo soy".

Entonces tomaron piedras para tirárselas, pero Jesús se escondió y salió del templo.

INTRANSIGENCIA CON LOS PRINCIPIOS. HAY QUE LADRAR LA VERDAD

Jesucristo se encara con los judíos en masa. Ya no es la muchedumbre campesina, sencilla y entusiasta en su partidismo por el Profeta. Es la turbamulta metropolitana, tal vez de más alto nivel cultural; pero hostil a la verdad, hasta la violencia, que pretende dar muerte a Jesucristo. Este, que ha venido al mundo precisamente para dar testimonio de la Verdad, no tolera semejante hostilidad y sostiene con vigor sus posiciones sin ceder un ápice ante sus adversarios. Es, una vez más, el gran Intransigente cuando en el debate acalorado se juegan los principios vitales de una doctrina viva y vivificante; entonces se constituye en plena beligerancia para rechazar el ataque: no quiere comerciar con la doctrina. Urge poner en luminosa evidencia esta actitud cristiana frente y en oposición al criterio de muchos espíritus actuales que se han forjado un pseudo-Cristo hierático, imperturbable cualquiera que sean las circunstancias que le envuelvan. No admiten, sino con gran dificultad, un Cristo enérgico ante el error que se sostiene con obstinación y virulencia. Sin embargo, hay pasajes bíblicos, que acaso desconocen, de abrumadora elocuencia. En esta escena misma, Jesucristo increpa a su auditorio en esta forma: "¿Por qué no entendéis mi lenguaje? Es porque no podéis sufrir mi doctrina. **Vosotros sois hijos del diablo**, y así queréis satisfacer los deseos de vuestro padre (quieren darle muerte). El fué homicida desde el principio y no permaneció en la verdad". **"Sois hijos del diablo"**

He aquí un estilo ardiente, lleno de vehemencia, hasta virulento quizá para ciertos temperamentos de alfeñique. Evidentemente no son confites los que Jesucristo reparte en esta sazón a las muchedumbres jerosolimitanas, envenenadas de encono contra El y sus enseñanzas. Ha traído una doctrina maciza, cuyo rechazo compromete fatalmente la totalidad de los destinos humanos de acá y de más allá. La defiende, llegado el caso, con apasionamiento, con heroísmo, como se defienden los supremos valores y sabe rechazar recio el ataque mañoso de los hijos del diablo, que hostilizan toda verdad. Siendo manso cordero y humilde de corazón (se ha insistido quizá demasiado exclusivamente en esto, sobre todo desde el campo adversario), Jesucristo sabe en su hora, ser vehemente, airado, violento, y a requerimiento de especiales circunstancias apela incluso al recurso de la fuerza bruta, cuando expulsa, látigo en mano, a los mercaderes del templo. ¡Qué poco cristiano podrá parecer a algunos este recurso a la fuerza bruta! Pues bien; es Jesucristo, así como nos ha dejado un modelo de mansedumbre cristiana nos autoriza a proclamar también la existencia de una energía cristiana y hasta de una violencia cristiana.

Las páginas bíblicas piden que se grite la doctrina sobre los tejados, que se ladre la verdad, como perros en las plazas. Allí citá el inmenso Isaías que en pasaje lleno de nervio, aludiendo a ciertos doctores y maestros de Israel, muy inferiores a su misión, los describe con trazos, perennes, con que cierro estas líneas: "Ciegos son todos sus atalayas, igualmente todos, **perros mudos impotentes para ladrar**, visionarios dormilones, insubstanciales" (56-49).

Lo dicho: hay que ladrar las estridencias de la verdad a las orejas de los hipersensibles y de los modernos hijos del diablo, enconadamente hostiles a la verdad total de Cristo.

J. L.

IN MEMORIAM.—

Don Luis Gómez A.

Hoy hace un año que don Luis Gómez A., repentinamente nos abandonó dejándonos sumidos en el dolor; su recuerdo vivirá siempre en su familia.

Se dirá una misa por el descanso eterno de su alma, en la Parroquia del Corazón de María.

NACIMIENTOS.—

Ha nacido un hijo del señor Fernando Briceño Saave dra y de la señora María Inés Román de Briceño.

Han nacido:

—Una hija del señor Luis Zelada y señora María del Río de Zelada.

—Un hijo del señor Eugenio Browne y de la señora Manuela Covarrubias de Browne.

—Un hijo del señor Carlos Navarro Arrau y de la señora Lucía Cox Lira de Navarro.

—Una hija del señor Lorenzo Hinricksen M. y de la señora Clarisa Larraguibel de Hinricksen.

IN MEMORIAM.—

Señorita Olivia González V. a cuya memoria se oficiará una misa por el descanso de su alma, el miércoles 2 de abril de 1941 a las 9 horas en el Convento de San Francisco.

MANIFESTACIONES.—

El señor Manuel Morgado Rojas, con motivo de su reintegro a las labores de la enseñanza, en el Liceo de Taltal, fué objeto anoche de una simpática manifestación de afectos y despedida, de parte de un grupo de sus relaciones.

—Un grupo de sus comprovincianos, amigos y compañeros de labores organizan una manifestación en honor del señor Hernán Cortés Riveros, alto funcionario de la Caja Nacional de Ahorros, con motivo de cumplir sus bodas de plata en dicha institución.

Las adhesiones las recibe: el señor Miguel Marín, en la Central de la Caja Nacional de Ahorros y en la Secretaría del Club Coquimbo-Atacama, Ahumada 143, teléfono 64720. No se han repartido invitaciones.

—Esta tarde, con una matinée familiar, en los salones del Club Coquimbo-Atacama, el Centro Hijos de Chañaral celebrará el quinto año de su fundación.

—Un grupo de amigos y compañeros de trabajo de la Cía. de Seguros Sud América ofreció el jueves pasado una manifestación al Doctor Emilio Aldunate Phillips, en el Café Esplanade.

DON GUILLERMO MIQUEL GIBBS.—

Ha fallecido repentinamente este respetable caballero que desempeñaba importantes cargos administrativos y actualmente Sub Gerente del Instituto Médico "Sanitas".

Su fallecimiento ha causado hondo sentimiento de pesar entre sus numerosas relaciones y en los círculos donde actuaba.

CENTRO HIJOS DE CHAÑARAL.—

Con motivo de celebrar el quinto aniversario de su fundación, el Centro Hijos de Chañaral ofrecerá unas once-comida, el domingo 30, a las 18.30 horas, en el Club Coquimbo-Atacama.

EN MEMORIA DE DON CARLOS FRONTAURA DE LA FUENTE.—

Mañana lunes 31 de marzo, a las 9 horas, en la Iglesia de Las Agustinas (Moneda 1054) el personal del Sub Departamento de Control de Entradas de la Contraloría General de la República hará celebrar unas honras fúnebres en memoria del que fué durante varios años Jefe de dicho Sub-Departamento, don Carlos Frontaura de la Fuente, con motivo del primer aniversario de su fallecimiento.

Se invita a sus familiares a los miembros de la Academia de Ciencias Económicas de la Universidad Católica y a los que fueron sus amigos personales.

MUSICA SAGRADA.—

Hoy domingo 30 de marzo a las 12 horas, se ejecutará un gran concierto de música religiosa en la iglesia de los RR. PP. Franceses a cargo del "Coro César Franek" que dirige nuestro prestigioso tenor y maestro de capilla, señor Oscar Jiménez Olavarría, reanudando así sus grandes conciertos corales y de órgano en las principales iglesias de la capital: conciertos que han llamado la atención por sus escogidos programas musicales, siendo los preferidos en estos últimos años por nuestro mundo social, especialmente en los matrimonios de la alta sociedad.

El concierto de hoy consulta en su ejecución trozos de Wagner, Mendelssohn, Schubert Saint-Saens, César Franck, Liszt, Schumann Borodin, etc. tanto en órgano solo, como corales cantados y solos a cargo del tenor concertista señor Oscar Jiménez Olavarría.

Santiago, marzo 29 de 1941.

Ayer, a las 17 horas, se efectuó el matrimonio de la señorita Niobe Zúñiga Fuenzalida, con el señor Vinicio Frigerio Romero, en la Iglesia de San Pedro.

Fueron padrinos de la novia, don Julio Zúñiga Morán y doña Magdalena Fuenzalida de Zúñiga; por el novio, don Julio C. Frigerio Bravo y doña Blanca Romero Amigorena de Frigerio.

Testigos en la Inscripción Civil, por parte de la novia, los señores Ulises Vergara O., Adrián Soto V., Luis Galecio C., Luis Hojman S., Roberto Cerri S. En la ceremonia religiosa, los señores Edgardo Salinas S., José Lira J., Alejandro Ríos V., Oscar Márquez P., Juan Sierra S.

Testigos en la Inscripción Civil, por parte del novio, los señores Germán Boisset O., Santiago Poblete M., Florencio González P., Humberto Frigerio M., Mario Simunovic Y. En la ceremonia religiosa, los señores Pedro Cano P., Claudio Vicuña O., Carlos Frigerio Otero, Rafael Zúñiga M., José Perroni M.

A LAS OFICINISTAS EN GENERAL.—

El Centro de Oficinistas "Santa Teresita" de la A. C. ha organizado para los días de Semana Santa un Retiro cerrado que lo dará el Rvdo. Padre Restrepo S. J. en la Casa de Ejercicios "San Juan Bautista", calle Cruz N.o 1681.

La recogida tendrá lugar el jueves 10 de abril a las 19 horas.

Las interesadas pueden inscribirse y solicitar datos hasta el miércoles 9, en Brasil 215, Departamento D. Teléfono 65566.

Culto Evangélico.— Comentario Dominical

¿Por qué muchos esfuerzos en favor del bien humano terminan en completo abatimiento?

Repetimos nuestros afanes sólo para verlos caer quebrados ante una roca escondida. Hace más de un siglo que el eminente educador norteamericano, Horacio Mann, creyó que el crimen podría ser extirpado, o reducido hasta su total eliminación, aumentándose el tamaño y el número de las escuelas. La educación era su panacea para curar los males humanos. Educar a toda persona, su lema. Pues bien, en todas las naciones se han construído escuelas en número considerablemente superior al que soñó Mann, y, sin embargo, no hemos acabado con el crimen.

Con el advenimiento de la ciencia se reavivó nuestra fe en que la bondad imperaría por doquier, y que podríamos alcanzar nuestro alto ideal. Pero no. La ciencia puso ciertos recursos en nuestras manos: su inventiva nos enriqueció en forma inconcebible, pero no nos ha proporcionado visión moral y comprensión adecuadas para prevenirnos en contra del más grande abuso de poder, como se observa en varias naciones, ni para controlar el mundo íntimo del hombre, con su ignorancia, sus prejuicios, su amargura, su pesimismo, su inestabilidad, su capricho, su pasión, su pecado.

En 1892, Alfredo Nobel, inventor de la dinamita, anunció que el nuevo explosivo terminaría con la guerra con más facilidad que mediante la prédica pacifista, ya que la dinamita constituía un horrendo peligro para la naturaleza humana. Al año siguiente, Maxim, hablando sobre el nuevo cañón inventado por él, declaró: "Con esto, la guerra será imposible". ¡Mas, ay, el problema humano no se resuelve tan fácilmente.

Frente a esto, hay quienes aseguran que si tuviésemos un mejor orden económico, orden superior que necesitamos con urgencia y a favor del cual muchos estamos laborando enérgicamente, las desigualdades de la vida podrían ser satisfactoriamente ajustadas, y, en consecuencia, la naturaleza humana sería buena. "El ambiente"—dicen—"hace que el hombre sea malo". Las condiciones económicas contribuyen al crimen y a la crueldad. Pretenden otros que si hubieran mejores leyes se conseguiría que la gente fuese buena. Y se está laborando sobre la base de que las fuentes de rectitud no son íntimas, individuales, sino estatales; no espirituales sino reguladas desde lo exterior. Esta teoría está produciendo resultados deplorables.

La verdad es que si no podemos producir ciudadanos que estén dispuestos y sean capaces de gobernarse obedeciendo sus nobles impulsos interiores, no habrá ciudadanos a quienes gobernar por medio de influencias externas. La ruina de los pueblos se debe, por lo general, a la falla, en los individuos, de esos motivos, sanciones, convicciones, fe e ideales, que le permiten a todo hombre gobernarse a sí mismo desde dentro. Las necesidades mayores de nuestro país las constituyen la verdadera educación y la verdadera religión, las dos fuerzas que invaden la vida, no desde lo exterior sino de lo interior!

No, no; la maldad humana es asunto interior del alma, y solamente una religión grande y creadora puede curar nuestras heridas!

La religión de Jesús, en su expresión superior, ha proporcionado antes, y también puede hacerlo ahora, los motivos, la fe, las esperanzas, la visión espiritual y las convicciones que inducen al hombre a mirarse con valor a sí mismo, ganar ascendencia espiritual sobre los elementos groseros del yo, alcanzar paz y fuerzas internas y salir más que vencedores. Da oportunidad, igualmente, para una íntima relación con Dios, experiencia que nos proporcionará una dinámica espiritual íntima para vivir radiante y triunfalmente.

PEDRO ZOTTELE.

Casa Bercovich

Inicia la temporada con el surtido más elegante en toda clase de pieles finas: Zorros, capas, boleros, cuellos etc., etc.

CURTE, TIÑE Y TRANSFORMACIONES EN GENERAL

Gran surtido en tapados de última moda en colores y modelos

Precios bajos, facilidades de pago

BANDERA N.° 16

Sucursal en Concepción

CALLE RENGO N.o 539

ATIENDO PEDIDOS DE PROVINCIA. SOLICITEN CATALOGOS

NOVIOS

ORO MACIZO. el PAR $ 98.-
DE 14 Kts.. el PAR $170.-
DE 18 Kts.. el PAR $240.-

JOYERIA Y RELOJERIA
Karmy
AHUMADA 109
SANTIAGO-VALPARAISO
DESPACHAMOS A PROVINCIA

PIEZA
Pensión

a matrimonio honorable, arriendo pieza con pensión. CLUB HIPICO 476 bajos, balcón calle, toilett exclusiva, baño teléfono, jardín

Foscfair
PIELES

Casa recién establecida con el surtido más Elegante en toda clase de Pieles finas. Zorros Plateados, Capas, Boleros, cuellos en colores etc., etc.

TRANSFORMACIONES EN GENERAL, ESTILO AMERICANO

PASAJE MATTE N.o 40

KNAPP y Cía. Ltda.

LAS "SINGING BABIES" DEBUTAN EL LUNES A LA HORA DEL TE EN LA CONFITERIA LUCERNA

La Confitería "Lucerna" inaugura su temporada de otono con el debut de este valioso conjunto artístico de reconocida fama mundial..

No dudamos del éxito que las "Singing Babies" alcanzarán en este salón de té, ya que se trata de cinco simpatiquísimas artistas que vienen actuando juntas varios años.

Su presentación se hará el Lunes 31 a la hora del Té y en la noche.

LUCERNA

ESCUELA MODERNA de MUSICA
Clases funcionando
VIDAURRE 1438
TELEFONO 65740

LAS TROPAS BRITANICAS SE ACERCAN A ASMARA

Hasta el momento, las fuerzas anglo-francesas que ocuparon Keren no han encontrado resistencia de los italianos en retirada, quienes, al parecer, la presentarán en Asmara, reforzando su guarnición

DESARROLLO DE LAS OPERACIONES EN LOS OTROS FRENTES

EL CAIRO, 29.— (U. P.) — Apresurando su acción antes de la llegada de la estación lluviosa, las fuerzas imperiales se están aproximando a Asmara; la capital de Eritrea, en tanto que la columna sudafricana que ataca a Diredaua se prepara a cortar el ferrocarril de Addis Abeba a Djibuti, que de hecho ya está interrumpido por los constantes bombardeos aéreos contra los trenes y estaciones.

Según las informaciones que llegan a esta capital, la columna británico - francesa que tomó a Keren, realizó ya un avance "sustancial" en dirección a Asmara, sin hallar resistencia que pudiera llamarse tal por parte de las fuerzas italianas en retirada.

DEFENDERAN ASMARA

Al parecer, la preocupación del comando italiano, antes que procurar establecer una línea de resistencia permanente al este de Keren, es tratar más bien de lograr que las fuerzas que evacuaron esta última plaza fuerte logren llegar a Asmara antes de quedar aisladas y copadas como consecuencia del rápido avance de las unidades mecanizadas aliadas. En consecuencia, los italianos se limitan a acciones de retaguardia, mientras el grueso de las fuerzas se retira a marchas forzadas hacia Asmara para engrosar la guarnición de aquella plaza.

Se ha tenido noticia de que la columna anglo - sudanesa que tomó Barentu logró realizar un avance apreciable en dirección a Adi - Ugri y que continúa su acción favorable a pesar de la dificultad del terreno. Se estima que esta columna intervendrá decisivamente muy en breve para cortar la carretera entre Gondar y Asmara y atacar a esta última ciudad por el sur, en conjunción con la columna que avanza desde Keren.

EN LOS OTROS PUNTOS DE ABISINIA

Al norte de Abisinia las operaciones sobre Gondar y Dawark, por los anglo - sudaneses prosiguen favorablemente, mientras que al oeste de Abisinia, las fuerzas etiopes que asedian a Debra Marcos se han apuntado varios éxitos apoderándose de posiciones avanzadas italianas y tomando prisioneros.

Al suroeste, los belga y sudaneses siguen avanzando hacia Mendi y Goré, mientras que al sur, las unidades de Nigeria y de la Costa de Oro han progresado al norte de Neghelli, sin hallar resistencia por parte del enemigo, habiendo penetrado en los confines meridionales de la provincia de Harrar.

Entretanto, las fuerzas sudafricanas, según un vocero militar británico en esta capital, amenazan ya cortar el ferrocarril de Djibuti que es una de las últimas líneas de retirada de las fuerzas italianas en la Abisinia Central.

HABRIA FUERTE RESISTENCIA EN ADDIS ABEBA

Según dicho vocero, hay motivos para creer que los italianos están retirando a sus hombres y material de la zona de Diredaua hacia la zona de Awasch, a 160 kilómetros al este de Addis-Abeba, donde se cree que el Duque de Aosta debe haber construído una línea de defensa, aprovechándose de la naturaleza del terreno para ofrecer una fuerte resistencia antes de encerrar a sus fuerzas en la capital de Etiopía, para encarar el asalto final.

La misma fuente de información dijo que durante la pasada semana habían sido evacuados muchos italianos no combatientes a la Somalia francesa.

Los continuos bombardeos de la aviación sudafricana contra la línea férrea han permitido probablemente impedir el éxodo.

En relación con la Somalia francesa, los observadores opinan que dada la situación crítica en que se encuentra el Africa Oriental italiana, la colonia francesa quedará a merced de los británicos, ya que de lo contrario quedaría en situación económica desesperada.

Por ello consideran dichos círculos que la mejor solución para los franceses de Djibuti sería unirse a la causa del general De Gaulle y obtener así las ventajas económicas que G. Bretaña tiene prometidas a las colonias de Francia Libre.

PARTE DEL CUARTEL BRITANICO

El Cuartel General británico ha emitido el siguiente comunicado:

"Libia: Sin novedad digna de mención.

"Eritrea: Continúa nuestro avance al este de Keren.

"Abisinia: La situación continúa desarrollándose satisfactoriamente".

El comando de Nairobi ha dado el parte siguiente:

"Nuestras tropas capturaron en la zona de Harrar a 3... soldados europeos y 50 soldados africanos apoderándose de diez cañones pesados. Prosigue la limpieza de las fuerzas irregulares con la captura de nuevos prisioneros".

El Comando de la Real Fuerza Aérea del Medio Oriente ha comunicado:

"Los aparatos de la R. F. A. bombardearon a transportes motorizados y concentraciones de tropas en la carretera de Asmara, al sur de Keren, causando graves destrozos a 50 vehículos por lo menos y ocasionando muchas bajas.

"En Teclesan fueron logrados varios impactos directos a los edificios militares. En la zona de Asmara fueron bombardeadas las posiciones de la artillería y un puente.

"En Abisinia, entre Aduviri y Adua, fué ametrallado un convoy de vehículos que transportaban tropas. Fué bombardeado de nuevo intensamente el ferrocarril de Addis-Abeba.

"Unos aparatos enemigos que volaron ayer sobre Malta fueron atacados por nuestros cazas que los rechazaron después de un corto encuentro que no tuvo conclusión".

Todos los aparatos británicos regresaron a sus bases a excepción de un bombardero.

LA ACCION AEREA

El Comando de la Aviación sudafricana en Nairobi ha comunicado:

"Ha continuado el bombardeo de las vías, trenes y estaciones entre Diredaua y Awash.

"Los aparatos de la aviación sudafricana lograron impactos directos sobre tres trenes. Otro tren se incendió al caer una bomba cerca de él.

"Los edificios de la estación de Miesso fueron incendiados; comunicándose el fuego a otros edificios que ardieron furiosamente, al ser alcanzado un gran almacén. También fué alcanzada la estación de Arba.

"Un transporte motorizado italiano en la carretera de Diredaua a Awash fué bombardeado intensamente. Una descarga cayó en medio de un parque transporte oculto entre unos zarzales.

"Fué acribillada otra columna motorizada. Al norte del Lago Rodolfo, la aviación sudafricana volvió a bombardear a unos transportes que previamente habían sido atacados para evitar que fueran salvados".

LA LUFTWAFFE REANUDO SUS OPERACIONES

Después de varios días de calma, la ciudad de Bristol, al oeste de Inglaterra, fué atacada durante una hora

SIGUE LA TRANQUILIDAD EN LA CAPITAL BRITANICA

LONDRES, 29.— (U. P.) — A las 11.30 p. m., aviones alemanes de bombardeo concentráronse para atacar una ciudad del oeste de Inglaterra, la cual había sido objeto de una serie de breves pero intensos ataques en las primeras horas de la noche por grupos sucesivos de aviones incursores. Las máquinas atacantes dejaron caer bombas incendiarias y explosivas, pero poco antes de la medianoche se dió la señal de haber desaparecido el peligro.

Un avión enemigo solitario ametralló ligeramente una ciudad de la costa sur, informándose que no hubo víctimas.

En horas de la tarde un avión alemán picó hasta una altura de cien metros y ametralló un tren que iba a Norfolk, repleto de pasajeros, resultando uno de ellos muertos y varios heridos. A continuación, la misma máquina ametralló desde una altura de unos veinte metros un edificio situado en una ciudad próxima.

Aparte de estos incidentes la actividad aérea ha sido hoy muy reducida, si bien el Ministerio de Aviación anunció que un avión Bledheim del comando de costa derribó a un Junkers 88 en el mar del norte, a raíz de un combate aéreo.

En un comunicado conjunto de los Ministerios de Seguridad Interior y del Aire, se manifiesta que desde el mediodía la actividad aérea ha sido muy poca sobre los distritos de la costa, habiéndose sido arrojadas algunas bombas en unos cuantos lugares del Este de Inglaterra.

ATAQUES A BRISTOL

BRISTOL, 29. — (U. P.) — La aviación alemana reanudó esta noche sus violentos ataques contra los puertos y otras ciudades británicos, y arrojó esta noche miles de bombas sobre la zona del Oeste de Inglaterra, en el primer ataque fuerte que efectuó en todas las islas británicas desde el bombardeo a Plymouth, el 21 de marzo.

Calcúlase que varias veintenas de aviones participaron en estas operaciones, que si bien fueron muy intensas duraron menos de una hora. Los explosivos de las bombas hicieron estragos en algunas residencias, pero se cree que los daños materiales no han sido grandes y el número de víctimas ha sido reducido.

En un suburbio hubieron seis víctimas cuando un edificio fué demolido. Los atacantes se acercaron a la ciudad por todas direcciones, pero fueron alejados por un nutrido fuego de las baterías antiaéreas. Los reflectores estuvieron activos. También sufrieron por los incendios algunas tiendas y otros edificios.

ALARMA DE BREVES MOMENTOS EN LONDRES

LONDRES, 29.— (U. P.) — Después de ocho noches de absoluta calma en la zona de Londres, hoy a las 9.30 p. m., se escuchó por primera vez la sirena de alarma durante unos minutos, pero sin que se produjera ningún incidente.

En un comunicado conjunto de los Ministerios del Aire y de Seguridad del Interior, emitido hoy, dice:

"No hay nada que informar", con lo cual se indica que la última noche, o sea la octava que ha tenido Londres sin ataques aéreos, terminó sin novedad. La noche de hoy, que es la novena, solamente ha sido interrumpida hasta este momento por la breve alarma antiaérea de que damos cuenta arriba.

Por otra parte, según se manifestó en fuentes bien informadas, las reales fuerzas aéreas no llevaron a cabo ninguna actividad durante la noche, según se cree, debido al mal tiempo.

Un comunicado del Ministerio del Aire dice que aviones de caza efectuaron incursiones de patrullaje en el norte de Francia y en Bélgica, en la tarde de hoy, ametrallando un aeródromo, los caminos, transportes ferroviarios y barcos mercantes enemigos. Los cazas encontraron un intenso fuego antiaéreo, pero no hubo oposición por parte de los aviones enemigos. No perdimos ninguno de nuestros cazas.

COMUNICADO ALEMAN

BERLIN, 29.—(U. P.) — El siguiente es el texto del comunicado del Alto Comando alemán, emitido hoy:

"La Luftwaffe continuó la batalla contra los transportes marítimos británicos en el área alrededor de Inglaterra, con especial éxito. En la entrada sudoccidental del Canal de San Jorge y el Canal de Bristol fueron hundidos dos buques mercantes, con un total de cinco mil toneladas.

Al Oeste de Newquay, un ataque efectuado desde poca altura produjo la explosión de las calderas de un barco. Frente a Harwich se atacó con todo éxito a otro buque mercante.

Un avión alemán de bombardeo atacó a un gran buque-transporte de tropas en el Atlántico, a unos quinientos kilómetros al Oeste del cabo Wrath. Después de haberse logrado hacer varios impactos directos en la nave, los soldados que iban en ella comenzaron a embarcarse en los botes salvavidas.

En la misma zona, fué hundido un buque de dos mil quinientas toneladas, después de habérsele disparado varias bombas. Un vapor también recibió un impacto directo.

Aviones alemanes de bombardeo bombardearon anoche con toda efectividad el aeródromo de Halfar, en la isla de Malta. En el ataque de los aparatos de combate enemigos, fué derribado un aeroplano del tipo Hurricane, sin que los nuestros sufrieran bajas.

El enemigo no voló sobre el territorio del Reich ni sobre los territorios ocupados, en toda la noche".

AYER SE REUNIO EL GABINETE FRANCES, PRESIDIDO POR PETAIN

Los problemas que fueron abordados

VICHY, 29. (U P.). — El Consejo de Ministros presidido por el Mariscal Pétain creó un alto comisariato para los asuntos judíos; nombró al ex diputado realista, Javier Vallat, ciego a causa de la guerra mundial, alto comisionado.

El Consejo trató de una nueva ley para hacer más difíciles los divorcios.

El Consejo decidió que el 1º de mayo, que antes se celebraba como el día del trabajo por los comunistas de ahora en adelante será celebrado como fiesta de Saint Phillip, en homenaje a Petain; al mismo tiempo que el día de fiesta por el trabajo, será celebrado como día de paz social.

Los Ministros se reunieron presididos por el Mariscal Petain, a las 5 p. m., en el Hotel Du Parc.

También estudiaron los problemas de los alimentos, declarando el Ministro de Abastecimientos, Mr. Achard, que, como mucho, la zona libre espera recibir solamente 240.000 toneladas de trigo de la zona ocupada por los alemanes en menos de 6 meses; ya que tendrán que buscar otras 615.000 toneladas en otra parte. Las últimas indicaciones son de que como máximo el Norte de Africa podrá solamente suministrar 125.000 toneladas, por las cuales el gobierno francés por intermedio del Embajador francés en Estados Unidos está presionando a Washington, para conseguir la autorización de los británicos para que dejen pasar por el bloqueo 300.000 toneladas, sujeto a la vigilancia y control de Estados Unidos; al mismo tiempo urgirán a Washington que conceda un abastecimiento regular para ciertas colonias de ultramar, ya que pasan por la misma crisis de alimentos de la Francia Libre.

SEMANARIO FUE REQUISADO

VICHY, 29. (U. P.). — El principal semanario francés "L'Illustration", en su edición del 22 de marzo, que ha sido requisada hoy en toda la zona no ocupada, anunciaba que cuando Pierre Laval fué sorpresivamente destituído el 13 de diciembre, estaba negociando con los alemanes la liberación de los especialistas mecánicos y de los prisioneros de guerra para reparar los buques de guerra y aviones de combate para "intensificar el esfuerzo francés de recapturar las colonias que De Gaulle y los británicos habían conquistado". Además negociaba la obtención del levantamiento de la prohibición de fabricar municiones y otros elemenos que serían necesarios para hacer dicha expedición liberadora. A la fecha de la destitución de Laval —añade el semanario— las colonias que estaban en poder de los británicos y degaullistas eran: todo el valle del Congo, las colonias de Tchad, Gabón y Tahiti.

En la víspera de la partida de Darlan a París, "L'Illustration" afirma que Laval fué víctima de un complot urdido desde dentro del Gobierno por personas que rodeaban al Mariscal y lo convencieron que Laval estaba tramando su apresamiento para asumir su cargo de Jefe del Gobierno. Dice que el Gobierno alemán intervino para obtener la liberación de Laval y, así, salvar su vida.

Alexis Carrel llegó a Lyon

LYON, 29. — (U. P.) — El doctor Alexis Carrel, continuando sus investigaciones sobre los efectos de la desnutrición, ha llegado a esta ciudad, procedente de Vichy, y ha recibido una documentación bastante considerable, con respecto a la situación sanitaria en ambas zonas.

Ha conversado con numerosas personalidades, entre las que se señala al Rector de la Academia de Medicina, Gau, con los profesores Lepine y Leriche y además Louis Gill, de la Academia de Francia.

Se estudia ruta del ferrocarril trans-sahariano

Comisión francesa voló sobre el desierto, y llegó hasta el mismo río Niger

SUS MIEMBROS

GAO, 29.—(U. P.)—Los miembros del Gabinete, Almirante Platón, Ministro de Colonias, y el señor Berthelot, Ministro de Comunicaciones, volaron sobre el desierto de Sahara, estudiando la futura ruta del ferrocarril trans-sahariano, y llegaron anoche de Colom-Bechar.

A las 6 a. m. de hoy reanudaron el vuelo, volando a baja altura sobre el valle de Niger, pudiendo así los Ministros ver el progreso hecho en el proyecto de vasta irrigación, con el cual Francia espera eventualmente instalar campos algodoneros, ricos pastoreos y campos de trigo. De Colom-Bacher el avión siguió la ruta del correo aéreo, vía Digon y Adrar, volando a tan baja altura que los miembros del Gabinete pudieron estudiar las rocas y las formaciones de la arena desde el aire. Al llegar, los miembros del Gabinete fueron saludados por los nativos, quienes les hicieron demostraciones de lealtad al Imperio.

VENTAJOSO REMATE VOLUNTARIO

El 8 de Abril próximo, a las 15 horas y ante el Notario señor Javier Echeverría Vial, se llevará a efecto en las oficinas de este Departamento el remate voluntario de las siguientes propiedades:

CALVEZ N.o 111: MINIMUM $ 265.000

BELLAVISTA N.o 159/161: MINIMUM $ 220.000

Bases y mayores antecedentes en el

DEPARTAMENTO de COMISIONES de Banco de Chile · CONFIANZA · Segundo piso

¡USTED TAMBIEN PUEDE GANAR MAS!

como EXPERTO en RADIO

Tendrá la oportunidad de asegurar en corto tiempo su independencia económica, tal como lo hacen los que siguen en famoso método de enseñanza, quienes desde el principio ganan en sus horas libres $30, $50 y más a la semana

ESTUDIE EN SU CASA

este método interesante y fácil. Solo necesita saber leer y escribir. Por lo pronto reciba GRATIS Ultramoderno Superheterodino, Analizador y Herramientas.

GRATIS

Aproveche Estas Grandes Ventajas

La America Hispana ofrece un amplio campo de acción para el Radio-Técnico, en cualquiera de las numerosas ramas de esta ciencia en la Radiomecánica, Sistemas de Amplificación para Oratoria, Radiocomunicación, Onda Corta, Radio en la Aviación, Radiodifusión, Cine Sonoro, Televisión, etc.

Si busca su mejoramiento debe unirse cuanto antes al grupo de nuestros alumnos prósperos. ¡Pida este Libro GRATIS—HOY MISMO!

ENVIE ESTE CUPON

NATIONAL SCHOOLS (de California, U.S.A.)
OFICINA SUCURSAL AGUSTINAS Nº 711 - Of. 819 Dep. N.o 793-38
SANTIAGO-CHILE

Envíeme su Libro Ilustrado GRATIS con datos para ganar dinero en RADIO.

Nombre _____ Edad _____
Dirección _____
Población _____ Edo. o Prov. _____

NO HAY QUIEN PEGUE CON

MARISCAL 60 ctvs

Imitaran su calidad pero igualarla ¡nunca!
¡AHORA CONTIENE CUPONES PARA LINDOS REGALOS!

Para trajes tailleur . . . Vestidos . . . Tapados . . .
ya estamos ofreciendo las nuevas colecciones de

Tejidos de Lana

CASA GARCIA *la CASA que vende más barato, presenta esta temporada el más completo surtido en calidades y coloridos*

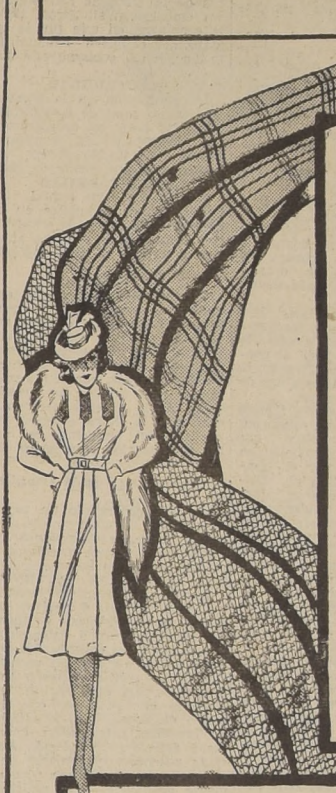

PEAU-DE-PECHE. De pura lana, de gran suavidad, en colores de moda, incluso marino y negro para abrigos y tapados de vestir, ancho 130 centímetros

$ 140.-

AGNEAU-RASE. De mezcla (Rayon 75 o|o y 25 o|o lana) de suntuosidad fascinadora para la confección del gran abrigo, en negro solamente.

$ 199.-

CREP VAPOREUX. Novedosa trama de pura lana, muy souple, en sugestiva gama de colores de gran moda, para trajes talleurs y fantasía

$ 95.-

LANA CRAQUELE. Perfecto tejido de lana merino importada en extensa gama de colores marino y negro inclusive

$ 69.-

CIEL-PROMIS. De pura lana, suave y aparente de gran resultado y de mucho abrigo, en colores de rigurosa moda y también en marino y negro para el abrigo moderno, ancho 130 centímetros

$ 130.-

ENVERS SATIM. De pura lana, tejido compacto y sedoso para el tailleurs de categoría; marino y negro solamente, ancho 130 cms.

$ 120.-

CREP AUTORAIL. De pura lana, el tejido que Casa García ha impuesto para el vestido de categoría, en extensa gama de colores, ancho 130 cms.

$ 115.-

ANGORA TAUPE. El tejido que se ha impuesto en la temporada para el abrigo de gran distinción, 7 colores incluso negro, ancho 130 cms.

$ 125.-

SEÑORA:

Exija al vendedor el muestrario de

Moldes Du Barry

para que elija su modelo.

CASA GARCIA

ALAMEDA Y Av. ESPAÑA. Casilla 3224

Se hace más aguda...

(DE LA PRIMERA PAG.)

la bandera alemana". Se agregó que, al parecer, por lo menos algunos de los croatas no aprobaban los sucesos de Belgrado; y que tenían también informaciones de que los "Ministros croatas solamente se habían unido al Gobierno por razones de oportunismo o en nombre de la solidaridad interna. No hay indicios de que ninguno de los casos apoyen un cambio en la política exterior". Además, se dijo, algunas informaciones de Belgrado dicen que los Ministros croatas están detenidos en el Ministerio de Guerra y se les ha obligado a firmar su aceptación como miembros del Gabinete.

LA SITUACION DE MATCHEK

La situación de Matchek en un completo rompecabezas, al estar por las noticias contradictorias que han llegado a Berlín. Lo único que parece cierto es que en la actualidad no se encuentra en Belgrado. Algunas fuentes alemanas bien informadas dicen que algunas noticias, recibidas sin ninguna garantía de autenticidad, expresan que Matchek no se considera como miembro del Gabinete, en tanto que otras noticias dicen que ha sido arrestado.

Otros datos no confirmados que han llegado a estas fuentes alemanas hablan de un presunto ultimátum croata a Belgrado, exigiendo la autonomía de la Croacia, si bien se expresa que todas estas noticias diversas deben ser "tomadas con reserva".

CREE VER DIFICULTADES RACIALES

En los círculos autorizados alemanes se declara que hasta ahora es imposible hasta qué punto apoyan el golpe de Estado los varios grupos nacionales yugoeslavos, los serbios, croatas y eslovenos, pero exite en Berlín una tendencia definida a establecer diferencias entre los serbios y los croatas.

Algunos observadores políticos alemanes, no oficiales, opinan que si se produce una abierta crisis germano-yugoeslava, los croatas no apoyarían a los serbios. De todas maneras se hace ver que las noticias indican que la actitud de los croatas hacia el Eje no ha cambiado con los acontecimientos del jueves en Belgrado. "Es evidente — se dijo — que los croatas evitan las manifestaciones antialemanas y según las noticias recibidas de Zagreb, reina allí una calma absoluta en contraste con lo que ocurre en Belgrado." Sin embargo, no hay ningún indicio preciso de que los alemanes estén tratando de provocar un rompimiento serbiocroata."

AUMENTA LA TIRANTEZ ALEMANA

Conforme pasan las horas sin recibir una respuesta favorable o de cualquier clase, por parte del nuevo gobierno de Belgrado, respecto a su nueva posición frente al pacto de las tres potencias y en general en relación con el Eje, la tirantez por parte de Alemania hacia Yugoeslavia se va tornando perceptiblemente mayor.

Los voceros del gobierno mantienen su reserva, pero la prensa, evidentemente inspirada, parece que estuviera preparando al público alemán para el empeoramiento de las relaciones germanoyugoeslavas, pues, algunos observadores comienzan a creer que el gobierno de Belgrado ni siquiera se tomará la molestia de dar contestación alguna, opinión que se comparte en las esferas diplomáticas, donde se piensa que es muy posible que los yugoeslavos se abstengan de hacer declaraciones específicas.

En las esferas yugoeslavas, sin embargo, se informa que el Primer Ministro Simonvitch, está preparando una declaración de su gobierno en la que se incluirá una referencia a la política exterior, pero no se sabe si apoyará o rechazará definitivamente la adhesión al pacto de las tres potencias.

En otras declaraciones formuladas en las esferas autorizadas alemanas de Berlín, respecto a la cuestión yugoeslava, se dijo lo siguiente: "Seguimos con extraordinario interés en el Reich los acontecimientos de Belgrado y la creciente influencia de las fuerzas antialemanas o la dirección política del país. La pregunta que nosotros mismos nos hacemos es si dichos sucesos deben ser considerados como resultado de la complicada siutación interna o como la expresión genuina de un suceso político."

NO SE PUEDE JUGAR CON LA GENEROSIDAD ALEMANA

"Si ciertas fuerzas de Yugoeslavia piensa ahora que deben oponerse a la amistad hacia el Eje y rechazar el pacto tripartito, entonces estas deben cargar con toda la responsabilidad consecuente. Si creen que pueden impunemente jugar con la generosidad alemana, están equivocados. No estamos dispuestos a permitir que nos provoquen y nos insulten esos grupos pagados con el dinero británico. El gobierno del Reich no tiene la intención de permitir que su política sea decidida por los populachos callejeros y los terroristas de Belgrado. "Se agregó que al parecer esas manifestaciones de Belgrado han sido organizadas por los "serbios chauvinistas", y sin duda alguna están destinadas a perturbar las buenas relaciones entre los alemanes y los yugoeslavos, "hasta donde esas actividades son controladas y hasta donde escapen a todo control, no es aún posible de declarar."

Después de declarar que el gobierno del Reich no se contentaba con declaraciones aisladas mientras que en las calles proseguían las manifestaciones antigermanas, se agregó: "Lo que deseamos como prueba de las intenciones son acciones y no simplemente palabras."

También se dij oque si el gobierno de Yugoeslavia tiene el proyecto de alterar su política exterior, les corresponde a ellos informarnos sobre el particular. Nosotros no vamos a preguntarles cual va a ser su política exterior." Sin embargo, no se quiso negar si podría haberse preguntado.

TAMBIEN ROMA HABLA DE "SAQUEOS"

ROMA, 29.— (U. P.) Esta noche parecía hacerse más intransigente la actitud del Eje hacia Yugoeslavía, publicando la prensa italiana por primera vez descripciones de daños ocasionados a bienes italianos-alemanes en Yugoeslavia.

En las esferas oficiales hay ansiedad por aclarar inmediatamente la situación, ya que la adhesión de Yugoeslavia al pacto tripartito es considerada el último acto diplomático antes de la ofensiva de primavera.

También se acoge con fuertes comentarios la información publicada en el extranjero, que había estallado la revolución en Italia, encabezada por el mariscal Badoglio, salida de Belgrado. Por cierto que la información carecía de fundamento.

Parece ir aumentando en esta capital el sentir que el Premier Simovitch ya tuvo tiempo sobrado para aclarar la política externa. Hoy la prensa italiana dijo que estaba preparando al pueblo italiano para una noticia desagradable tocante a Yugoeslavia, aunque aún se abstiene de comentario editorial.

El corresponsal de la agencia Stefani en Belgrado describe la pifia al Ministro alemán en Belgrado, el atropello al 2.o adicto militar de Alemania, como también el saqueo de las oficinas ítalo-alemanas de turismo en Belgrado.

LA POLITICA EXTERIOR DE BELGRADO

BELGRADO, 29.— (U. P.) A pesar de que el nuevo Gobierno de Yugoeslavia está firmemente decidido a mantener relaciones cordiales con todos los países, y con esa intención ha dictado severas medidas y hace todos los esfuerzos posibles para evitar que se produzcan incidentes que tiendan a perturbar las relaciones amistosas con los países vecinos, la Legación alemana de esta capital parece que no tiene mucha confianza en la acción del Gobierno yugoeslavo en ese sentido, pues, según se informa, ha comenzado a quemar sus archivos.

Simultáneamente todos los residentes alemanes en este país han recibido una "carta de aviso", en la cual se les urge para que regresen a Alemania dentro de las próximas 24 horas. Los alemanes han comenzado a solicitar permisos para salir del país, pero especifican que desean dichos permisos con derecho a retornar, válidos para un mes.

EL EXODO ALEMAN

No se sabe si estas medidas significan verdaderamente que todos los alemanes y los miembros de la Legación alemana se preparan para salir del país, o si solamente es parte del juego destinado a imponer una política favorable a las potencias del Eje.

El Embajador alemán von Heeren se mantuvo ayer y continúa manteniéndose hoy en estrecho contacto con el Ministerio de Relaciones Exteriores, pero no se han dado a conocer al público los temas de las conversaciones que ha sostenido con los funcionarios de la Cancillería.

Ha sido contratado un vapor especial del Danubio por los alemanes, a fin de embarcar a los residentes alemanes en este país, el que partirá el lunes.

LOS PROBLEMAS INTERNOS

Entretanto, el nuevo Gobierno se ha dedicado a resolver sus problemas domésticos, y todos los indicios llevan a opinar que se producirá una considerable demora antes de que pueda ser delineada la política exterior del Gobierno. En esta capital se tiene la impresión de que el nuevo Gobierno no formulará declaraciones precipitadas o tomará actitudes en relación con otras potencias extranjeras que se aparten de su política previamente anunciada de amistad con todos los países vecinos.

Por lo general se considera que el Gobierno seguirá una línea de completa neutralidad, haciendo fracasar de esa manera el deseo de Alemania de enviar municiones de guerra a través de Yugoeslavia para utilizarlas en el ataque contra Grecia.

RESTRINGIDAS LAS MANIFESTACIONES

Parte de la política del Gobierno ha sido restringir las manifestaciones que pudieran causar le dificultades o dar ocasión a los demás países para que se quejen. De acuerdo con dicha política, las manifestaciones comunistas de anoche fueron rápidamente reprimidas. Los comunistas trataron de distribuir hojas sueltas, acusando al Gobierno de tratar de llevar al pueblo a la guerra en ayuda de la "Gran Bretaña imperialista", exigiendo un pacto con Rusia como "el único medio de salvación".

Las manifestaciones comunistas intentadas han sido interpretadas aquí como una confirmación adicional del punto de vista de los observadores políticos, que han mantenido hace tiempo, de que Rusia está "jugando" con los Balcanes y que no tiene la intención de ir en ayuda de ellos en los momentos más críticos, sino que simplemente aprovecha de esos momentos para complicar las cosas a su favor.

De fuente digna de crédito, se sabe que se habían completado los preparativos para llevar a cabo contramanifestaciones contra los que intentan sabotear las ventajas obtenidas en el levantamiento del jueves.

Las ventanas de las agencias de turismo alemana e italiana han sido arregladas y se han colocado guardias alrededor de las mismas, como también de otros negocios, casas particulares y demás propiedades pertenecientes a alemanes. Sin embargo, muy poca atención se da a esos guardias y todo el mundo sigue su vida normal como antes.

NO HAY DIFICULTADES CON LOS CROATAS

La posibilidad de que los elementos croatas causen dificultades al nuevo Gobierno, parece que está desapareciendo hoy, pues se sabe de fuente bien informada que el jefe del movimiento croata, Matchek, ha recibido amplias garantías de que todos los anteriores acuerdos sobre los croatas serían cumplidos. Se tiene entendido que dichas garantías llevan el respaldo de la autoridad real.

Se cree que Matchek ha aceptado esas garantías y apoyará al Gobierno, y si bien no parece probable que retenga su posición en el Gabinete, se cree que otro miembro de su partido, Ivan- Subacio, gobernador de la Croacia, aceptaría formar parte del Consejo de Ministros.

Milan Gavrilovitch, Ministro yugoeslavo en Moscú, que renunció su cargo como protesta por la firma del pacto tripartito, la semana anterior, continuará desempeñando su puesto en Moscú y al mismo tiempo formará parte del nuevo Gabinete como Ministro sin cartera.

Se informó en las esferas políticas que Ilija Su-merkovic, actual Ministro en Turquía, será llamado a Belgrado, porque sus actividades en Angora no han estado en armonía con los deseos del pueblo yugoeslavo.

Más estrechas relaciones entre el Eje y Yugoeslavia habrían significado para Alemania crecientes existencias de elementos militares indispensables. La producción de cobre yugoeslavo en 1968 fué de 43.000 toneladas.

Los observadores internacionales han estimado generalmente que la revuelta en Yugoeslavia ejercería extraordinaria influencia en los grupos nacionales en los diversos países ocupados. En Estados Unidos; hay por lo menos 75.000 yugoeslavos; su animación tendrá la tendencia de estimular las actividades de los otros grupos nacionales, particularmente los polacos y checos, cuya historia nacional ha sido también influenciada profundamente por la doctrina de la propia determinación propugnada por el Presidente Wilson. Estos grupos son poderosos en los grandes centros industriales norteamericanos donde su influencia tiende a contrarrestar todo sentimiento oculto a favor de los nazis y los fascistas.

LLAMADOS AL PUEBLO SERBIO

NUEVA YORK, 29. (U. P.). — Mientras el Príncipe Pablo negociaba con Berlín y sus ministros viajaban a Viena a firmar el Pacto Tripartito, llamamientos al pueblo yugoeslavo para que se alzara contra "los opresores alemanes" eran dirigidos diariamente por radio desde Estados Unidos, a los serbios, croatas y eslovacos en los cafés y otros sitios públicos en Yugoeslavia. En efecto, el doctor Suetislav Sveta Petrovitch, escritor y "Broadcaster", ha estado hablándole a su pueblo por intermedio de una estación de radio de onda corta en Boston (Massachussets).

Refiriéndose a este trabajo, un despacho recibido por el Departamento de Estado de la Legación de Estados Unidos en Belgrado, comentaba que "todo el mundo ha estado escuchando los llamamientos por radio, que han levantado el odio contra los alemanes".

Petrovitch comenzaba sus alocuciones, diciendo: "Había empezado a irradiar a mi pueblo desde Francia, cuando la censura fué establecida en Yugoeslavia. Había altoparlantes en cada café y en cada biblioteca rural de mi país y yo pude juzgar los resultados de este trabajo por el extraordinario número de cartas recibidas. Mi última alocución desde Francia fué el día del Armisticio. Más tarde empecé a hacer diarias alocuciones desde Boston, en diciembre pasado".

Mientras tanto, el Consulado yugoeslavo ha continuado recibiendo solicitudes de yugoeslavos para alistarse en el Ejército.

William V. C. Ruxton, presidente de los cuerpos de ambulancias anglo - norteamericanas, anunció por cable al Ministro norteamericano en Belgrado Arthur Bliss Lane, el envío de 20 mil dólares "para cualquiera clase de ayuda que sea necesario proporcionar entre los heroícos yugoeslavos".

CORRESPONSALES ALEMANES ABANDONARAN EL PAIS

BUDAPEST, 29.— (U. P.)— En fuente privada de Belgrado se dice que se rumorea, sin confirmación, que todos los corresponsales alemanes excepto los de las agencias noticiosas NB, INB y Transconti, abandonarán Belgrado el lunes.

El corresponsal de la Agencia Telegráfica Magyar en Belgrado comunica que circula el rumor de que Matchek ha sido detenido, y que varios destacados croatas que eran empleados del Gobierno anterior están detenidos en el Ministerio de la Guerra.

El corresponsal de la INB en Belgrado anuncia que el agregado militar alemán, capitán Maser, fué atacado y herido por participantes en las manifestaciones realizadas el jueves.

En contraste con la reserva observada ayer por la prensa húngara, ésta emplea hoy un tono duro al referirse a Yugoeslavia.

"Pester Lloyd" dice: "La transición del régimen anterior a una línea completamente nueva se desarrolla rápidamente en Belgrado Los amigos del Eje que ocupaban puestos importantes en las reparticiones públicas y la prensa, han sido reemplazados. El Eje puede dar al nuevo régimen la misma confianza que dió al ex Premier Cvektovitch sólo si obtiene adecuadas garantías.

"Algunos en el nuevo Gabinete desean salvar la patria del histerismo servio. Pero se duda de que puedan hacerlo, en vista de la propaganda británica y el dinamismo de los acontecimientos. El rompimiento con el pasado siempre acarrea ciertas inevitables consecuencias. La dictadura suave debe actuar de acuerdo con ciertas reglas inescapables.

"Los acontecimientos, especialmente los citados por el pueblo tienen la tendencia de afirmar su propio dinamismo que impone una línea casi compulsoria en los acontecimientos".

INFORMES DEL EMBAJADOR NORTEAMERICANO

WASHINGTON, 29.— (U. P.)— Arthur Bliss Lane, Ministro de Estados Unidos en Belgrado, envió al Departamento de Estado un mensaje que dice:

"Me ha impresionado mucho el cambio operado en las apariencia del Rey Pedro; sus maneras majestuosas indican que se da ampliamente cuenta de la responsabilidad que encara; su apariencia ha madurado mucho en comparación con el aspecto juvenil que tenía hace varios meses".

Los numerosos mensajes enviados por Mm. Lane confirman las informaciones dadas por los diarios sobre el golpe de estado en Yugoeslavia. El Ministro pone de relieve el "enorme entusiasmo en Belgrado", y agrega que las comunicaciones recibidas de todas partes del país indican que no se han registrado desórdenes.

Entretanto, los expertos militares, comentando los cambios habidos en Belgrado, dicen que Yugoeslavia tiene una fuerza militar de 2.400.000 efectivos que podría hacer subir a 7.000.000 si se viera envuelta en la guerra. Sin embargo, el más importante aspecto militar de la nueva posición de Yugoeslavia es el hecho de que este país es un gran abastecedor de productos alimenticios y metales en Europa Central. En los últimos dos años. Alemania ha hecho un constante progreso en la obtención del control de las industrias esenciales de Yugoeslavia que anteriormente estaban controladas por capitales franceses y británicos. Por ejemplo, las minas de cobre en Servia que son las que producen más cobre en toda Europa pertenecían antes a franceses, pero ahora están bajo la influencia alemana desde la ocupación de Francia.

LOS RECURSOS DE YUGOESLAVIA

Yugoeslavia tiene valiosos recursos de plomo y zinc.

Irregulares estuvieron los negocios en la Bolsa de Nueva York durante la semana pasada

(Resumen comercial de la semana, especial para LA NACION)

NUEVA YORK, 29.— (Especial).— Las sesiones de la Bolsa de Valores en esta semana tuvieron un desarrollo irregular, dominadas en gran parte por los acontecimientos de la guerra y los temores de que los alemanes lancen una nueva guerra relámpago dentro de poco.

La semana comenzó firme, pero terminó con bajas. Las transacciones mejoraron ante las liquidaciones activas de acciones de unas pocas empresas de servicios públicos, que se cotizan a bajo precio. El ímpetu de la primera alza se debió a la mejor posición técnica. Hubo un avance substancial el jueves al producirse el golpe de estado yugoeslavo, pero el viernes bajó ante las ventas.

Las noticias del país fueron muy favorables, obscurecidas un tanto por las dificultades obreras de la industria siderúrgica; sin embargo, Wall Street tiene la esperanza en este fin de semana que el nuevo tribunal de mediación del gobierno esté dispuesto a actuar.

ELECTRICIDAD

La producción en la semana llegó a un total de 2.808.915.000 kilo-wats hora, en comparación con 2.817.893.000 en la semana pasada, y 2.424.350.000 en el período correspondiente de 1940.

FERROCARRILES

Movilizaron un total de 768.505 carros completos en la semana; esta cifra se compara con 758.693 en la semana anterior y 620.375 en igual período del año pasado.

COBRE

El precio del producto del país no cambió entre 12 y 12,5 centavos por libra; los círculos del mercado predicen más compras gubernativas del metal latinoamericano para apoyar las existencias del país, que son insuficientes para encarar las necesidades de la defensa. Se considera ésta la única solución inmediata del problema, va que los funcionarios encargados de la defensa no favorecen la política de subsidios ni un alza de precios sobre los niveles actuales.

Las estadísticas del mercado revelan que los consumidores norteamericanos formularon demandas por 167.703 toneladas de cobre en exceso del total de cobre del país actualmente almacenado u ordenado.

El metal de exportación siguió virtualmente sin cambios, entre 10.5|8 y 10.3|4 centavos por libra.

AZUCAR

Abrió la semana con los más altos niveles registrados desde septiembre de 1939; el producto sin refinar subió agudamente en las operaciones al contado, mientras que a corto y largo plazos hubo alzas de 5 y 10 puntos con el movimiento más intenso habido desde diciembre de 1938. El producto refinado subió 15 puntos a 5.05 centavos por libra, ante los temores de que haya escasez de fletes; pero después bajó progresivamente influído por las noticias de que el gobierno tomará medidas para impedir nuevas alzas de precios. Al mismo tiempo, se expresó enfáticamente desde Washington que los funcionarios encargados estimaban que hay en Estados Unidos azúcar suficiente y medios también suficientes para transportar al interior la que hay en puertos, a fin de satisfacer todas las necesidades. El mercado estuvo más tranquilo a fines de la semana, pues los operadores se mantuvieron a la expectativa, esperando que aclarase la situación.

ALGODON

Terminó la semana con alza de 26 y 27 puntos sobre los precios del comienzo del período en revista; abrió con alza la semana, para después tener pequeñas fluctuaciones que reflejaron las diversas opiniones del mercado ante el nuevo programa agrícola. Sin embargo, el jueves se reforzó y llegó el viernes a nuevos altos niveles para la temporada con ganancias que alcanzaron hasta 1,5 dólar por bala, reflejando las indicaciones de Washington de que el mayor nivel de los empréstitos podría afectar la temporada 1941|42.

PETROLEO

Aspectos destacados de las operaciones de la semana fueron la firmeza del petróleo para combustible n. 2, del kerosene y aceites lubricantes. El alza del primero se atribuye a la pronunciada disminución de las existencias, que se reflejó en la extendida onda de frío que azotó al país. Los precios mayores de la gasolina reflejaron la buena demanda y las posibilidades de un mayor aumento de los consumos dentro de poco. Los aceites lubricantes subieron ante buena demanda tanto de las fuentes del país como de exportación, junto con la creencia abrigada por algunos círculos de que pronto Gran Bretaña entrará al mercado solicitando cantidades adicionales de acuerdo con la ley de ayuda.

El petróleo combustible para barcos no cambió a 1,25 dólar por barril.

GRANOS

Este mercado tuvo alzas. El trigo subió de 3 a 3.5|8 centavos por bushel; subió progresivamente a comienzos de la semana ante las compras inducidas por una disminución visible de las existencias acumuladas y las noticias de Washington que la comisión de Agricultura del Senado había aprobado el proyecto de Bankhead, lo que se interpretó en algunos círculos como indicación de la posibilidad de una legislación favorable; además, influyeron la onda de frío en la zona de siembras de primavera y la firmeza de otros productos. El jueves hubo baja ante las noticias favorables para la cosecha, pero el viernes volvió a subir, esta vez a los más altos niveles de la temporada, ante compras atribuídas a las noticias sobre el progreso del estudio de la legislación que estipula mayores intereses para los préstamos.

El maíz cerró con alza de 2.5|8 y 2.3|4; la avena, con alza de 3|4; y el centeno, con alza de 3|4 y 7|8 centavos por bushel.

CUEROS

Mercado irregular y sin aspectos importantes.

LINAZA

Subió la unidad 4 puntos, a 9,6 centavos por libras, en la sesión del jueves, reflejando la situación difícil para los embarques desde Argentina, aparte de un alza de 6 centavos en la semilla del producto del país. Las entregas continuaron con bastante volumen, pero no hubo nuevos negocios después de la aguda alza.

FERTILIZANTES

Mercado tranquilo, de acuerdo con la temporada; la mayor actividad se anticipa para cuando los fabricantes empiecen la entrega en grande escala de los materiales mezclados.

LANA

Mercado muy tranquilo, pero el letargo no afectó el valor de los productos del país. Las compras de lanas buenas extranjeras continuaron en buen volumen, sin cambios en los precios.

METALES

Plomo: tuvo alza, a 5.70 centavos por libra, en comparación con 5.60 al cierre de la semana anterior; el alza siguió a un prolongado período de activas compras.

Plata: en Londres cerró a 23.5 peniques por onza, en comparación con 23.7|16 la semana pasada; en Nueva York siguió a 34.3|4 centavos por onza.

Zinc: el precio no cambió a 7.25 centavos por libra; los abastecedores siguen haciendo entregas estrictamente por cuotas.

Estaño: mercado tranquilo y virtualmente sin cambios; cerró la semana a 52,5|8 centavos por libra, en comparación con 52,5 la semana anterior.

John C. Brunjes.

Violento combate en...

(DE LA PRIMERA PAG.)

encontraban en el suelo. Quedó completamente destruído un bombardero bimotor. Gran número de aparatos sufrieron graves averías.

"Una gran formación de nuestros bombarderos realizó un intenso ataque con buen éxito contra buques de guerra enemigos en el Mar Jónico. Fueron alcanzados con bombas de gran calibre dos cruceros y un destructor. Uno de los cruceros se detuvo emitiendo una columna de humo negro-amarillento. Numerosas bombas cayeron al lado de buques enemigos".

Cuando entró en la guerra, Italia tenía seis acorazados: el Littorio de 35,000 toneladas, el Vittorio Veneto y cuatro del viejo tipo del Cavour. El Imperio y el Roma no estaban terminados y es dudoso que estén en servicio. Ambos son también del tipo Littorio.

Un acorazado del tipo Littorio, posiblemente el propio Littorio y dos del tipo Cavour, fueron averiados durante el ataque de Tarento. El anuario "Jane's Fighting Ships" dice que uno de los dos acorazados del tipo Cavour se fué a pique, y el otro sufrió averías tan graves que tardará mucho tiempo antes de poder combatir de nuevo.

SOLO DOS ACORAZADOS TENDRIA YA ITALIA

Si tales afirmaciones fuesen exactas y que otro buque del tipo Littorio hubiera sufrido averías en la actual batalla, no le quedarían a Italia sino dos acorazados intactos, ambos del tipo Cavour.

Los acorazados Littorio son los mayores que posee Italia, y llevan nueve cañones de 15 pulgadas, 12 de 6 pulgadas y 12 de 3 pulgadas y media. Su dotación normal es de 1,600 hombres.

La última vez que los británicos entraron en contacto con una escuadra de combate italiana fué el 27 de noviembre, frente a Cerdeña, cuando la flota del Mediterráneo Occidental entró en combate con dos acorazados y gran número de cruceros y destructores, a gran distancia. Los británicos dijeron que un aparato Swordfish lanza-torpedos del portaaviones Ark Royal logró alcanzar con un torpedo a uno de los acorazados del tipo Littorio, pero no indicaron la magnitud de los daños. Al parecer, fué ese mismo acorazado que ahora ha tomado parte en las actuales operaciones.

GOLPE A LA MORAL ITALIANA

Cuando el almirante Cunningham dió la última barrida en el Mediterráneo Oriental del 20 al 25 de marzo, su flota se componía de tres acorazados, muchos cruceros y una cortina de destructores.

El encuentro se ha producido en un momento en que la moral italiana, según se supone, está gravemente afectada por la previsible pérdida de todo su Imperio del Africa Oriental y por el golpe de Estado en Yugoeslavia, que pone al ejército italiano en Albania bajo la amenaza de un ataque eventual de Yugoeslavia.

Algunos críticos militares neutrales estiman que aun cuando Alemania atacase a Yugoeslavia, cinco divisiones yugoeslavas solamente podrían arrojar a los italianos al Adriático, en colaboración con los griegos.

PALABRAS DEL PRIMER LORD DEL ALMIRANTAZGO

BRIGHTON, 29.— (U. P.) El Primer Lord del Almirantazgo, V. A. Alexander, en un discurso que pronunció, manifestó que probablemente se hayan hundido los dos cruceros italianos que resultaron averiados. Agregó: "Y creo que no quedó mucho de uno de sus destructores".

Produjo hilaridad entre el auditorio cuando Alexander dijo que "la fuerza enemiga fué esparcida". A continuación expresó: "Pero algunas unidades fueron obligadas a entrar en acción; eso ha sido un objetivo de la armada británica. Por lo que se sabe hasta ahora, por lo menos uno de los más grandes y poderosos acorazados de la clase del Littorio ha quedado gravemente averiado, como también dos cruceros enemigos. Es probable que se hayan ido a pique".

"Si vosotros no admiráis el valor, el espíritu y la determinación de nuestros aliados griegos, y los admiro. La pequeña pero valerosa armada griega participó con nosotros en estas operaciones".

LAS PERDIDAS TOTALES ITALIANAS

LONDRES, 29.— (U. P.) La lista de buques hundidos o dañados que la armada británica ha tarjado en contra a los italianos, después de las informaciones incompletas del encuentro del viernes en el Mediterráneo, es la siguiente:

Cinco acorazados, 8 cruceros (con dos posibles del viernes que están esperando confirmación), 12 destructores y torpederos de alto bordo.

Entre 20 y 30 submarinos (las fuentes autorizadas se informa que "más de 20", pero nunca revelan los detalles).

Tres "o más" torpederos a petróleo.

El último combate naval anglo-italiano ocurrió al sur de Cerdeña, el 27 de noviembre, cuando las fuerzas británicas dieron caza a rápidos buques de guerra italianos desde las 11 hasta las 13 horas. Las fuerzas italianas constaban de 2 acorazados, gran número de cruceros y destructores.

En un combate en huída, en que la aviación de la escuadra tomó parte seriamente incendiado, según se cree, un crucero italiano y 2 destructores quedaron inclinados. Un avión porta-torpedos Swordfish atacó a un acorazado de la clase del Littorio, y le colocó un impacto. El Almirantazgo dijo también que otro torpedo "casi con seguridad alcanzó a otro crucero".

El 11 de noviembre, en el raid efectuado por la aviación de la escuadra, los británicos dijeron haber dañado considerablemente a un acorazado de la clase del Littorio, y que otro acorazado de la clase del Cavour fué visto hundido y probablemente dañado, "siendo probable que otro acorazado de la clase del Cavour fuera dañado. En la dársena quedaron inclinados y rodeados de petróleo 2 cruceros".

Otras ventajas fueron el hundimiento del crucero Bartolomeo Colleoni, de 5,000 toneladas, el 19 de julio; el deterioro y hundimiento del crucero antiguo de 9,000 toneladas San Giorgio, después del ataque aéreo a Tobruk, el 11 de enero. También fueron hundidos en total 12 destructores y torpederos de alto bordo, "3 o más lanchas torpederas y más de 20 submarinos, incluso el Galileo Galilei, capturado por el rastreador Moonstone".

"LA PRENSA" DE B. AIRES ESCRIBE ACERCA DEL DIFERENDO CHILENO-ARGENTINO SOBRE LA ANTARTICA

En un editorial se refiere a los documentos que sobre tal materia fueron firmados en Santiago

BUENOS AIRES, 29. — (U. P). — El diario "La Prensa" publica un artículo editorial con el título de "Conversaciones en Chile sobre el Antártica", dice:

"Hay una innegable diferencia en el criterio con que se aprecia en Chile y en la Argentina el resultado de la visita de uno de los funcionarios de nuestro M. de Relaciones Exteriores al país vecino con el objeto de examinar el problema de la Antártica. Mientras allí se dió mucha trascendencia a las conversaciones aquí se anunció oficialmente que no podía tratarse de otra cosa que de cambios de opiniones y puntos de vista destinados a facilitar negociaciones ulteriores".

"Por otra parte, concluídas las entrevistas, en Chile se hizo público que los dos funcionarios habían llegado a la redacción y a la firma de varias actas relativas al delicado problema, pero en cambio en nuestro Ministerio de Relaciones Exteriores se ha insistido en sostener que el argentino carecía de las plenipotencias necesarias para suscribir ningún compromiso en nombre de su país y que, por lo tanto, no puede haberlos con traído. La opinión pública se pregunta en consecuencia, de qué materia tratan los documentos suscritos en la capital chilena y porqué en algunos círculos y en los órganos del periodismo del país vecino se afirma que aún cuando no haya sido posible llegar a una solución de fondo se ha aclarado el problema al fijar principios básicos que facilitarían un futuro entendimiento".

El artículo termina expresando que se espera que el gobierno argentino publique los documentos suscritos en Chile, para que la situación quede aclarada.

COMUNICADO DEL GOBIERNO

BUENOS AIRES, 29. — El gobierno emitió un comunicado sobre las conversaciones que recientemente sostuvo en Santiago el Dr. Isidoro Ruiz Moreno con el profesor Julio Escudero, respecto de la Antártica.

Dice: "Este intercambio de puntos de vista, desarrollado dentro de la mayor cordialidad, ha permitido una ilustrativa confrontación que promete feliz resultado para las futuras reuniones que, con igual carácter, se efectuarán próximamente en Buenos Aires.

"Ha quedado desde ya establecido que ambas repúblicas tienen derechos indiscutibles de soberanía en la región Antártica vecina y han reconocido su mutuo propósito de efectuar una política amistosa para la determinación de los mismos".

ESPAÑA

VAPOR CHILENO LLEGO A TARRAGONA

TARRAGONA, 29.— (U P.). —Ha legado el vapor "Neptuno" de matrícula de Chile, cargado con 6.000 toneladas de mercurio.

RUMANIA

CONFISCADOS LOS BIENES DE MADAME LUPESCU

BUCAREST, 29.— (U. P.).— Mediante un decreto especial firmado por el general Antonescu, el gobierno rumano ha expropiado" sin derecho a indemnización todas las propiedades pertenecientes a Madame Lupescu, en Rumania, cuyo valor se calcula en 100.000.000 de leis.

En la "Exposición de motivos", adjunta al decreto, se explica de como la Reina Madre, fué obligada a salir del país y su hijo no tuvo los cuidados de su madre, agregándose que de esta manera la familia real fué muy humillada y que este decreto estaba destinado a corregir el pasado y a asegurar el futuro del rey Miguel.

Roma desmiente que haya estallado revuelta

ROMA, 29.— (U. P.) Todos los círculos competentes de esta capital han desmentido en forma categórica las informaciones que están circulando en el extranjero, en el sentido de que ha estallado una revolución en Italia.

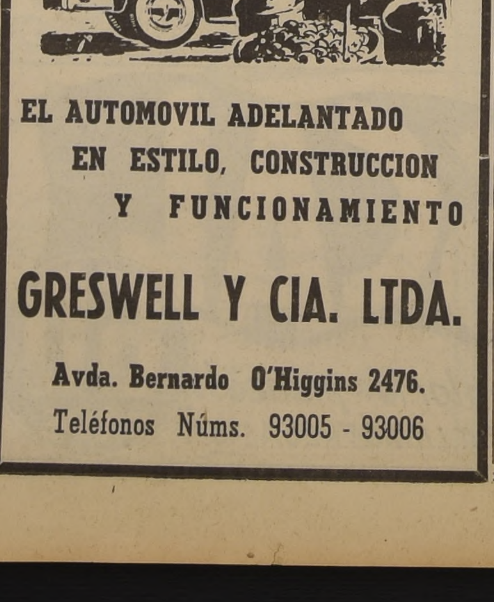

Mr. Roosevelt reiteró anoche su firme resolución de ayudar a las naciones que luchan por la democracia

"Con todos nuestros recursos y con todo nuestro poder, ayudaremos a quienes bloquean a los dictadores en su marcha hacia la dominación del mundo", dijo en un discurso que pronunció anoche

HIZO UNA COMPARACION ENTRE LA DEMOCRACIA Y EL FASCISMO

PORT EVERGLADES (Florida), 29. (U. P.). — El Presidente Roosevelt llegó esta tarde a este puerto a fin de pronunciar por radio un discurso dirigido a los Demócratas del país, reunidos en 50 ciudades diferentes con motivo de las tradicionales comidas del "Día de Andrew Jackson", que recuerdan a dicho Presidente, uno de los más destacados jefes del Partido Demócrata.

El yate presidencial "Potomac" puso aquí término a la gira que el Presidente hizo por aguas del Estado de la Florida desde la semana pasada. El lunes Mr. Roosevelt emprenderá su regreso a Washington.

El Presidente comenzó su discurso expresando su sentimiento por no poder asistir a una de las Comidas del "Día de Jackson" ese gran líder norteamericano que creyó casi fanáticamente en los principios de la democracia basada en la libertad de sufragio".

DOS VIAJES DE PESCA ANUALES

Explicó su deseo de hacer dos viajes anuales de pesca en agua salada "porque así como en Washington el trabajo de la Presidencia es de 15 horas como término medio estos viajes por mar ofrecen la oportunidad para pensar detenidamente, para diferenciar los principios de los métodos, entre las cosas realmente grandes de la vida y aquellas otras cosas del momento que parecen hoy importantes y que el mundo olvida al cabo de un mes.

"Estas vacaciones le permiten a uno volver a tomar su propia filosofía, aunque sin caer en el fatalismo. Si nos sentáramos ahora podríamos tener que correr demasiado más adelante, y si nuestra clase de civilización se pone a correr demasiado, podría llegar a ser una esperanza irrealizable la clase de paz que buscamos.

MAS ACCION Y MAS VALOR

"Por esto, en la calma relativa de esta semana he comprendido con mayor claridad que nunca que el tiempo en que estamos exige valor y más valor, acción y más acción. Por esto es hoy el día apropiado para honrar el nombre de Andrew Jackson, porque fué primero y ante todo un gran norteamericano y porque es el símbolo eternamente viviente del espíritu valiente y esforzado de nuestro pueblo.

"Sobre los hombros de Andrew Jackson recayó una gran responsabilidad. En sus días se produjo una amenaza contra la Unión Federal desde dentro. Fué una amenaza de secesión.

"En nuestros días la amenaza a nuestra unión y nuestra democracia no es seccional. Procede de una gran parte del mundo que nos rodea y que se nos acerca cada vez más estrechamente día a día.

"NOS HEMOS ALZADO SOBRE LOS PARTIDISMOS"

"Una vez más, para hacer nuestra labor, nosotros los norteamericanos, casi todos nosotros nos hemos alzado por encima de toda consideración de política partidista.

"Los dictadores no parecen comprender que aquí en Estados Unidos nuestro pueblo pueda mantener dos partidos y al mismo tiempo mantener a la nación inviolable e indivisible.

La mentalidad totalitaria es demasiado estrecha para comprender la grandeza de un pueblo que puede estar dividido en partidos durante las elecciones pero que permanece unido en la devoción al país y a los ideales de la democracia en todos los tiempos.

"En las dictaduras no puede haber divisiones de partidos. Porque todos los hombres deben pensar como se les dice, hablar como se les dice, escribir como se les dice, vivir y morir como se les dice.

"En aquellos países la nación no está por encima del Partido como ocurre entre nosotros: el Partido está por encima de la nación, el Partido es la nación.

"Cada hombre y cada mujer corrientes deben marchar por el camino recto y estrecho de la línea del Partido como lo señala el propio dictador.

LA ELECCION DEL AÑO PASADO

"El año pasado celebramos una elección americana en la que el pueblo: demócratas, republicanos, independientes y otros, mediante una votación secreta, y sin la presión de las bayonetas de las tropas de asalto, votó para los puestos públicos, locales, del Estado y de la Nación.

"Y estamos decididos a seguir actuando así para que los norteamericanos puedan en los años venideros seguir celebrando elecciones libres'. Tales elecciones garantizan que no habrá posibilidad de anular la libertad de palabra, de prensa o de pensamiento.

"Estos son los eternos principios que ahora están amenazados por la alianza de las naciones dictatoriales.

LA RESPONSABILIDAD DE DEFENDER LOS PRINCIPIOS

"Nuestra es la responsabilidad de defender estos principios que vinieron a nosotros como herencia nacional. Nuestra es la responsabilidad de cederlos no sólo intactos, sino más fuertes que nunca a todas las generaciones venideras."

LA HISTORIA HA SIDO TRAICIONADA

"La historia de las naciones ha sido traicionada en el año recién pasado, y ello debe demostrar a nosotros y al resto del mundo lo que significa vivir en un mundo organizado y dirigido por la Gestapo. Preguntémonos francamente y sin temor por cuanto tiempo podríamos mantener nuestros antiguos derechos bajo estas terribles condiciones. En qué breve tiempo tendríamos que aceptar la doctrina que el fuego debe combatírsele con el fuego. Por cuánto tiempo sería posible mantener siquiera un parecido de nuestro sistema de dos partidos, con elecciones libres en un mundo dominado por los nazis. En cuánto tiempo tendríamos que decidirnos a imitar al nazismo y abandonar nuestro sistema bipartidista y "regimentar" a nuestro pueblo en un partido, — que no sería ciertamente ni el demócrata ni el republicano.

"Si tan malhadado momento llegara, no podríamos ya celebrar esas reuniones de amistad, sea en el Día de Jackson o en el Día de Lincoln. Nosotros los norteamericanos ya hemos pasado estas cuestiones, cuidadosa y sensatamente. Nosotros los norteamericanos hemos anunciado nuestra resolución de que, con todos nuestros recursos y con todo nuestro poder, ayudaremos a quienes bloquean a los dictadores en su marcha hacia la dominación del mundo.

UNA RESOLUCION NACIONAL

"La decisión que hemos tomado no es partidista. El "líder" republicano, Mr. Wendell Willkie, de palabra y acción está demostrando lo que quieren decir los patriotas norteamericanos cuando, colocándose por encima del partidismo, se agrupan alrededor de una causa común.

"Y ahora que está claro que el pueblo norteamericano ha tomado su resolución, republicanos y demócratas en el Congreso y fuera de él cooperan patrióticamente para hacer que esa resolución tome una forma positiva.

"Los enemigos de la democracia tratan ahora por todos los medios de destruir nuestra unidad. El arma principal que emplean en contra nuestra es la propaganda. Esta llega en cantidades cada vez más crecientes, en volúmen siempre mayor, a través de los mares. Se la disemina dentro de nuestras fronteras por agentes o "inocentes" engañados o por naciones extranjeras. Está dirigida contra todos los norteamericanos, — republicanos y demócraticos, — empleadores y empleados.

"Los propagandistas, derrotistas e "inocentes", protegidos como lo están por nuestras libertades civiles fundamentales, han estado predicando y todavía predican el evangelio sin Dios del temor. Usan la insinuación y la falsedad. Han tratado de demoler la confianza de Estados Unidos en su gobierno y entre sus habitantes.

LO QUE PASO EN ALEMANIA

"Hemos visto lo que ha sucedido a los grandes industriales de Alemania que apoyaron el movimiento nazi y luego recibieron su recompensa en los campos de concentración nazi o en la muerte. Hemos visto cómo los obreros de Francia fueron traicionados por sus llamados campeones: los comunistas. Porque cualesquiera cosa que los comunistas hayan dicho, sus acciones han demostrado que en su fondo nada les importaban los verdaderos derechos del libre trabajo.

"Los agentes del nazismo y quienes sin quererlo les ayudan, tratan todavía de hacer el juego a ambos extremos, en contra del término medio. Han tratado de explotar el amor natural de nuestro pueblo por la paz. Se han representado como pacifistas, cuando en realidad sirven a los más brutales provocadores de la guerra de todos los tiempos. Han lanzado el grito de "Paz - Paz" de la misma manera que el demonio podría citar las Sagradas Escrituras.

"Naturalmente que el propósito de todo ésto ha sido propagar el terror entre nosotros. Su efecto ha sido únicamente fortificar nuestra resolución.

UNA RESPUESTA DE A. LINCOLN

"Cuando Abraham Lincoln pasó a ser Presidente, tuvo que encarar la terrible realidad de una guerra entre los estados. El 4 de Julio de 1861, en su primer mensaje al Congreso, presentó esta cuestión vital: "¿Debe un gobierno ser, necesariamente, demasiado fuerte para resguardar las libertades de su propio pueblo, o demasiado débil para mantener su existencia?" Lincoln contestó a esa pregunta como Jackson la había respondido: no con palabras, sino que con acción.

"Y nuestra nación sigue su marcha. Nosotros, los de hoy, encaramos esa misma cuestión. La estamos contestando con hechos.

"Nuestra bien considerada filosofía para conseguir la paz no nace de la debilidad sino que, — como siempre y para siempre, — del valor de Estados Unidos".

SIGUEN LOS GRAVES ENCUENTROS ENTRE NACIONALISTAS SIRIOS Y TROPAS COLONIALES FRANCESAS

Seis muertos y veinte heridos en un nuevo choque entre fuerzas senegalesas francesas y manifestantes en Damasco

SEGUN VICHY, DECLINA LA TENSION

DAMASCO, 29.— (U. P.).— Fueron muertos 6 sirios y heridos unas veintenas, cuando tropas senegalesas francesas chocaron con unos manifestantes a raíz de una repetida huelga general que abarca las comunicaciones. Ocurieron choques análogos en Aleppo, Homs y Hama. Las tropas recibieron orden de disparar si se repetían las manifestaciones.

Los dirigentes sirios están insistiendo en que se realicen inmediatas elecciones parlamentarias o en el establecimiento de un organismo representativo.

Según informaciones de Beirut los jefes sirios fueron citados al Alto Comisariato para discutir la situación, en espera de llegar a un arreglo satisfactorio.

VICHY DICE QUE DISMINUYE LA TENSION

VICHY, 29. —(U. P.).— El General Dentz, Residente Francés en Siria, informó al Gobierno que ha disminuido la tensión política provocada en toda Siria por los nacionalistas árabes, comoconsecuencia de las enérgicas órdenes impartidas a las tropas las que han emplazado sus zas de artillería en todos los sitios estratégicos que dominan los grandes centros urbanos.

Continúa la prohibición de toda clase de reuniones públicas y desfiles y la población es obligada a permanecer en sus casas desde las 18 horas, hasta las 6 horas, mientras las tropas patrullan las calles.

Dentz continúa sus negociaciones encaminadas a la formación de un nuevo Gabinete en que los nacionalistas panarábicos estén representados y neutralizados en parte por la participación de otros grupos políticos. Pero el bloqueo nacionalista continúa sosteniendo sus exigencias de obtener todo el poder, o, al menos, el control del nuevo Gabinete, a lo cual Dentz rehusa.

ACCION DE LOS ALEMANES

ESTAMBUL, 29.— (U. P.).— De fuente autorizada francesa se señala que los disturbios en Siria, deben atribuírse principalmente a la acción de los agentes alemanes, quiénes despertando el nacionalismo árabe, los incitaron en contra de los franceses. Por ejemplo, se declara que los alemanes invitaron a los jefes beduínos a Beirút, para que viesen el film guerrero "Krieg im Westen."

Se añade, que los franceses libres buscan medios para reforzar la autoridad francesa en Siria y, se dice, que si Turquía entra a la guerra, los franceses libres probablemente estén lo suficientemente preparados como para tomar el control, en tanto que los británicos, en cualquier caso, estarán seguramente obligados a despejar la ruta que conduce de Palestina a Turquía, con el fin de enviar ayuda a los turcos por este camino, al mismo tiempo que a través de Irak y por el mar.

De la misma fuente se informa que se estima en 30.000 las tropas francesas que permanecen en Siria.

Enérgico ataque al Embajador japonés en Londres

WESTON - super-MARE (SOMERSET, INGLATERRA), 29.— (U. P.) — R. H. T. Fletcher, secretario parlamentario privado del Primer Lord del Almirantazgo, pronunció en ésta un discurso, en el cual atacó vigorosamente la presencia del Embajador japonés Shigemitsu, en Gran Bretaña afirmando que él y su persona están en condiciones de informar a Alemania sobre los secretos británicos.

"No veo razón alguna para que tengamos que usar guante de seda o guantes de tres onzas para entender de este asunto y tolerar a los que, a todas luces, son observadores hostiles que se hallan en nuestro medio cuando estamos peleando con un enemigo que nos ataca con el puño desnudo."

LAS CONCESIONES QUE EL JAPON HABRIA RECIBIDO DE INDOCHINA

Durante las negociaciones de paz

MANILA, 29 (U. P.)—El diario "Manila Bulletin" ha publicado aquí la versión de "una fuente insospechable", según la cual el Japón recibió de la Indochina, durante las negociaciones de paz, las siguientes concesiones:

Primera, estacionamiento de una fuerza de combate de 12,000 hombres en la Indochina;

Segunda, libre pasada de los japoneses por el río Me-kong;

Tercera, derechos de pesca a los japoneses en las aguas indochinas;

Cuarta, libre tránsito costanero para los buques japoneses;

Quinta, fijación de la piastra indochina, (moneda legal indochina) en relación con el yen japonés;

Sexta, privilegios aduaneros; y

Séptima, exportación libre de derechos aduaneros de 70,000 toneladas de arroz de Saigon más todo el caucho de la Indochina, mercaderías por las cuales el Japón pagará en especies.

El azúcar en pancitos CRAV es hidrato de carbono puro
AZUCAR EN PANCITOS CRAV
M R
DE LA REFINERIA DE AZUCAR DE VIÑA DEL MAR

CURSO DE DERECHO CIVIL

Clase de don Arturo Alessandri Rodríguez y don Manuel Somarriva Undurraga. Redacción y revisión de don Antonio Vodanovic.
Tomo I. Parte General del Derecho Civil .... $ 50.00
Tomo II. Personas y Bienes .... $ 60.00
Tomo III Obligaciones y Tomo IV Contratos. En prensa
DERECHO DEL TRABAJO, por don Francisco Walker Linares. Nueva edición puesta al día.... $ 40.00
DERECHO DE FAMILIA, por don Manuel Somarriva U. (sus clases) .... $ 50.00
DE LA SUCESION POR CAUSA DE MUERTE Y DE LAS DONACIONES ENTRE VIVOS, por don Manuel Somarriva U. (Segunda parte) .... $ 40.00
LAS OBLIGACIONES Y LOS CONTRATOS ANTE LA JURISPRUDENCIA, por don Manuel Somarriva U. .... $ 40.00
DERECHO COMERCIAL, por don Gabriel Palma Rogers, 2 tomos .... $ 80.00
ELEMENTOS DE DERECHO PENAL, por J. Raimundo del Río.... $ 60.00
DERECHO CONSTITUCIONAL CHILENO Y COMPARADO, por Rafael Raveau .... $ 50.00
TRATADO ELEMENTAL DE DERECHO ROMANO, por Rafael Raveau.... $ 30.00
PARTICION DE BIENES, por don Fernando Alessandri R. (clases) .... $ 20.00
LA PRELACION DE CREDITOS, por don Arturo Alessandri R. (clases) .... $ 15.00
PROYECTO DE CODIGO CIVIL, de don Andrés Bello 3 tomos .... $ 150.00
DERECHO INTERNACIONAL, por don Andrés Bello .... $ 50.00
OPUSCULOS JURIDICOS, por don Andrés Bello .... $ 50.00
PROTECCION AL HIJO ILEGITIMO, por M. Bert Bedoya .. $ 15.00
LEYES PROMULGADAS EN CHILE, por Ricardo Anguita 6 tomos .... $ 120.00
HISTORIA GENERAL DEL DERECHO, por Juan Antonio Iribarren .... $ 35.00
INDICE GENERAL DE LEYES, DECRETOS LEYES Y DECRETOS CON FUERZA DE LEY por René Feliú Cruz, 3 tomos con más de 2000 páginas .... $ 300.00
TRATADO DE MEDICINA LEGAL, por Samuel Gajardo, 2 tomos .... $ 60.00
NOCIONES GENERALES DE DERECHO PENAL, por Pedro Ortiz Muñoz 2 tomos .... $ 60.00
CONCORDANCIAS Y JURISPRUDENCIA DEL CODIGO DE PROCEDIMIENTO CIVIL, por Franklin Otero, 5 tomos .. $ 130.00
CODIGO DE COMERCIO, con las Concordancias y Jurisprudencia, por Arturo Davis y Carlos Calderón, Abogados 2 tomos .... $ 60.00
MEDICINA PREVENTIVA Y MEDICINA DIRIGIDA, por el Dr. Eduardo Cruz Coke .... $ 10.00
CODIGO PENAL COMENTADO, ANOTADO Y CONCORDADO, por Francisco Javier Fernández. Edición 1899-1900 2 tomos .... $ 20.00
SOCIEDADES ANONIMAS, Estudio Institucional en el Derecho vigente, por Luis Herrera Reyes .... $ 25.00
NOCIONES GENERALES DE DERECHO ADMINISTRATIVO, por Guillermo Varas C. .... $ 40.00
LECCIONES DE DERECHO ADMINISTRATIVO. Tomo I, por Juan Antonio Iribarren .... $ 20.00
REGIMEN LEGAL DE LAS SOCIEDADES EN CHILE, por Alfredo Aldunate, 2 tomos .... $ 25.00
NUESTRO SISTEMA POSESORIO INSCRITO, por Jorge Herrera Silva .... $ 15.00
REGIMEN LEGAL DE LAS AGUAS EN CHILE, por don Pedro Lira Urquieta y don Lorenzo de la Maza .... $ 25.00
ORIGENES Y JURISPRUDENCIA DEL CODIGO DE MINERIA DE 1932, por J. Ruiz Bourgeois y Luis Díaz Mieres. $ 60.00
COLECCION DE LEYES CON INDICACIONES Y NOTAS LEY 6844 sobre Arriendos y Ley 6,827 sobre Organización y Atribuciones de los Juzgados de Policía Local .... $ 3.00
MANUAL DEL JUICIO EJECUTIVO, por Rafael Veloso Chávez .... $ 15.00
DERECHO INTERNACIONAL PRIVADO, por Rafael Veloso Chávez .... $ 5.00
NUESTRO PROCEDIMIENTO PENAL, por Rafael Veloso Chávez .... $ 10.00
EL DERECHO DE RETENCION: Doctrina, Legislación Comparada, Jurisprudencia, por Rubén Venegas R. .... $ 40.00
LAS ACCIONES PREFERIDAS EN LAS SOCIEDADES ANONIMAS, por Enrique Testa .... $ 35.00
COMO DEBEN TRAMITARSE LOS JUICIOS DEL TRABAJO. Paralelo entre el procedimiento del trabajo y el procedimiento común .... $ 20.00
POLITICA, ECONOMIA Y CORPORACIONES, por Manuel Fco. Sánchez .... $ 20.00
MODIFICACIONES INTRODUCIDAS POR EL DERECHO SOCIAL EN EL DERECHO CIVIL, por Gaete, Belmar y Barrueto .... $ 20.00

LIBRERIA Y EDITORIAL NASCIMENTO
AHUMADA 125. — CASILLA 2298
PIDA NUESTRO CATALOGO DE OBRAS DE DERECHO

JAQUECA?
BAYER
tome CAFIASPIRINA
quita el dolor y reanima
M. R. 0,5 g. Aspirina (ácido acetil-sal. por proced. esp. "BAYER") 0,05 g. Cafeína y 0,139 g. Almidon.

PANIMAVIDA

pídala a nuestros disribuidores, y en caso de no ser atendido, directamente a nuestro Depósito General:
Exposición 1207
TELEFONO 90630
Precio $ 29.-
Cajón 48 botellas puesto a domicilio
ADVERTENCIA:
No se deje sorprender por el canje de botellas vacías de Panimávida, que actualmente valen $ 0.75 c|u., por otras de menor valor.

¡Haga más viajes! ¡Mueva más carga pero con menos gasto...! He aquí cómo conozca los magníficos camiones Ford 1941. Entérese de sus numerosos tipos de carrocerías, de sus 6 diferentes distancias entre ejes y de sus 3 tamaños de motores. Entre ellos hallará *precisamente* el camión que Vd. necesita. Entérese de su valor, de la potencia de sus 8 cilindros en V, de los detalles del chassis, típicos de camiones de elevado precio, de sus fuertes bastidores y funcionamiento digno de toda confianza. Y todo esto a los clásicos bajos precios Ford! Entérese de sus antecedentes, en bajo costo de funcionamiento y de mantenimiento, gracias al servicio de recambio de motor y de repuestos Ford. Luego *compruebe los resultados en su propio trabajo* de Vd. y con su propio conductor.
Visite al concesionario más próximo. El pondrá gustoso a su disposición un camión Ford 1941

Ford
CAMIONES Y AUTOMOVILES COMERCIALES FORD 1941

FORD MOTOR COMPANY - CONCESIONARIOS Y SERVICIO FORD EN TODAS PARTES

TRES VAPORES MERCANTES DEL EJE PARTIERON DE RIO DE JANEIRO CON PROPOSITO DE ROMPER EL BLOQUEO

El "Dresden", el "Franco Martelli" y el "Frisco"

RIO DE JANEIRO, 29.— (U. P.) Tres vapores mercantes pertenecientes a las potencias del Eje, que han partido en las últimas 24 horas de distintos puertos brasileños, se encuentran en estos momentos navegando frente a las costas de este país, con el ostensible propósito de romper el bloqueo británico.

Estos tres barcos son el "Dresden", alemán, que partió anoche con dirección a alta mar, y que la última vez que se le vió fué a las 10 y 30 de la noche de ayer, navegando a la altura de las islas de Las Palmas. En la mañana de hoy estaba ya fuera de la vista desde tierra. El "Dresden" salió de Santos y, según parece, se dirige a Vladivostok, y por consiguiente no ha necesitado los papeles correspondientes, pues no existe representación consular soviética en este país.

El vapor italiano "Franco Martelli" también salió anoche de Recife, según se dijo, posiblemente en dirección a Rio de Janeiro. Se trata de un barco-tanque que lleva 12,000 toneladas de petróleo. Este barco partió con autorización de las autoridades portuarias de Recife. Sin embargo, hoy se manifestó que el "Franco Martelli" se dirigía a Oslo, igual que el "Frisco", que partió esta mañana de Fortaleza, lo que hace suponer en las esferas navales que es posible que barcos del Eje sean escoltados por submarinos desde el norte al sur del Atlántico o viceversa.

El "Frisco", también un vapor italiano de 2,790 toneladas, que ha estado refugiado desde el 25 de junio de 1940 en Fortaleza, partió esta mañana para Oslo, llevando un cargamento de tortas de semilla de algodón.

SILENCIOSO TRIBUTO A LA MEMORIA DE ALEJANDRO DE YUGOESLAVIA SE RINDIO EN LA CIUDAD DE MARSELLA

La colonia yugoeslava y centenares de franceses demostraron así su adhesión al nuevo Gobierno de Belgrado

MARSELLA, 29.— (U. P.) Centenares de franceses y yugoeslavos residentes en ésta, han participado hoy en una silenciosa manifestación de homenaje a la memoria del difunto Rey Alejandro de Yugoeslavia, frente al lugar en que fué asesinado, y donde ahora se levanta un monumento conmemorativo. Asimismo, han sido depositadas al pie del monumento numerosas ofrendas florales, entre las que se cuentan numerosos y artísticos ramos, especialmente de violetas.

La policía vigila los alrededores del monumento; pero no se han registrado incidentes.

Una estación extranjera de radio perifoneó informaciones exageradas acerca de que miles de personas habían participado en una demostración antigermánica. Las informaciones de la Policía demuestran que no ha habido ni la menor manifestación en tal sentido en esta ciudad, siendo, por lo demás, obvio que el Gobierno francés no podría permitirla, debido a la presencia en ésta de las comisiones alemana e italiana de armisticio.

No obstante, la policía no ha dificultado en lo más mínimo las demostraciones florales efectuadas en silencio, que dan una idea, mejor que toda manifestación bulliciosa, de los sentimientos de los yugoeslavos expatriados y de los franceses respecto al cambio de Gobierno en Belgrado.

Departamentos

$ 910.— y $ 1.110.—

Ofrecemos en arriendo departamentos recién terminados; asísmicos, incombustibles, dotados de calefacción central y agua caliente. Constan de: living-comedor, 2 o 3 dormitorios, baño, cocina, despensa, pieza y W. C., servicio, closets, etc.

BANCO ESPAÑOL-CHILE

ADMINISTRACION DE BIENES

GRANDES PRECAUCIONES TOMA EL REICH EN COSTA DEL MAR NEGRO

Se han hecho importantes obras de defensa

BERLIN, 29 (U. P.)—En relación con la actual situación en los Balkanes, en las esferas autorizadas alemanas se emitió una declaración describiendo las medidas de defensa naval alemanas en las costas del Mar Negro correspondientes a Rumania y Bulgaria, en la cual se sostiene que: "en caso de que el enemigo intentara perturbar en cualquiera forma desde el mar el avance de las tropas a través de Rumania y Bulgaria, los cañones navales allí colocados sabrán cómo impedirlo en forma decisiva".

Se manifestó que han sido construidas obras portuarias, desembarcaderos y molos, que penetran mar afuera y que han sido emplazados cañones navales y se han construido asimismo, albergues de defensa para el personal de artilleros. A continuación se agregó: "La munición se encuentra cerca de los cañones que están listos para lanzar sus andanadas hacia el Mar Negro, si la acción del enemigo lo hiciera necesario". Dice que los marinos alemanes vigilan esas costas durante el día y la noche, en la misma forma que resguardan la costa desde Narvik hasta Biarritz.

Al hacer un resumen de la actitud de la Wilhelmstrasse con respecto a Yugoeslavia, en las esferas autorizadas se dijo lo siguiente: "Están actuando fuerzas internas en Yugoeslavia para perturbar y empeorar las relaciones con Alemania y con Italia, a pesar del pacto tripartito. En este momento nos preguntamos si se trata únicamente de una simple expresión de una situación interna en cierta manera caótica que más tarde se arerglará por sí misma, o marca un cambio político definitivo e intencional. No tenemos gran apuro para juzgar la situación. Tenemos tiempo y paciencia para observar la situación con absoluta tranquilidad".

VENDO DE OCASION

En moderno barrio residencial — Pedro de Valdivia - Providencia

Cómoda residencia moderna: 800 mts2. terreno.— Living-room con chimenea, hall, escritorio, sala, hermoso comedor, muy buena cocina, 2 despensas y repostero, cuatro dormitorios, dos salas de baño, tres piezas servidumbre, garage, piscina, bonito jardín. Tiene calefacción central. Las canales y bajadas de aguas lluvias son de cobre. Terrazas. Muchos muebles incrustados. $ 450,000 al contado.

J. B. Hobbins — Huérfanos 761 — Oficina 14

BICICLETAS INGLESAS

Recien recibidas para SEÑORAS CABALLEROS y NIÑOS

RADIOS

Grandes FACILIDADES de PAGO

LOS MODELOS MAS NOVEDOSOS DE ONDA CORTA Y LARGA ENTREGAMOS CON $150 SOLAMENTE Y EL SALDO CON FACILIDADES

TODAS NUESTRAS RADIOS TIENEN DOS AÑOS DE GARANTIA

Casa IMPORTADORA HERNAN YAIKIN

BANDERA 152 • Sn. DIEGO 1015 • ALAMEDA 887

FRENTE AL T. METRO • LADO T. ESMERALDA • CASI ESQ. ESTADO

En vista de su fracaso el III Reich estaría preparando su ofensiva contra Yugoeslavia

Aun cuando Hitler lograra dominar a los yugoeslavos se le crearían nuevos problemas de difícil solución

DETALLES DEL GOLPE DE ESTADO EN BELGRADO

LONDRES, 29 — (U. P.) — En las esferas responsables británicas crece la sensación de que Alemania, en vista de su fracaso en los Balkanes, acelerará los preparativos de guerra contra Yugoeslvia.

Se cree que Hitler y su Estado Mayor actuaran lo antes posible, probablemente en abril y antes de lanzarse a la acción tratarán de minar el nuevo régimen yugoeslavo desde adentro. Potencialmente, el Danubio es una causa de preocupación para Alemania porque por él pasan las importaciones alemanas del Sureste de Europa entre ellas el petróleo rumano y los cereales y ganado balkánicos.

El control del Danubio por Yugoeslavia también puede afectar a los abastecimientos militares de las divisiones alemanas que se encuentran en Rumania y Bulgaria.

LAS DIFICULTADES DE UNA OCUPACION

Sin embargo, todos los peritos están de acuerdo en que aún cuando Alemania lograra dominar a Yugoeslavia en un mes, tendría que dejar situadas numerosas divisiones en territorio sudeslavo como medida precaucionaria, lo que restaría potencia a su ataque contra Grecia en un número equivalente de hombres.

Se cree que la incertidumbre en lo que respecta a Yugoeslavia y Turquía hará retrasar el inminente ataque alemán contra Grecia. Es de suponer también que Berlín y Roma se dan cuenta de que una guerra entre el Eje y Yugoeslavia significa un peligro grave e inmediato para el Ejército italiano en Albania que podría ser arrojado al mar de ser atacado por el flanco yugoeslavo.

Probablemente los alemanes tienen en cuenta también la posibilidad de que al verse envuelta Yugoeslavia en la guerra podría facilitar a Inglaterra bases aéreas avanzadas en ese país y posiblemente bases navales en el Adriático.

DETALLES DEL GOLPE DE BELGRADO

Ahora se han sabido algunos detalles sobre el golpe de Estado en Belgrado. Unas informaciones dignas de crédito dicen que "el golpe de Estado más perfecto en la historia balkánica" fué realizado por 300 oficiales jóvenes de la aviación yugoeslava, de ideas furibundamente anti-nazis. Un Capitán de Aviación amenazó disparar contra Cvetkovich cuando este declinó obedecer las órdenes.

Según estas informaciones, los jefes del movimiento se reunieron en el Ministerio de la Guerra en Belgrado, alrededor de medianoche después de haber terminado la preparación de los planes con todo cuidado para ocupar todos los edificios públicos y detener a los elementos pro-alemanes.

Mientras tanto, grupos de oficiales de aviación ayudados por subalternos y soldados realizaban las mosiones que cada cual tenía encomendadas. Más tarde el jefe de cada grupo telefoneaba a los que aguardaban en el Ministerio de la Guerra para dar cuenta de haber "hecho el trabajo" sin novedad.

PREPARATIVOS DE LOS REBELDES

El grupo de dirigentes del movimiento había estado preparando los planes desde hacía varias noches sin dormir, sosteniéndose despierto a fuerza de tazas y más tazas de café.

Después de haber caído en su poder los distintos edificios, el General Simovitch se trasladó en automóvil al Palacio Real pidiendo que el Rey Pedro fuera despertado. La servidumbre opuso enérgicamente toda clase de reparos, pero el general logró imponerse y finalmente fue el jefe de la guardia real quien fué a despertar al joven Rey.

Pocos momentos después, el Rey Pedro recibía al General Simovitch en su salón privado vestido de bata, con los ojos medio cerrados de sueño. Simovitch le dijo: "Majestad, desde hoy, vos sois nuestro verdadero Rey de Yugoeslavia, en ejercicio de sus plenos derechos soberanos".

EL ARRESTO DE CVETKOVITCH

Las mismas informaciones dicen que el capitán Rakotchevitch y 40 oficiales de aviación rodearon el chalet de Cvetkovitch en los suburbios de Belgrado. Rakotchevitch despertó al Premier lacónicamente con estas palabras: "Sírvase seguirme".

Cvetkovitch palideció intensamente: "¿Qué derecho tiene usted, para darme órdenes? Me niego a obedecerle". El capitán sin alterarse en lo más mínimo, desenfundó la pistola, la amartilló, y dijo: "Siga conmigo o disparo". Svetkovitch obedeció sin chistar.

Aparte del gendarme que opuso resistencia cuando los oficiales se incautaron de la estación de radio, hubo solamente algunos heridos leves, entre ellos, el Agregado militar alemán que resultó herido en una mano al echar mano al revólver contra la multitud que manifestaba al exterior de la Legación.

Este es el primer golpe de Estado dado por la aviación yugoeslava de que se tiene memoria.

Se tiene entendido que el ex Regente, Príncipe Pablo, se encuentra actualmente en Grecia, aunque para trasladarse a otro país.

EL PRINCIPE NO HA SIDO ENTREGADO A LOS INGLESES

Según una esfera yugoeslava digna de crédito, no sería exacto decir que los griegos hayan entregado al Príncipe a los británicos porque ello equivaldría a sugerir que está prisionero, siendo así los ingleses meramente estarían facilitando al Regente el que pueda gozar de la hospitalidad de Egipto. Se considera posible que el ex Regente vaya a Egipto o a alguna otra posesión británica circunvecina.

Se hace la insinuación de que a pesar de que ha perdido su poder político el ex Regente Pablo ha indicado su simpatía y solidaridad hacia el nuevo régimen de su país.

El redactor diplomático del "The Times", refiriéndose a la situación en los Balkanes dice: "Las esperanzas de Hitler de intimidar a los griegos obligándoles a aceptar una paz espúrea volaron muy lejos, debido en primer lugar a la propia determinación de los griegos de continuar la lucha con la mayor ayuda británica (bien conocida por los alemanes) y ahora la acción de Yugoeslavia cerrar sus puertas a toda acción alemana".

INVITACION A CHILE Y PERU A ESTUDIAR LOS PROBLEMAS CAMINEROS, HACE ARGENTINA

BUENOS AIRES, 29.— (U. P.)— Por medio de un decreto refrendado por el Ministerio de Obras Públicas y el de Relaciones, el Ejecutivo ha resuelto invitar a los gobiernos de Chile y del Perú para que designen a representantes especializados en ingeniería de caminos y en financiación de obras viales, con el objeto de que conjuntamente con los delegados argentinos, traten sobre los diversos problemas relacionados con el sistema panamericano de carreteras.

La preparación de la Conferencia tendrá carácter informativo, y será efectuada por la Dirección Nacional de Vialidad, a cuyo cargo también estarán los gastos que se efectuarán con este motivo. Esta conferencia se realizará de acuerdo con las declaraciones en ese sentido, aprobadas en el II Congreso Panamericano de Carreteras y las de la Conferencia Económica Regional de los países del Plata.

NOTICIAS DE AMERICA LATINA

ARGENTINA

BUENOS AIRES, 29 (U. P.)— Bajo el patrocinio de la Asociación Argentina de Football, se iniciará mañana el 10.o campeonato profesional que promete resultar sensacional, dada la preocupación demostrada por los dirigentes que durante el último receso han reformado convenientemente sus equipos, a fin de que se multipliquen las probabilidades para procurar una honrosa clasificación. Todos los clubes han rivalizado por contratar elementos de relieve, primando en ese criterio el Club San Lorenzo de Almagro, que por concepto de primas de transferencia abonó la suma de 200.000 pesos.

El programa completo que se disputará en la primera rueda del 10.o campeonato profesional será el siguiente: Tigre versus Gimnasia y Esgrima; Platense versus Ferrovarril del Oeste; Rosario Central versus Huracán; Banfield versus Independiente; Racing versus Lanús; Newell's Old Boys versus San Lorenzo de Almagro; Atlanta versus Boca Juniors.

ECUADOR

GUAYAQUIL, 29 (U. P.)—El Gobierno ecuatoriano con el objeto de conservar una estricta neutralidad en los conflictos externos, ha dispuesto que el Ministerio del Gobierno pida a la Cancillería que utilice todos los medios a su alcance para evitar que los extranjeros que habitan en el territorio ecuatoriano, tomen parte o reúnan elementos, pasen fronteras o se embarquen a sus puestos para fomentar la lucha contra otro Estado, ordenándose internar o desármar a toda fuerza que intente pasar las fronteras del Ecuador, pues las únicas fuerzas armadas organizadas en el país y garantizadas por la ley, son el Ejército y el Cuerpo de Carabineros.

CUBA

LA HABANA, 29 (U. P.)—Sesenta y cinco miembros del Ballet Ruso quedaron abandonados en la primera etapa de su jira por Sud América, pues los agentes de Nueva York cancelaron los pasajes de la compañía que habían sido tomados en el barco chileno "Aconcagua" en el cual debían embarcarse el miércoles. La cancelación ocurrió después de una disputa sobre el contrato, el cual el director De Basil tratará de arreglar para que puedan reanudar la jira.

MEXICO

CIUDAD DE MEXICO, 29 (U. P.)—Los funcionarios de la frontera y Veracruz han ordenado que se den todas las facilidades y se hagan todas las cortesías debidas al ex rey Carol y Madame Lupescu y su comitiva, que pronto pasarán por aquí en viaje a la América del Sur.

CIUDAD DE MEXICO, 29 (U. P.)—El pintor David Alfaro Siquieros, que estaba preso desde el mes de septiembre por encontrarse relacionado con el primer intento para matar a Trotsky fué puesto en libertad bajo fianza de 4,000 pesos; tendrá que vivir en México y presentarse semanalmente a la corte del distrito.

PUEBLA, 29 (U. P.)—Hay seis heridos y veinte personas arrestadas después de la intervención de las tropas federales en un choque que hubo el viernes último entre estudiantes pro nazis y pro comunistas.

PUEBLA, 29 (U. P.)—El Gobernador Gonzalo Bautista disolvió el Congreso Nacional de Estudiantes, por instrucciones de Avila Camacho, declarando que las deliberaciones carecían de la seriedad necesaria para discutir los delicados asuntos acerca de México.

PERU

LIMA, 29 (U. P.)—Presentó sus credenciales al Presidente Prado el nuevo Ministro cubano, señor Juan Mendieta Echeverría, con el ceremonial de estilo.

Poco provechosa la entrevista de Matsuoka y Stalin

LONDRES, 29.— (U. P.).— En fuente fidedigna se declara que la conversación sostenida por el Ministro de Relaciones Exteriores del Japón Yosuke Matsuoka, con Stalin, fué de extremadamente poco provecho.

Se considera que probablemente Matsuoka prefirió adoptar una actitud vaga y no comprometerse en sus conversaciones con los dirigentes soviéticos, en espera de los resultados de su visita a Berlín, y que si tuviera nuevas proposiciones que someter a la consideración de Rusia, las presentará en una nueva visita a Moscú.

La Reina madre envió un cable al Rey Pedro II

LONDRES, 29 (U. P.)— La Reina Madre María de Yugoeslavia, repuesta de una larga enfermedad pasada aquí en Inglaterra, envió un cablegrama a su hijo, el Rey Pedro, en que le dice: "Dios bendiga a vos y a la nación".

María se hallaba en comunicación constante con su hijo aun antes del golpe de estado. Se halla en estudio la posibilidad de su regreso a Yugoeslavia, pero es dudoso a causa del estado de su salud. Ayer viernes, la reina recibió al Ministro yugoeslavo Subotitch y discutió con él los acontecimientos últimos de la patria.

FRANCIA

RELACIONES ENTRE LA IGLESIA Y LOS ALEMANES

VICHY, 29.— (U. P.).— El Papa Pío XII, envió una c[illegible] a los Obispos cardenales de la zona francesa [illegible] alemanes en que los felicita por su actitud en los primeros nueve meses de ocupación en el transcurso de los cuales han observado una estricta contracción a sus deberes religiosos y han evitado inmiscuirse en todo género de actividad política.

Las relaciones entre la Iglesia francesa y las fuerzas de ocupación alemana, han sido buenas aunque en las primeras semanas de la ocupación los alemanes inspeccionaron los archivos del Palacio Arzobispal, el Instituto Católico y otros centros de actividad católica.

RUMANIA

SE DESMIENTE LA RENUNCIA DE ANTONESCU

BUCAREST, 29.— (U. P.).— En círculos autorizados pusieron en ridículo las informaciones llegadas de ultramar, que alegan que Antonescu, presentó su renuncia. Manifiestan que son completamente infundadas.

TEXTOS DE ESTUDIO

En nuestra casa se encuentran TODOS LOS TEXTOS ESCOLARES QUE SE USAN EN LOS COLEGIOS DEL ESTADO Y PARTICULARES Y UNIVERSIDADES, como asimismo los útiles. Cómprelos aquí le PUEDEN SALIR GRATIS. Porque se SORTEAN DIARIAMENTE 50 PESOS en mercaderías y además 3 MAGNIFICAS LIBRETAS ARCHIVADORAS con anillos, importadas.

Acaba de salir la nueva edición de los textos de:

Historia de Montero y Barahona; tomo I	$ 6.80
II tomo	7.80
Tomo III	7.80
Tomo IV	8.00
ARACENA INFANTA.—Teoría Musical, Historia de la Música, Solfeos y Cantos, 1941	5.00
MONSEÑOR MILLER.—Momentos de Filosofía, (en prensa).	
EBEL. — Nomenclatura de la Química Mineral	5.00
Nueva edición del Derecho Civil, de Don A. Alessandri R.—Tomo 1.o de las Personas, 1941	30.00
Tomo II.—De los Bienes, 1940	30.00
Tomo III.—Teoría de las Obligaciones	50.00
Tomo IV.—Los Contratos	30.00
Tomo V.—Derecho de Familia (en prensa)	30.00

Librería Zamorano y Caperán

COMPAÑIA N.o 1015

CASILLA 362

TELEFONOS 80726 — 80727 — 80728.

SE CONSIDERA EN TURQUIA LA POSIBILIDAD DE PARTICIPAR EN UNA GUERRA "PREVENTIVA"

Los últimos acontecimientos balkánicos podrían inducir al Gobierno turco a reconsiderar su estrategia

ESTAMBUL, 29.— (U. P.)— En círculos responsables turcos se admite que bajo ciertas circunstancias los acontecimientos en Yugoeslavia podrían inducir a Turquía a reconsiderar su estrategia puramente defensiva y aún a participar en una guerra preventiva.

En círculos bien informados se cree que estas circunstancias suscitarían un conflicto entre Alemania y Yugoeslavia. Por lo tanto en todos los círculos de Turquía se observa de cerca la actitud de Alemania frente al nuevo Gobierno en Belgrado.

El diario semioficial "Ulus", de Angora, duda si Alemania está ahora dispuesta a dejar sola a Yugoeslavia o si está satisfecha con el evidente deseo del nuevo Gobierno de mantener su neutralidad, pues el Reich necesita usar las rutas de transporte yugoeslavas para la continuación de la ocupación de los Balknes.

TROPAS ALEMANAS EN LA FRONTERA

Al mismo tiempo, viajeros llegados desde Bulgaria informan que las fuerzas militares alemanas están siendo redistribuídas en ese país, siendo enviadas más a la frontera yugoeslava, donde hasta ahora habían relativamente pocas tropas germanas. Los viajeros anuncian también que los alemanes están participando ahora en el control fronterizo en la línea limítrofe turca.

Viajeros diplomáticos procedentes de Bulgaria informan que los alemanes están del todo listos militarmente para atacar a Grecia, habiendo suspendido las operaciones solamente por consideraciones políticas. Agregan que los alemanes han concentrado 150.000 hombres en el extremo sudoeste de Bulgaria, o sea alrededor de Petritch, para avanzar hacia el oeste con el fin de pasar por el valle de Vardar o hacia el sur por el paso de Rupel, para entrar a Grecia.

Los mismos viajeros revelan que soldados alemanes han sido llevados en camiones que operan desde Plovdiv a puntos a lo largo de la frontera oriental de Tracia. Dicen que la mayor parte del ejército búlgaro está concentrada en la frontera turca, en tanto que el movimiento de distribución de las fuerzas alemanas indica ahora que su primer avance será contra Grecia.

RUSIA

REORGANIZACION DE LA INDUSTRIA DEL CAUCHO

MOSCU, 29.— (U. P.).— El Soviet Supremo, dictó un decreto organizando un nuevo comisariato de la industria del caucho encargado de la producción y elaboración del caucho y as[illegible]. Ticson Mitrohin fué nombrado Comisario del Caucho.

S. S. RECIBIO AL EMBAJADOR ARGENTINO

CIUDAD DEL VATICANO, 29. —(U. P.).— El Papa concedió audiencia al Embajador de Argen[illegible] ante la [illegible] Ruiz Guiñazu, quién [illegible] a despedirse con su familia, pues, se dirige a Buenos Aires en los primeros días del mes de abril, para hacerse cargo del Ministerio de Relaciones Exteriores.

El desarrollo de la guerra italo-griega

ATENAS, 29.— (U. P.) Un vocero del Gobierno expresó que "Durante la noche del jueves al viernes, los italianos lanzaron tres contraataques en el sector central del frente greco-albanés, empezando a medianoche y durando hasta las 3 y media de la madrugada, siendo rechazados todos ellos con grandes bajas para los italianos. El día viernes, los griegos prosiguieron sus acciones de patrulla, mientras el fuego de los morteros y de la artillería, además de las bombas de nuestros aviones, causaron grandes pérdidas al enemigo.

ATENAS, 29.— (U. P.) Se ha comunicado lo siguiente: "Ha habido una intensa actividad de patrullas y artillería. Se ha capturado prisioneros.

"Nuestra aviación bombardeó con éxito los depósitos de municiones del enemigo, los que se vieron estallar y luego incendiarse.

"Todos los aviones regresaron sin novedad".

DEL INTERIOR

LLANQUIHUE

Servicio diario de trenes locales de P. Montt a Osorno

PUERTO VARAS, 29. — Los itinerarios de invierno, puestos en vigencia desde el 15 del presente, han suprimido la carrera de los trenes directos de Santiago.

Sucede actualmente que, de Puerto Montt a Osorno, los dias martes, jueves y sábados, hay solamente un tren que sale de Puerto Mont a las 9 horas.

Se hace necesario que los trenes locales, que corren los lunes, miércoles, viernes y domingos, hagan su carrera diariamente, ya que no es posible dejar a todo el sector sin trenes durante los demás días.

El público de la región, espera que la jefatura de los Ferrocarriles, considerará la precaria situación, en que se les mantiene en cuanto a movilización se refiere, y confía que se habilitará la carrera diaria de los trenes locales entre Puerto Montt y Osorno.

SUCURSAL CAJA DE AHORROS

Con complacencia suma se ha visto las diligencias que hace el señor Gobernador del Departamento, por la pronta habilitación de la Sucursal de la Caja Nacional de Ahorros en esta ciudad, como también el telegrama dirigido por el señor Presidente de estos servicios a esta Gobernación, en el que manifiesta que se está estudiando esta situación, lo que se ha tomado como que ésta petición será pronto considerada.

Realmente, no es aceptable que una ciudad de la importancia de Puerto Varas, carezca de una Sucursal de la Caja de Ahorros, cuya habilitación, vendría a favorecer a una inmensa población de comerciantes, agricultores, industriales, obreros, empleados y estudiantes.

Esperamos que el señor Gobernador tenga pleno éxito en estas gestiones, que todo el pueblo reclama con urgencia.

COSECHAS

Con todo éxito se han hecho las cosechas de cereales y se hacen ahora las de papas. El tiempo que se ha mostrado espléndido, ha venido a favorecer estas actividades, en forma que los productores se manifiestan satisfechos.

VIAJES A LA REP. ARGENTINA

Con la supresión del tren directo, se han modificado los dias de combinación para la República Argentina, vía Bariloche, que se hace ahora, los días lunes, jueves y sábados. —(El corresponsal).

ACONCAGUA

Candidatos de la Juventud Radical son proclamados

El acto se verificó en el Teatro Municipal ante enorme concurrencia

SAN FELIPE, 29. — El domingo en la mañana, se efectuó en el teatro Municipal, de esta ciudad, una concentración pública con el objeto de proclamar la candidatura a regidor del presidente provincial de la Juventud Radical, don Julio Zúñiga Gallardo, uno de los actuales municipales, cuya labor ha sido muy elogiada por su efectividad y entusiasmo.

Este acto desarrollóse ante un numeroso público, e hicieron uso de la palabra, el diputado electo, don Luis Bossay; el señor Guillermo Robles Guzmán y el candidato don Julio Zúñiga, los que fueron entusiastamente aplaudidos por los asistentes.

Después de esta concentración, se sirvió en el Club Social "Enrique Mac Iver", un almuerzo, al que asistieron, más o menos, setenta personas, las que testimoniaron su adhesión a la candidatura del señor Zúñiga.—EL CORRESPONSAL.

SON PRESENTADAS LAS LISTAS DE CANDIDATOS A ELECCIONES PROXIMAS

PUTAENDO, 29.—Hoy fueron inscritas en la Notaría de San Felipe, las listas de candidatos a regidores para la lucha del 6 de abril próximo. Las listas son las siguientes:

Partidos Radical-comunista:

Señores Carlos Calvo Barros, radical; Humberto Paiva Mancilla, comunista; Luis E. Aspée, radical; Raúl Becerra Inostroza, comunista y Ciriaco Fuentes Silva, radical.

Partidos Conservador-liberal:

Señores Pablo Herrera, conservador; Roberto Espinola, liberal; Alberto Diaz, conservador; Benjamin 2.o Donoso, liberal y Domingo Basualdo, conservador.

Partido Socialista:

Las fuerzas de izquierdas se encuentran divididas a causa de que el partido socialista no desea ir en conjunto con los comunistas; por esta división es muy probable que la lista Radical-comunista, obtenga dos regidores, y la lista de derecha, formada por conservadores-liberales, obtenga la mayoria en la Municipalidad, haciendo triunfar tres candidatos.

Hasta este momento no se nota mayor entusiasmo en los diversos sectores políticos ante la proximidad de la elección; es muy probable que en la próxima semana se efectúe el máximo de propaganda. — EL CORRESPONSAL.

L. AZZARELLI

Huérfanos 1223, departamento 17, Santiago

SORDERA

Gracias al nuevo método de Reeducación del oído los que han experimentado sin resultado vuelven a encontrar la dicha de oír, por medio del Vibro-Masajista Eléctrico. Método inspirado en el proceso más moderno que la ciencia puede realizar contra la debilidad del oído, zumbido, etc., y que no pertenece a la Medicina ni Cirugía, sino solamente a la Cultura Física.

Demostraciones gratuitas desde mañana Lunes 31 hasta el Sábado 5 de Febrero, de 9 a 12 y de 15 a 17 horas.— Santiago.

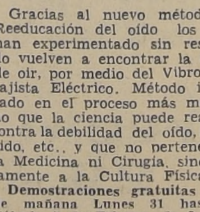

Tornos-Revólver

Gran surtido

MADRID 944

¿Cuales Joyas Prefiere Usted?

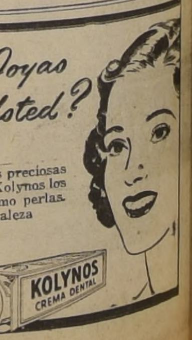

LA naturaleza le ha dado 32 joyas preciosas —sus dientes. El uso diario de Kolynos los conservará blancos y lustrosos como perlas. ¡Proteja el regalo de la naturaleza con Kolynos!

KOLYNOS

Cuesto menos porque se usa menos — es concentrado

SANTIAGO

CHOFERES INCOMPETENTES SON UN PELIGRO EN MELIPILLA

Se otorga carnet a menores sin previo examen de capacidad

CARTILLEROS SIGUEN EJERCIENDO SU JUEGO

MELIPILLA, 29.— Una verdadera y justificada alarma del vecindario, está dando lugar la repetición de accidentes automovilísticos en el radio urbano de la ciudad, accidentes que en la mayoría de los casos ocasionan considerables perjuicios personales y materiales a los afectados y aun la pérdida de alguna vida. Como causa principal de que ocurran estos desagradables contratiempos, estaría el hecho de que en la localidad se otorga carnet para manejar automóviles y camiones de carga, a menores de edad, sin tomarles en algunos casos el examen de competencia y demás condiciones de capacidad que exigen las disposiciones del tránsito. Esto puede comprobarse en varios casos de menores que han obtenido carnet en dicha forma y que luego, manejando les ha correspondido protagonizar lamentables atropellos y choques de máquinas que se han producido recientemente, el último de los cuales ocurrió en plena Plaza de Armas el domingo próximo pasado, a las dos de la tarde, resultando dos personas heridas y perjuicios que ascienden a varios miles de pesos al chocar dos camiones de carga manejados por menores inexpertos.

Considerando el peligro constante que constituye para el vecindario la circunstancia de permitir que menores de edad manejen autos y camiones, se impone que las autoridades superiores respectivas, en resguardo de la tranquilidad pública, ejerzan una enérgica vigilancia sobre estas irregularidades y se notifique al Inspector del Tránsito que otorga los carnets de choferes, para que ponga cuidado en no continuar autorizando para el manejo de vehículos a personas que no reúnan las condiciones necesarias para tal objeto.

De esta manera se pondría término a los lamentables accidentes que están produciéndose con demasiada frecuencia.

CARTILLEROS CONTINUAN EJERCIENDO SU JUEGO

En varias oportunidades nos hemos ocupado de la forma descarada con que se estaría ejerciendo el juego clandestino de "cartillas" relacionadas con los hipódromos de Santiago, puesto en práctica en ésta, por personas inescrupulosos, que de diversas maneras consiguen burlar la vigilancia de las autoridades y continúan en sus deleznables actividades, con evidente perjuicio de las clases más necesitadas.

Las utilidades de estos falsos negocios, están permitiendo a los cartilleros extenderse a los pueblos vecinos, estableciendo sucursales en ellos y disponiendo una verdadera red de agentes encargados de buscar el juego entre los aficionados, acudiendo a sus propios domicilios, constituyéndose por ésto, en una constante pesadilla de los hogares modestos. Entre estos agentes de "cartillas", se contaría también a un conocido vendedor de géneros y a un empleado de una prestigiosa compañía particular, quienes estarían colaborando con "cartilleros" santiaguino establecidos en ésta, quienes en varios casos se han permitido negar a los aficionados el pago de cuantiosas sumas de dinero, correspondiente al producto de sus apuestas acertadas.

Hasta la corresponsalía de LA NACION, siempre dispuesta a servir los intereses del público, han llegado numerosas personas a solicitarnos que hagamos públicas sus protestas por el asedio de que son objeto de parte de estas personas, que en cualquier sitio les insinúan a jugar su dinero.

Por nuestra parte, creemos interpretar el sentir general, al insistir en que las autoridades deben agotar todos los medios a fin de reprimir con la mayor energía estas actividades que como otros juegos de azar y el desarrollo del alcoholismo, ocasionan serios perjuicios a la colectividad — Jerez, corresponsal.

TARAPACA

Desolador aspecto presenta el pueblo de Pozo Almonte

Propiedades que son del Fisco están siendo demolidas

PROTESTAS

POZO AL MONTE, 29.—El pueblo presenta un aspecto desolador debido a una cantidad de edificios destruídos, los cuales ya no volverán a reconstruirse, quitando por completo la estética del pueblo; en que cada día disminuye la población.

Ante este fenómeno conversamos con distinguidos vecinos los cuales nos manifestaron que las propiedades son en la casi totalidad edificadas sobre terrenos arrendados al Fisco, que muchos son arrendatarios cerca de noventa años y tienen que pagar mensualmente este arriendo para no perder sus casas.

Las propiedades desarmadas en pleno centro, plaza y escuela de hombres, debía más o menos catorce mil pesos y de la noche a la mañana apareció un particular que pagó esa suma adeudada y procedió al desarme completo.

Es de lamentar esta situación que hace desmerecer a un pueblo y creemos que el Fisco bien podría regalar esos terrenos a los arrendatarios que lo fueran más de treinta años, máxime que esos terrenos no tienen valor y si continúa este sistema, tendremos en época cercana la desaparición completa de un pueblo, beneficiándose cualquier particular en la venta de los materiales.— (El corresponsal).

Canal de regadío en la zona de Quillón será de gran beneficio

De una longitud de 50 kilómetros una vez construído permitirá el aprovechamiento de extensos terrenos aptos para el cultivo frutícola

ES FACILMENTE REALIZABLE

QUILLON, 29.- Existe optimismo en la región con respecto de la existencia de un proyecto para construir un canal de regadío en la zona frutícola de Quillón que tendría una longitud de 50 kilómetros, pasando por los valles del mencionado lugar, Covanco, Cerro Negro, Los Pantanos, etc., y llegaría hasta Nueva Aldea.

Este canal vendría a fecundizar en forma prodigiosa toda esa importante región que sólo espera el riego para producir pródigamente toda clase de frutas, productos hortícolas y cereales.

LO QUE NOS DIJO UN VECINO DE QUILLON SOBRE LAS PROYECCIONES DE ESTA OBRA

Ayer tratamos de aprovechar la estada en nuestra ciudad de un vecino de Quillón, el señor Francisco Zapata, dueño del fundo "San Juan de Dios" para conversar sobre este proyecto, quien nos manifestó lo siguiente al respecto:

"Una vez que sea realidad el proyecto de regadío de Quillón y su zona productora, no va a haber palabras para expresar la magnitud de los resultados del riego en esa región. Con riego las arboledas, sementeras, hortalizas y viñedos, producirán en forma fantástica, al extremo que aquello parecerá un cuento y no realidad. Para que ustedes se den cuenta de lo que son esas tierras, baste saber que de los 2 mil cerezos que tengo plantados saco, más o menos, 500 cajones, o sea, un cuarto de cajón por árbol. Algunos de esos cerezos, que puedo regar, me dan dos cajones. Este ejemplo da la muestra de lo que son esas tierras y lo que serían una vez regadas.

El suelo de Quillón es de trumao, que sólo necesita riego para producir en forma hasta insospechada y de lo cual no se tiene idea en el resto de la provincia ni mucho menos en el país.

EL CANAL ES UNA OBRA FACILMENTE REALIZABLE

El canal, continuó nuestro informante, es una obra fácilmente realizable, por ser todo el suelo que va a recorrer, trumao profundo, sin piedras ni rocas; y como han informado los ingenieros que han hecho los estudios, solamente en la boca toma hay rocas, lo que hace más viable la obra por necesitarse solidez en la parte de donde se va a derivar el canal del río. La boca-toma estaría en el salto que posee el Itata, en donde actualmente tiene instalada su turbina la empresa de luz de Bulnes. Este salto o cascada tiene aproximadamente 6 metros de altura desnivel suficiente para sacar el canal de regadío y poder repartir el beneficio del riego a toda la zona. En pocas partes del país se puede contar con más facilidad para regar una extensión de suelo determinada como en Quillón, puesto que los estudios aproximados que ya existen, dan un gasto de no más de cuatro millones de pesos para fecundizar una extensa zona de prodigiosa producción como es esa.

Los cálculos que se han hecho del aforo del Itata, dan por resultado que tiene una capacidad de 24 metros cúbicos como máximo, y de 10 como mínimo, necesitándose para el riego solamente 8 metros cúbicos. Existe, pues, agua suficiente para regar toda la región.

Para terminar, les manifestaré — continúa nuestro informante — todos en Quillón estamos pendientes de la realización de este grandioso proyecto que dará vida a una zona que ha sido desconocida hasta la fecha y que bien puede ser un emporio de riqueza tan grande que no hay cálculos para expresar su verdadero valor".

LA MEJOR FRUTA

Por los datos que obran en nuestro poder, podemos manifestar, como lo hemos dicho otras veces, que la producción frutícola de Quillón es famosa por la exquisita calidad y magnífico aspecto y que en la temporada de frutas salen de ese lugar más de mil cajones, diariamente. Para los distintos mercados, principalmente Concepción, en donde es preferida a otra cualquiera.

Por los estudios que se han hecho en el Departamento de Fruticultura del Ministerio de Agricultura, se ha llegado a la conclusión de que la fruta de Quillón es la mejor de Chile, y sólo faltaría cultivar más de acuerdo con la técnica actual, lo que necesariamente tendrá que venir una vez que sean regados sos suelos.

APTITUD DE LA TIERRA

También nos manifestó el señor Francisco Zapata, en la conversación que hemos dado a conocer más arriba, que un día alguien tiró un carozo de durazno al lado de un montón de ladrillos y que alguna persona lo enterró con el pie al pasar, y que al poco tiempo brotó un arbolito que cuidó, y ahora tiene una frondosa planta que está produciendo hermosos y exquisitos frutos.

En una palabra, el riego en Quillón será una de las obras de más beneficio de cuantas se pueden proyectar en esta región, pues creará riquezas, que no se pueden calcular por el momento. (El Corresponsal)

Carabinero mató a otro, disparándole cuatro balazos

En seguida, volvió el arma contra sí mismo

BUIN, 29. Un carabinero muerto y otro gravemente herido, resultaron a raíz de un grave incidente ocurrido en las primeras horas de la madrugada de hoy, frente al edificio de la Caja Nacional de Ahorros, de esta localidad.

De las informaciones recogidas ha podido establecerse que los hechos se desarrollaron en la siguiente forma: más o menos a la 1.30 horas de hoy, el cabo segundo, jefe de turno, Gregorio Martínez Smart, al solicitar la libreta de servicio al carabinero de turno, Gustavo Salas, tuvo un intercambio violento de palabras con éste, hasta el punto en que exasperado, desenfundó su revólver disparando cuatro tiros que dieron en el blanco, el cuerpo de su víctima, matándolo. En seguida, trató de suicidarse con los disparos restantes, que aún quedaban en su revólver, sin conseguirlo, pero quedando gravemente herido.

Al ruido de los disparos acudieron algunas personas, cuya intervención, por desgracia, se hizo innecesaria.

En estado de suma gravedad fué enviado a la capital el cabo Martínez, en atención a que en Buin se carece de los elementos necesarios para la operación quirúrgica a que deberá ser sometido.

Según sus primeras declaraciones prestadas aquí, dijo no estar arrepentido de lo obrado. — EL CORRESPONSAL.

CURICO

Estímase terminado conflicto obrero en viñedos de Curicó

CURICO, 29. — El Intendente ha manifestado que el conflicto ilegal planteado por los obreros de los viñedos y fundos "Santa Teresa" y "Olga", puede considerarse virtualmente terminado, habiendo los obreros reanudado sus labores en medio de un ambiente de tranquilidad.

El director del diario comunista, "La Provincia", fué sorprendido entre los trabajadores en huelga y detenido; pero más tarde, el juez, señor Agustín Valenzuela, determinó su libertad en vista de que el detenido dijo haber actuado en calidad de periodista.

El día sábado 24, y bajo su firma, el director, junto con dar cuenta de las actividades de los obreros viñateros, recomendaba luchar por la organización de Comités por la Entrega de las Cosechas, y Comités contra Lanzamientos. — EL CORRESPONSAL.

Club de deportes ha sido fundado en el balneario Llo-Lleo

LLOLLEO, 29. — El sábado 15 de marzo, se reunió en el recinto de la piscina, de la Hostería de Tejas Verdes, un buen número de vecinos de la comuna, con el objeto de cambiar ideas sobre la posibilidad de formar un club de natación, aprovechando la existencia de la preciosa piscina que acaban de entregar al uso público la Sociedad Hotelera Bonfanti.

En la reunión a la que asistieron numerosas personas, inmediatamente de expuesta la idea, los reunidos decidieron dar forma a esta aspiración, para lo cual se procedió a elegir el directorio.

Este, después de corta deliberación, quedó elegido en la siguiente forma:

Presidentes honorarios, señores Humberto Valenzuela y Julio Hudson.

Presidente en ejercicio, señor Darwin Flores.

Vicepresidente, señor Humberto Marre.

Secretario, señor Vicente Katalinic.

Prosecretario, señor Arturo Chiuffardo.

Tesorero, señor Germán Soules.

Guarda equipo, señor Renato Chiuffardi.

El nombre con que se denominará el nuevo club es: Club de Natación y Deportes "Tejas Verdes" de Llo Lleo.

Una vez tomados los acuerdos pertinentes a la futura marcha de la institución, se levantó la sesión; a los adherentes presentes, se les festejó, dentro de los recintos de la piscina, sirviéndoseles unas once, espléndidamente atendidas por el personal del establecimiento, que dirige con todo acierto, el afable y estimado administrador, señor Humberto Marre. — EL CORRESPONSAL.

LUMBAGO CIATICA

Estos son dos de los muchos padecimientos denominados en conjunto "Diatesis Artrítica." En ciertos casos una de las causas de ellos es el deficiente funcionamiento de los riñones, que no eliminan como deben los desechos y substancias nocivas de la sangre.

Las Píldoras De Witt contienen, entre otros ingredientes de reconocido valor, las yerbas Pichi y Buchú. Estos son diuréticos que ayudan a los riñones a eliminar del organismo los desechos venenosos, contribuyendo así a la restitución del estado normal y terminación de los dolores.

Las legítimas Píldoras De Witt se encuentran en venta, desde más de 50 años, en las farmacias de todas partes del mundo, envasadas en cajas blancas impresas en azul y oro.

Píldoras De WITT (M.R.)

PARA LOS RIÑONES Y LA VEJIGA

Base: Extractos medicinales de Pichi, Buchú, Enebro y Uva Ursi como diuréticos y Azul de Metileno como desinfectante.

CURICO

EL CLUB AEREO DE CURICO CONTARA A FINES DE AÑO CON MAS DE 50 PILOTOS

Es el Club que en el año último ha formado mayor número de pilotos. — Necesitan un hangar. — Cuenta con dos aviones propios

DECLARACIONES DEL PRESIDENTE

CURICO, 29. — A raíz de la visita del Presidente de la República a esta ciudad, fué elogiosamente comentada la presentación que hiciera el Club Aéreo de este pueblo, que supo poner una nota de emoción en la grandiosa recepción que le tributó el pueblo.

Como S. E. enviara poco después al presidente del Club una comunicación en la que le ofrecía su cooperación en favor de los pilotos curicanos, el señor Olea concretó las principales necesidades del Club, relacionadas especialmente con la construcción de un sencillo hangar para la protección de los aparatos.

EXPRESIONES DE S. E. SOBRE ESTE CLUB

Cumpliendo su promesa, S. E. dirigió una carta al General del Aire señor Armando Castro, en la que le expresaba sus deseos de ver satisfechas las aspiraciones de estos jóvenes pilotos.

Decía S. E. en algunos párrafos de su carta:

"Por referencias que tengo, el Club Aéreo de Curicó es acaso, guardadas las proporciones, el de mayor actividad en el país debido al entusiasmo de sus socios. Desde luego, creo no equivocarme al decir que es el Club que en el año último ha formado el número más subido de pilotos".

Estimo, expresa el Presidente de la República, muy justo el anhelo de estos jóvenes, y por ello me permito pedirle que se preocupe usted de buscarles una solución adecuada, ya sea con fondos de la Fuerza Aérea o la Línea Aérea Nacional".

Y termina S. E. dirigiéndose al General del Aire:

ENTREVISTA AL PRESIDENTE DEL CLUB

Con motivo del interés manifestado por S. E. en favor de los aviadores curicanos, entrevistamos a su presidente don José Olea Salinas.

Con el mismo dinamismo con que siempre le hemos encontrado cada vez que llegamos a la cancha, nos habla de su Club al cual considero como el más adelantado en todo el país.

Ustedes recuerdan, nos dice don Pepe Olea, al dar los primeros pasos en Curicó para la formación del Club Aéreo, cuantos nos tildaron de ilusos y cuantos casi nos catalogaron entre los locos que viven de sueños irrealizables, y recordarán también la indiferencia que encontramos en todos los círculos, y los miles de inconvenientes que tuvimos de vencer en un comienzo. Pero, todos esos tropiezos, agrega, sirvieron para darnos mayor aliento y más grande entusiasmo, y faltos de toda ayuda, nos pusimos a trabajar a una cancha, simple potrero, a más de 15 kilómetros de la ciudad, y sirviéndonos como hangar para el primer avión de instrucción, unas pesebreras del fundo en que estaba ubicada la cancha.

UN POCO DE HISTORIA

Nuestro Club se había fundado a principios de marzo y ya el 1º de abril del mismo año 1938 se efectuaba la inauguración oficial en un festival de aviación en las cercanías de Curicó que constituyó la demostración más grande de la razón de nuestros sueños. Uds. fueron testigos, nos dice el señor Olea, de cómo la cancha en aquella fecha se vió concurrida por cerca de 20 aviones tanto de guerra como civiles, y del entusiasmo con que recibimos el primer avión que quedó desde ese instante bautizado con el nombre de CURICO.

Instalados en el mismo apartado campo de aterrizaje de Romeral continuamos nuestra labor, agrega el presidente del Club de Curicó, y allí mismo recibimos el bautismo de los primeros pilotos.

A FINES DE AÑO TENDRAN 50 PILOTOS

Fué el presidente y fundador del Club de Curicó el que subió a la primera máquina y el primero también en recibir su brevet como piloto civil de aviación. Luego le siguió el vicepresidente don Raúl Arellano y ahora son 16 los aviadores de cepa curicana que casi a diario se remontan por sobre el valle en que duerme la ciudad.

A fines de año, nos declara el señor Olea, esperamos tener 50 pilotos, y en realidad creemos que no hay en esto nada de optimismo exagerado, ya que el entusiasmo que hay en Curicó y en todos los pueblos vecinos es cada día mayor.

EL UNICO CLUB COSTEADO POR LOS PROPIOS PILOTOS

El señor Olea hace hincapié en la circunstancia de ser el Club de Curicó el único en todo Chile cuya cancha es costeada por los propios pilotos y aficionados, mientras que en distintas ciudades del país hay hermosos terrenos que se han donado para el efecto y no han sido aprovechados. Ahora, poseen una cancha en el pueblo de Villa Alegre arrendada por el mismo Club, y como hangar no existe más que una simple "ramada" que apenas si protege del ardiente sol del verano, y allí deben mantenerse las dos máquinas de propiedad del Club y una particular.

El presidente del Club de Curicó, termina lleno de optimismo en las promesas de S. E. don Pedro Aguirre Cerda y no encuentra que sea difícil conseguir el hangar que tanto nencesitan, ya que una vez obtenidos los fondos, existe la promesa del Regimiento de Ingenieros para ejecutar la obra y cooperar en cuanto esté a su alcance en favor de estos soñadores que ya son una realidad dentro de la aviación nacional. — Figueroa, corresponsal.

TELEFONO N.o 4427 — **V A L P A R A I S O** — CASILLA 109

Programa footballístico doble habrá en la tarde de hoy en el Estadio

Administración del Puerto-Seleccionado Potrerillos, y Santiago Morning-Santiago Wanderers serán los partidos de atracción en Playa Ancha. — Completará el programa un preliminar

Una interesante reunión de football profesional se realizará en la tarde de hoy en el Estadio Valparaíso el que seguramente congregará en nuestro principal campo deportivo a la mayor concurrencia habida en la temporada.

DOS ENCUENTROS DE IMPORTANCIA

Dos partidas de gran atracción consulta el programa que se ha confeccionado, el primero de ellos a cargo de la selección de Potrerillos y del Administración del Puerto, y el segundo a cargo de los equipos del Santiago Morning de la capital y el Santiago Wanderers de nuestro puerto.

Los rivales del primer encuentro van buscando una rehabilitación de las derrotas que recientemente sufrieran.

Los protagonistas del otro encuentro realizarán en este match una prueba de valores nuevos en sus conjuntos, especialmente los metropolitanos que harán debutar a los jugadores argentinos recientemente les llegaran. Los wanderinos probarán una nueva ala izquierda y tratarán de superar la permance que cumplieron el domingo pasado en que perdieron estrechamente con Magallanes, aun cuando demostrando estar fuera de entrenamiento.

LOS EQUIPOS

De acuerdo con las informaciones que hemos obtenido, y salvo modificaciones de última hora, los equipos que actuarán en los dos lances de esta tarde serán los siguientes:

ADMINISTRACION DEL PUERTO: Labbé; Cisterna y Mella; Vásquez, Morales y Pérez; Bascuñán, Dinator, Gasken, Salinas y Cortés.

POTRERILLOS: Varela; Cisternas y Alvarez; Bacho, Romero y Rojas; Godoy, Cepeda, Barrera, Guerra y Varas.

SANTIAGO MORNING: Attianesse; Rivas y Ellis; Ruiz, Scalamandre y Leiva; Battistone, Romo, Toro, Casanova y Samaniego.

SANTIAGO WANDERERS: Beltramí; Sovrano y López; Jería, Barrueso y Cisternas; Peña, Jofré, Herrera, Gatica y Bolados.

LOS ARBITROS

El primer encuentro será dirigido por el pito porteño don José Jara y en el match de fondo actuará el árbitro metropolitano señor Rivas.

UN PRELIMINAR

Completará el programa un encuentro entre las divisiones juveniles del Wanderers e Independiente.

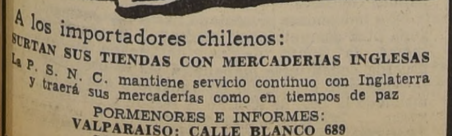

A los importadores chilenos:
SURTAN SUS TIENDAS CON MERCADERIAS INGLESAS
La P. S. N. C. mantiene servicio continuo con Inglaterra y traerá sus mercaderías como en tiempos de paz
PORMENORES E INFORMES:
VALPARAISO: CALLE BLANCO 689
SANTIAGO: AGUSTINAS 1066

BREVES NOTICIAS PORTEÑAS

Con motivo del sumario instruído en la Municipalidad de Valparaíso, por irregularidades en la adquisición de unas maquinarias, ha sido separado del servicio el Jefe de Canteras de dicha Corporación.

— El buque insignia de la Escuadra, Almirante Latorre y destructores zarparán mañana con rumbo a Talcahuano.

— El vapor nacional "Perú", de los registros de la Sociedad Anónima Marítima Chilena, zarpó a las 19 horas de ayer con rumbo a Guayaquil.

— La goleta "Iris" zarpó anoche con destino a la isla Juan Fernández, llevando a 5 habitantes de la isla y provisiones abundantes.

— El equipo del Santiago Wanderers, actuaría próximamente en Lota y Schwager en una gira que han gestionado los dirigentes de la institución verde.

— El vapor de carga "Siletz", de la Grace Line, arribará con importante carga en el día de hoy a Valparaíso.

MOVIMIENTO MARITIMO

LLEGADAS

Ayer:
LYLLEMOR, de Estados Unidos.
APOLO, de Antofagasta e intermedios.
PILAR, de Iquique.
FEDERICO SCHWAGER, de Coronel.

Hoy:
SILETZ, de Nueva York.
ALFONSO, de Coquimbo.
DON LUIS, de Lota.

Mañana:
PUNTA ARENAS, del Callao.
ALBERTO HARBERCK, de Arica.
LIRQUEN, de Talcahuano.

SALIDAS

Ayer:
PERU, para Guayaquil.
IMPERIAL, para Talcahuano.

Mañana:
ALLIPEN, para Iquique e intermedios.
LIRQUEN, para Iquique.
ALBERTO HAVERBECK, para Corral e intermedios.
SILETZ, para Nueva York.

Martes 1.o de abril:
PILAR, para Iquique e intermedios.
ALFONSO, para Coquimbo.
PUNTA ARENAS, para Río Janeiro.
VIÑA DEL MAR, para Punta Arenas e intermedios.
APOLO, para Punta Arenas.

GRACE LINE

"SANTA ELENA"

Saldrá de Valparaíso, el Viernes 4 de Abril, a las 17 horas, con escalas en: Chañaral, Antofagasta, Mollendo, Callao, Talara, Guayaquil, Buenaventura, Balboa, Cristóbal, Barranquilla y Nueva York.

PROXIMAS SALIDAS

SANTA CLARA, Abril 18, a las 13 horas

SANTA LUCIA, Mayo 2, a las 13 horas.

GRACE Y CIA. (CHILE) S. A.

HUERFANOS 1189 — TELEFONO 63142- — SANTIAGO

CASOS DE HIDROFOBIA SE HAN DENUNCIADO AL SERVICIO DE SANIDAD

SAN FELIPE, 25. — El Dr. don Osvaldo Jacobelli, jefe sanitario provincial, ha denunciado a las autoridades locales, que ha podido comprobar la aparición de varios casos de hidrofobia en esta ciudad, y les pide pongan en vigencia el Reglamento de Profilaxia de la Rabia y todas las medidas que tiendan a impedir la propagación de esta enfermedad, ya que ésta encierra un peligro para la población.

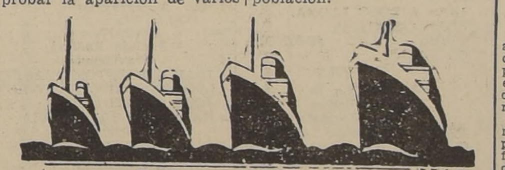

FERROCARRILES DEL ESTADO
SERVICIO MARITIMO

PROXIMAS SALIDAS:

Al Norte:

"PUYEHUE" . . .	sale el 5 de Abril	hasta Iquique
"PUYEHUE" . . .	" el 19 de "	" Iquique
"ALONDRA" . . .	" el 1º de Mayo	" Iquique
"VIÑA DEL MAR"	" el 11 de "	" Arica
"VILLARRICA" ..	" el 29 de "	" Iquique
"PUYEHUE" . . .	" el 8 de Junio	" Arica
"ALONDRA" . . .	" el 26 de "	" Iquique
"VIÑA DEL MAR"	" el 6 de Julio	" Arica

Al Sur:

	Sale	Sale
"VIÑA DEL MAR"	1.º abril a P. Arenas.	De P. Montt 10 abril
"VILLARRICA" ..	12 abril a P. Arenas.	De P. Montt 19 abril
"PUYEHUE" . . .	3 mayo a P. Arenas.	De P. Montt 10 mayo
"ALONDRA" . . .	16 mayo a P. Arenas.	De P. Montt 24 mayo
"VIÑA DEL MAR"	30 mayo a P. Arenas	De P. Montt 7 junio
"VILLARRICA" ..	13 junio a P. Arenas.	De P. Montt 21 junio
"PUYEHUE" . . .	27 junio a P. Arenas.	De P. Montt 5 julio
"ALONDRA" . . .	11 julio a P. Arenas	De P. Montt 19 julio

NOTA: Los vapores VIÑA DEL MAR y PUYEHUE, no pasan a Puerto Natales.

FERROCARRILES DEL ESTADO

Para mayores datos dirigirse en

VALPARAISO: Of. Fletes y Pasajes, Hall Estación Puerto, Casilla 105-V, Teléfono N.o 3149

SANTIAGO: Departamento Marítimo, Agustinas 1080-1086, Casilla N.o 2918, Teléfono N.o 88705

AMAGO DE INCENDIO HUBO AYER EN EL HOSPITAL FERROVIARIO

El fuego tuvo su origen en un corto-circuito. — Pánico entre los enfermos

DAÑOS MATERIALES SON ESCASOS

Ayer a las 15.30 horas, debido a un cortocircuito en el entretecho, entre el primer y segundo pisos, estalló un incendio en el edificio del Hospital Ferroviario de este puerto, el que afortunadamente fué sofocado a tiempo.

La alarma fué dada a Bomberos por Sor Ana Pracseder del personal del Hospital, tan pronto fué informada de la existencia de una gran humareda en la parte superior del edificio. Concurrieron al sitio del incendio todas las Compañías de Bomberos del puerto como asimismo personal de Carabineros y numerosos curiosos.

La alarma de incendio provocó intenso pánico en los numerosos enfermos hospitalizados, muchos de los cuales son víctimas de la catástrofe ferroviaria de Palos Quemados. Gracias a la solícita persuasividad del personal del Hospital, los enfermos contuvieron sus impulsos de salir escapando a las calles.

Algunos de éstos, los más delicados, fueron sacados por vía de precaución al exterior del edificio. Los daños materiales causados por el amago de incendio no han podido hasta el momento establecerse; no obstante se cree que éstos sean escasos.

CIA. SUD AMERICANA DE VAPORES
A NUEVA YORK E INTERMEDIOS

	Salida	Llegada
M/N "IMPERIAL"	2 Abril	21 Abril
M/N "ACONCAGUA"	16 Abril	5 Mayo
M/N "COPIAPO"	7 Mayo	26 Mayo

Cía. Sud-Americana de Vapores
SANTIAGO, AGUSTINAS 1109 - TELEFONO 80239

LISTAS ELECTORALES

Nómina definitiva de las listas por las cuales se podrá sufragar en las elecciones generales de regidores del 6 de Abril de 1941, que se publica con arreglo a lo dispuesto en el artículo 23 de la Ley General de Elecciones y 43 de la ley sobre organización y atribuciones de las municipalidades:

LISTA N.o 1
Partido Liberal
Providencia

RAFAEL VIVES VIVES.
HERNAN CRISTI GONZALEZ.
ANDRES MUZARD KOBLER.
NEMESIO ANTUNEZ CAZOTTE.
EDECIO TORREBLANCA WHITE.

LISTA N.o 2
Partido Liberal
Quinta Normal

JOSE LASTRO PUELMA.
JULIO VALDES REYES.
TREVISO GIRARDI TENELLI.

LISTA N.o 3
Partido Liberal
Tiltil

CARLOS BECKDORF NIEMANN.
SAMUEL ORTEGA CORRO.
JOSE ASTORGA JORQUERA.
JULIO AGUILAR VALLE.
PEDRO SEGUNDO HIDALGO SANHUEZA.

LISTA N.o 4
Partido Liberal
Renca

ERNESTO MOUAT VIDAURRE.
MARIA RAMIREZ ROJAS.
LUIS COURTIN JIMENEZ.
ENRIQUE POBLETE MANTEROLA.
TOMAS OLIVARES OLIVARES.

LISTA N.o 5
Partido Conservador
Providencia

ALICIA CAÑAS ZAÑARTU de ERRAZURIZ.
ADOLFO LARRAIN VALDIVIESO.
EDUARDO LLEWELLYN-JONES.
ROBERTO VALLE LERTORA.
CARLOS FERNANDEZ CORREA.

LISTA N.o 7
Independientes
Tiltil

ELEUTERIO ALFREDO HORMAZABAL.
LUIS ACEVEDO CALDERON.
MODESTO LEIVA DIAZ.
HUMBERTO ROJAS VALLE.
CUPERTINO MARTINEZ ROJAS.

LISTA N.o 8
Independientes
San Miguel

ADOLFO LEYTON OLIVARES.
AMELIA GUERRERO RODRIGUEZ.
MANUEL VEGA ARAYA.

LISTA N.o 10
Independientes
1.er Distrito Santiago

ELENA DOLL DE DIAZ.
CLEOFAS TORRES DE PERRY.
CORINA CIENFUEGOS DE HONORATO.

LISTA N.o 11
Partido Liberal
Ñuñoa

EDUARDO CASTILLO VELASCO.
MIGUEL GARAY FIGUEROA.
ANTONIO VALECH HADDAD.
GONZALO ARRIETA PEREIRA.

LISTA N.a 12
Partido Liberal
La Florida

ALFONSO DOMINGUEZ ECHENIQUE.
CARLOS CRESPO DAVILA.

TALAGANTE

En cumplimiento a lo dispuesto en el articulo 23, de la Ley General de Elecciones, se publican a continuación las Listas de los candidatos a regidores presentadas ante este Conservador, para las elecciones de Municipales que deberán verificarse el 6 de abril próximo:

Comuna de Talagante

LISTA N.o 1

1.—Armando Rodriguez Valenzuela.
2.—Alberto Alvarez Baeza.
3.—Manuel Cartagena Farias.

Lista N.o 5

1.—Lucas I. Pacheco Toro.
2.—Francisco Ochagavia Hurtado.
3.—Augusto Romero Pozo.
4.—Humberto Morales Silva.
5.—Luis Undurraga Fernández.
6.—Raquel Ugarte Castañeda.
7.—Pascasio Soto Ortega.

LISTA N.o 8

1.—Olvaldo Carvacho Herrera.
2.—Alejandro Silva Toro.
3.—Ramiro González Cabello.
4.—Rodolfo Ibarra Romero.
5.—Serafin Salas Valenzuela.
6.—Damián Pino Ferrada.
7.—Héctor Olave Mansilla.

Comuna de Peñaflor

LISTA N.o 2

1.—Leonidas Lagunas Meza.
2.—José Ponce Morales.
3.—Pedro Marin Donoso.
4.—Julio Villarroel Vergara.
5.—Rogelio Caruz Pizarro.

LISTA N.o 4

1.—Francisco Garcés Correa.
2.—Elías Carrasco Portuguez.
3.—Juan Sandoval Carrasco.
4.—Ricardo Boizard Bastidas.
5.—Julio Cárcamo Guerra.

LISTA N.o 6

1.—Ernesto Prado Tagle.
2.—Manuel Tagle Valdés.
3.—José Lascar Lascar.
4.—Jorge Román Guerrero.
5.—Fernando Valdés Garcia Huidobro.

LISTA N.o 9

1.—Manuel Castro Quiroz.
2.—Edmundo Toro Contreras.
3.—José Yusta Rojas.
4.—Américo Orbe Campos Caballero.
5.—Segundo Venegas Hernández.

Comuna Isla de Maipo

LISTA N.o 3

1.—Rubén Latorre Villagra.
2.—Ramón Segundo Jiménez Padilla.
3.—Luis Armando Tapia Rodriguez.
4.—Luis Rodriguez Moreno.
5.—Custodio Aliste Castro.

LISTA N.o 7

1.—Fernando Prieto Concha.
2.—Alfredo Diethelm Schmied.
3.—Julio David López Diaz.
4.—Antonio Ferrer Ferrer.
5.—Enrique Kutzbach Giebel.

LISTA No. 10

1.—Iván Neira Zamorano.

TALAGANTE, 30 de marzo de 1941

EXEQUIEL DE LA BARRA
Notario Conservador

LISTA N.o 13
Partido Liberal
Pirque

SERGIO MARAMBIO RUIZ.
HERNAN PRIETO SUBERCASEAUX.
RAMON LOBOS CARRASCO.
REBECA IZQUIERDO PHILLIPS.
MAXIMO VALDES VIAL.

LISTA N.o 15
Independientes
Providencia

JULIA MAC-IVER OVALLE.
VICTOR FUIGUEROA VEGA.
LUIS ALBERTO BAEZA HORMAZABAL.
MIGUEL OPAZO LETELIER.
GUILLERMO MARTINEZ GUTIERREZ.

LISTA N.o 16
Partido Conservador
La Granja

ROBERTO PHILLIPS REYES
OSCAR VASQUEZ CASTILLO
LUIS COSTABAL ZEGERS.
HERIBERTO ALIAGA VARGAS
CUSTODIO BARRERA VALENZUELA.

LISTA N.o 17
Independientes
Conchalí

HORACIO JOHNSON GANA.
SAMUEL SALAS MUJICA.
ARTURO MERINO BENITEZ.
OSVALDO DURAND VANOLI
CAMILO FONTOVA TORRENT.

LISTA N.o 18
Independientes
Las Condes

ILDEFONSO BEZARES BOGGIONI.
VICENTE GARCIA HUIDOBRO PORTALES.
JUAN VARGAS BARRALES.
LUIS DIAZ LIRA.

LISTA N.o 19
Independientes
Puente Alto

ORLANDO PASSALACQUA MARTINEZ.

LISTA N.o 20
Partido Democrático de Chile
San Miguel

PEDRO MORALES ECHEVERRIA.
JOAQUIN BUSTOS MALDONADO.
BENJAMIN CABEZAS DUCHENS.
JOVINO FUENTES GAUNES.
JUAN ARAVENA MUÑOZ.

LISTA N.o 21
Partido Democrático de Chile
La Granja

EDMUNDO TRUJILLO CABEZAS.
EDUARDO ESPINOZA FIGUEROA.
JOSE MANUEL GONZALEZ IBARRA.
JUAN AHUMADA TRIGO.

LISTA N.o 22
Independientes
Quinta Normal

MARCOS CONTRERAS PALACIOS.
ARTURO ROJAS ROJAS.
AUGUSTO HUERTA HERNANDEZ.
RAMON BRITO DIAZ.
JOSE VIDAL SALAZAR.

LISTA N.o 23
Independientes
Maipú

HUMBERTO VALENZUELA MONTERO.
ALBERTO GARATE MORALES.

LISTA N.o 24
Independientes
San José de Maipo

MANUEL ORDENES VALDENEGRO.
JOSE FROILAN DIAZ MOYA.
CARLOS ABARZUA GAETE.
SEGUNDO OLGUIN ROSAS.
MOISES VARGAS CORREA.

LISTA N.o 25
Independientes
Maipú

JOSE LUIS INFANTE LARRAIN.
LUIS GANDARILLAS PEREIRA.
INES RIESCO LLONA.
JUAN GODOY P.
PEDRO JUAN ESPINOZA DEL VALLE.

LISTA N.o 26
Independientes
Quinta Normal

PEDRO CACERES CORVALAN.
ARMANDO ESPINOZA NUÑEZ.
AUGUSTO MARTINEZ GALVEZ.
IGNACIO SARMIENTO TRIDAY.
PLACIDO VILLABLANCA LAGOS.

LISTA N.o 27
Independientes
La Granja

EMILIO SALGADO HERNANDEZ.
JORGE CHACON GARCES.
CANDELARIO CASTILLO ASTUDILLO.
PEDRO MIÑO VALDES.
MANUEL ALFARO LARA.

LISTA N.o 28
Independientes
Quilicura

PEDRO JOSE ESCOBAR SILVA.
RAIMUNDO ROMO RUZ.
ALFONSO DUSSERT TUYAGUE.
ALBERTO PORTALES CALVO.

LISTA N.o 29
Independientes
Quilicura

DANIEL SOTO LIZANA.

LISTA N.o 30
Partido Radical
Santiago

HECTOR PACHECO PIZARRO.
SANTIAGO POBLETE MORAN.
ARTURO MUÑOZ GAMBOA.
RENE FRIAS OJEDA.
ANTONIO RODRIGUEZ AVENDAÑO.
MOISES RIOS VALENZUELA.
DESIDERIO BRAVO ORTIZ.
RODOLFO GUZMAN BARRERA.
GRACIELA MANDUJANO CASTILLO.
LUIS ESCOBAR GONZALEZ.
JUAN PEÑAILILLO OTEIZA.
SALOMON AHUES ABUKALIL.
AGUSTIN REBOLLEDO BAEZA.
ZOROBABEL GONZALEZ ROMAN.

LISTA N.o 31
Partido Radical
Renca

LUIS ALBERTO FLORIDO MATURANA.
CLODOMIRO MUÑOZ DIAZ.
ARMANDO MAURI LANGSHAW.
JUAN MAC-NAMARA MAIRA.
CARLOS ACUÑA ACUÑA.

LISTA N.o 32
Partido Radical
Cisterna

DEMETRIO CANALES ACEVEDO.
MARIO HERMOSILLA VENEGAS.
MANUEL ARAYA JIMENEZ.
FELICIANO BRITO DIAZ.

LISTA N.o 33
Partido Radical
Quilicura

JOSE PURULL ROLDAN.
ISAIAS ARAYA MORALES.
RICARDO ORTIZ PRADO.
ARMANDO JORQUERA CAMPOS.

LISTA N.o 34
Partido Radical
Barrancas

MIGUEL ROSS GORDILLO.
JUAN ALFREDO CASTRO VARAS.
TEOFILO ROBLEDO GARNICA.
EDUARDO CAÑAS CONTRERAS.
DANIEL JAMETT SEPULVEDA.

LISTA N.o 35
Partido Radical
La Florida

FRANCISCO LOPETEGUI WEBAR.
FRANCISCO LORCA SERRANO.

LISTA N.o 36
Partido Radical
Tiltil

ELEAZAR VILLAVICENCIO ARANCIBIA.
LUIS ALBERTO REBOLLEDO REBOLLEDO.
AURELIO SEGUNDO NOGUERA CHACANA.
ZENOBIO VARGAS ASTORGA.
JOSE MANUEL MARTINEZ GUITAR.

LISTA N.o 37
Partido Radical
Puente Alto

ALBERTO LORENZI ESCARA.
HORACIO PEREZ TORO.
MANUEL VERDUGO SEPULVEDA.
JOSE MERELLO SILVA.
MARINA ROJAS DE KURTH.

LISTA N.o 38
Partido Radical
Colina

HUMBERTO OSORIO VERA.
FRANCISCO DE LA BARRA LEIVA.
GUSTAVO SEGOVIA NAVARREZ.
ALEJANDRO ROJAS POBLETE.

LISTA N.o 39
Partido Radical
San José de Maipo

ALFREDO LUNA CAMPOS.
JUAN KOHLER PAGNARD.
MANUEL BUSTAMANTE BANDA.
ELIAS LUQUE GONZALEZ.

LISTA N.o 40
Partido Radical
Conchalí

NICOLAS FUENZALIDA VALDIVIA.
GERMAN CANCINO REYES.
ARTURO CARRASCO ZAPATA.
VICTOR PRIETO AVENDAÑO.
ALEJANDRO SALAS VARAS.

LISTA N.o 41
Partido Radical
Providencia

JUAN CRISOSTOMO JAQUES
LEONCIO BARRERA PRIETO
JOSE GACITUA PEÑA.
RAFAEL FLORES NAVIA.

LISTA N.o 42
Partido Radical
Las Condes

GUILLERMO DIAZ GUERRERO.
ANIBAL QUIROZ PERALTA
ERNESTO ORREGO RUBIO.
ELIZARDO ESPINOZA MUÑOZ.

LISTA N.o 43
Partido Radical
Lampa

MARIO RIQUELME PONCE.
ALFREDO SEGOVIA RENARD.
ALEJANDRO SEPULVEDA COPIA.
PEDRO ESCOBAR BAEZA.
SALVADOR SILVA CONTRERAS.

LISTA N.o 44
Partido Radical
San Miguel

PEDRO A. ALARCON SALAZAR.
JORGE BOHER ARASSA.
PEDRO DONOSO ZAMORANO.
CARLOS FAJARDO MARTINEZ.
DOMINGO GREZ VALDOVINOS.

LISTA N.o 45
Partido Radical
Curacaví

MANUEL ESCOBAR SAGREDO.
GREGORIO TRINCADO CARVAJAL.
GUSTAVO FERNANDEZ FERNANDEZ.

LISTA N.o 46
Partido Radical
La Granja

CARLOS ROBERTO GONZALEZ MENDEZ.
JORGE CHACON GARCES.
OSCAR SALAS NORCOTTI.
CANDELARIO CASTILLO ASTUDILLO.
MANUEL ALFARO LARA.

LISTA N.o 47
Partido Radical
Quinta Normal

ALEJANDRO RUZ AGUILERA.
MOISES VALENZUELA ZAMORANO.
LUIS A. PICON SALAS.
JOSE M. RAMIREZ PINO.
JOSE TOBIAS AGUERO VALENCIA.

LISTA N.o 48
Partido Radical
Maipú

TEOFILO PINEDA GARCIA.
MANUEL SAAVEDRA MUÑOZ.
RAMON CASTRO ROJAS.
ANGEL CUSTODIO VEGA.
LUIS RETAMALES GONZALEZ.

LISTA No 49
Partido Radical
Ñuñoa

JUAN MOYA MORALES.
LUIS GALLAGHER LEIVA.
MANUEL NUÑEZ IBAR.
RODOLFO GARCIA DELARCHAND.
LUCRECIA GUILLEN BUSTAMANTE.

LISTA N.o 50
Partido Conservador
Quinta Normal

ALBERTO IBARRA POBLETE
MANUEL CABRERA MORAN
LEOPOLDO ARMIJO AGUILAR.
AGUSTIN ACEVEDO VILLALOBOS.
JOSE LUIS CALVO FERNANDEZ.

LISTA N.o 51
Partido Socialista
Santiago

LEOPOLDO SANCHEZ VASQUEZ.
EDMUNDO MONTECINOS ROZAS.
RAMON PAEZ DAVILA.
ROGELIO UGARTE BUSTAMANTE.
PEDRO FERNANDEZ RIFFO
EUTIQUIO DEL BARRIO LAHERAS.
CARLOS CHARLIN OJEDA.
CARLOS PEÑA ROMAN.
WENCESLAO MORALES IBAÑEZ.
JOSE MARTINEZ GONZALEZ.
GRCIELA CONTRERAS DE SCHNAKE.
RAQUEL SOTO DE ARNOFF.

LISTA N.o 52
Partido Socialista
Lampa

JULIO CARDOSSO CARDOSSO.
ARTURO PINO PINO.
EDUARDO ROMERO ARAYA
ISAIAS CUEVAS VARGAS

LISTA N.o 53
Partido Socialista
Maipú

LBERTO BRAVO CRUZ.
JUAN MONSALVE SANCHEZ
RAMON CARRASCO VALDES

LISTA N.o 54
Partido Socialista
Colina

LUIS FARIAS CORREA
ALBERTO ESPINOZA FAUNDEZ.
ROBERTO VALDES TAPIA
JOSE MARTINEZ MARTINEZ.

LISTA N.o 55
Partido Socialista
Conchalí

ZOILA CONTRERAS DE RODRIGUEZ.
LUIS ALBERTO QUIROGA.
CARLOS CORTES CARRERA

LISTA N.o 56
Partido Socialista
Curacaví

LUIS VELASCO STUDY

LISTA N.o 57
Partido Socialista
Quinta Normal

DANIEL NAVARRO NAVARRO
CARLOS MIRANDA VIDELA
LUIS ROJAS OLIVARES.

LISTA N.o 58
Partido Socialista
Quilicura

LUIS CASTRO PEÑALOZA
JUAN LARENAS TRUJILLO
GABRIEL ROMO ROMO
ATILIO MARQUEZ FIGUEROA

LISTA N.o 59
Partido Socialista
San Miguel

JULIO PALESTRO ROJAS
CARLOS URREA TAIBA
EUGENIO YUSTA ROJAS.

LISTA N.o 60
Partido Socialista
Puente Alto

FERNANDO CURIANTES JEREZ
LUIS REYES LABBE
LUIS A. VALENZUELA VALENZUELA
CARMEN AHUMADA BUSTAMANTE
ARMANDO DIAZ MENA.

LISTA N.o 61
Partido Socialista
Pirque

OBED TORO FREIHOFFER
JUAN ESPINOZA ALIAGA
JUAN AGUIRRE DONOSO
MANUEL CACERES RAMOS.

LISTA N.o 62
Partido Socialista
Providencia

GUILLERMO MANDIOLA BASTIAS
JULIO DONOSO AGUILERA

LISTA N.o 63
Las Condes
Partido Socialista

FILIDOR PALMA SOTO
JUAN AUGUSTO BOZZO SALAS
JOSE GARCIA CONTRERAS

LISTA N.o 64
Partido Socialista
La Florida

MANUEL CERDA MARQUEZ
CARLOS GUERRERO NARANJO.
ALEJANDRO DUARTE VIVANCO.

LISTA N.o 65
Partido Socialista
La Cisterna

CARLOS COLELEA TORO
NARCISO SALINAS SAN MARTIN
AMALIA SILVA CARDENAS
ANGEL LAZO CORNEJO
PEDRO ULLOA LAGOS.

LISTA N.o 66
Partido Socialista
Renca

HERIBERTO MADRID CORDERO.
OSCAR GARRIDO CABAÑAS.

LISTA N.o 67
Partido Socialista
Tiltil

PEDRO CAMPOS ZAPATA
ROMUALDO CARVAJAL LIRA.
ANGEL FLORES GAMBOA
JOSE DEMETRIO CIFUENTES ROA.
ALEJANDRO MORALES HIDALGO.

LISTA N.o 68
Partido Democrático de Chile
Renca

HECTOR SALAS IBAÑEZ.

Partido Conservador
Santiago

MARIO VALDES MORANDE
FRANCISCO LEON GAETE
JOSE ALBERTO ECHEVERRIA
RICARDO COX BALMACEDA
CARLOS FLORES VICUÑA.

LISTA N.o 69
Independientes
Las Condes

ARMIDA FIGUEROA FERNANDEZ.
RAMON LATAPIAT HIDALGO.

LISTA N.o 72
Partido Conservador
Las Condes

MANUEL GOYCOLEA E.
VITAL GUZMAN G.
VIDAL PARADA R.
FERNANDO ERRAZURIZ L.

LISTA N.o 73
Partido Conservador
Puente Alto

JOSE VICTOR PINTO INFANTE
GREGORIO SEGUNDO LOPEZ AROCA.
JUSTINA GIARETTI ACEVEDO

LISTA N.o 74
Independientes
Santiago

TOMAS REYES VICUÑA
GONZALO LATORRE SALAMANCA.
MARTA GUZMAN DUMAS
CARLOS OTTO VILLA
SALVADOR DEIK LAMAS
JORGE ARAYA PASTOR.

LISTA N.o 75
Independientes
Cisterna

JOSE A. QUEZADA OLAVE
GERMAN DIAZ SASSI
RUBEN O'KUINGHSTTONS LEIVA.

LISTA N.o 76
Partido Demócrata de Chile
Santiago

ALFREDO RATINOFF
JOSE DUQUE RODRIGUEZ
JOSE S. CORDOVA
DIOMEDES RAMIREZ
ERASMO SOTO RUBIO
LAURA THOMPSON
CARLOS LARRAIN DUEÑAS
JUAN BRICEÑO VELASQUEZ
LUIS ITURRIAGA.

LISTA N.o 77
Partido Demócrata de Chile
Conchalí

LUIS ABRIGO GONZALEZ
MANUEL SEPULVEDA VILCHES
RICARDO GOMEZ RODRIGUEZ
GUILLERMO VIEYRA RODRIGUEZ.
EDMUNDO DONOSO CONTRERAS.

LISTA N.o 78
Independientes
Ñuñoa

GERMAN BIANCHI MARTINEZ

LISTA N.o 79
Independientes
Ñuñoa

FERNANDO LAWSON HENRIQUEZ.

LISTA N.o 80
Independientes
Santiago

JUAN URZUA MADRID.

LISTA N.o 81
Partido Liberal
Puente Alto

EDUARDO CORDERO BAÑOS.
DANIEL SEPULVEDA ACUÑA.
FERNANDO GUZMAN CANALES.
LUIS ARIAS OSORIO.

LISTA N.o 82
Partido Liberal
Santiago

ENRIQUE PHILLIPS RODRIGUEZ PEÑA.
ENRIQUE VELASCO CONTRERAS.
OSVALDO GARCIA BURR.
MICHEL MEHECH HADDAD.
JORGE MILLAN VALDOVINOS.
GUSTAVO LABATUT GLENA.
CARLOS CARVALLO STAGG
ABEL SAAVEDRA VARAS.
DEMETRIO VILDOSOLA AGUIRRE.

LISTA N.o 83
Partido Liberal
La Cisterna

ABEL GONZALEZ ALVAREZ.
ISMAEL GUARATEGUA GUARATEGUA.
PEDRO MARTINEZ POBLETE.
ARMANDO ARMIJO CARRASCO.
ENRIQUE ROMO VARGAS.

LISTA N.o 84
Independientes
Ñuñoa.

IGNACIO ALIAGA IBAR.
CARLOS H. RIELOFF VARGAS.
CARLOS JUAN GONZALEZ.
ERNESTO PEREZ HERRERA.
BONIFACIO TRONCOSO.

LISTA N.o 85.
Partido Conservador
Barrancas

ALAMIRO CORREA DIAZ.
MARIO ALDUNATE ERRAZURIZ.
ROMULO CONTRERAS CARREÑO.
IGNACIO SEPULVEDA BARRUETO.

LISTA N.o 86
Partido Conservador
Curacavi

FERNANDO OJEDA OSORIO.
MAGDALENA SILVA NEGRETE.
LUIS CRUCHAGA DAVILA.
JAVIER BUSTAMANTE IRARRAZAVAL.
EDUARDO MUÑOZ TORRES

LISTA N.o 87
Partido Conservador
Colina

GUILLERMO AGUIRRE URETA.
GUILLERMO TRIVELLI ROCCHI.
ENRIQUE RUIZ TAGLE MENA.
RAUL GROHNERT BEGER.
ERNESTO SOTO NEGRETE

LISTA N.o 88
Partido Conservador
Ñuñoa

JUAN DE DIOS VIAL CORREA.
MIGUEL ARANEDA [illegible]
LORENZO MADRID [illegible]
JUAN LOPEZ MATURANA.

LISTA N.o 89
Partido Conservador
Lampa

ERNESTO PRIETO [illegible]
JOSE MIGUEL OLIVARES CASTRO.
ELVIRA PEÑA CALDERON.
LUIS VALENCIA AVARO.
MARIO INFANTE PEÑA.

LISTA N.o 90
Partido Conservador
San Miguel

MARIO RODRIGUEZ [illegible]
ROBERTO AIRD BAYLE.
AURELIO SEGOVIA [illegible]

LISTA N.o 91
Independientes
San Miguel

RAMON LEON ROJAS.
JOSE M. NOGUERA [illegible]
ANIBAL URRUTIA [illegible]

Como puede observarse, los candidatos señores Jorge [illegible] con Garcés, Candelario [illegible] Astudillo y Manuel Alfaro, figuran en dos listas diferentes (la 27 y la 46), para la misma Municipalidad. Se ve en estas listas en la [illegible] que antecede, no obstante [illegible] prevenido por el Art. 38 de la Ley sobre Organización y [illegible] buciones de las Municipalidades, a fin de que la situación [illegible] sea considerada y resuelta [illegible] el Tribunal Calificador [illegible] cial de Elecciones Municipales. Los saltos en el órden numérico corresponden a listas [illegible] ladas.— EULOGIO RUBIO [illegible] RES. Conservador de [illegible] Raices.

ELECTORES DE LA COMUNA DE PROVIDENCIA

¿Queréis Administración honrada?

¿Queréis prosperidad en la Comuna?

Votad por la Lista N.o [illegible]

RAFAEL VIVES VIVES.
HERNAN CRISTI GONZALEZ.
ANDRES MUZARD KOBLER.
NEMESIO ANTUNEZ CAZOTTE.
EDECIO TORREBLANCA WHITE

Sus nombres son garantía de trabajo, de corrección y de esfuerzo. Capacitados y honestos, son los indicados para administrar la Comuna.

¡PENSADLO BIEN Y VOTAD POR ELLOS!

TALAGANTE

Acta de la Junta Departamental Electoral

En Talagante, a las catorce horas del dia veintinueve de marzo de mil novecientos cuarenta y uno se reunió la Junta Departamental Electoral, en la Oficina del Conservador, en cumplimiento a lo dispuesto en la Ley General de Elecciones.

Se recibieron las comunicaciones de la instalación de las siguientes mesas de la Comuna de Talagante:

SECCION PRIMERA EXTRAORDINARIA. — Se rechaza la constitución de esta mesa, por estar incluido en ella el ciudadano Segundo Antonio Bastias Poblete, que debe actuar en la Primera Permanente, acordándose que esta mesa se constituya el próximo martes, primero de abril, a las catorce horas.

SECCION II.a y III.a EXTRAORDINARIAS. — Se procedió a reemplazar a los ciudadanos Lindorfo Ortiz Hernández y Carlos Jotar Sab, por los ciudadanos Atilio Aranda Mardones y José Leoncio Alvarez Alvarez.

SECCION I.a PERMANENTE — Se acordó notificar al ciudadano Segundo Antonio Bastias Poblete, para que se constituya el dia de la eleccion en la Primera Permanente, y no en la Primera Extraordinaria, como lo hizo en la constitución de las mesas, en el dia de hoy, equivocadamente.

SECCION II.a PERMANENTE. — Se procedió a reemplazar a los ciudadanos Carlos Germán Wehrhahm Reinchardt y Alfonso Arriaza Ojeda por los ciudadanos Enrique Oyarzo Labra y Luis Atenas Arenas.

SECCION III.a PERMANENTE. — Se procedió a reemplazar al ciudadano Pedro Gonzalo Peña Ortiz por el ciudadano Juan José Silva.

SECCION IV.a y V.a PERMANENTES. — Se procedió a reemplazar a los ciudadanos Juan José Rivera Molina y Ricardo Larrain del Campo, que no comparecieron, por los ciudadanos Rubén Escárate Aranis y Oscar Taj Taj Olguin.

SECCION VI.a PERMANENTE. — Se procedió a reemplazar a los ciudadanos Alvaro Enrique Osorio M. y Flaviano Chacón González, porque no comparecieron, por los ciudadanos Luis Armando Drago y Hugo Willenbrinck Zambra.

Comuna de Peñaflor

SECCION IV.a EXTRAORDINARIA. — Se procedió a reemplazar al ciudadano Máximo Hernández Gonzalez, que no compareció, por el ciudadano Segundo Hernández González.

No habiéndose presentado hasta este momento ninguna otra comunicación referente a la constitución de mesas, la Junta da por terminada su sesión y acuerda constituirse mañana, a las catorce horas, para continuar ejerciendo las funciones que le ha encomendado la Ley. Se levantó la sesión, a las diez y ocho horas. — (Fdos.). — OSCAR CORTES E. — MANUEL ERICEÑO GODOY. — EXEQUIEL DE LA BARRA, Conservador y Secretario de la Junta.

Todos los partidos frentistas concurrirán a la gran concentración de hoy en el Teatro Caupolicán para proclamar a sus candidatos

Asistirán también dirigentes nacionales, senadores, diputados y regidores en ejercicio.— Previamente se reunirán en el hall los representantes de los partidos para adoptar las medidas de control que sean necesarias.— El teatro estará adornado de banderas nacionales, emblemas partidistas y motes alusivos

A las 10 de la mañana de hoy se llevará a efecto en el Teatro Caupolicán la magna concentración que los partidos que forman el Frente Popular han venido organizando para proclamar a los candidatos que esta comunidad política presentará en la próxima lucha electoral, para la renovación de la Municipalidad de Santiago.

Sr. Rodolfo Guzman

La masa que forma la combinación frentista se ha apresurado para expresar en esta nueva oportunidad su fe en las doctrinas políticas populares y para reiterar su propósito de llevar al triunfo más rotundo a sus candidatos.

Por ello la reunión ha de alcanzar las proporciones de una gigantesca manifestación de la masa de trabajadores santiaguinos.

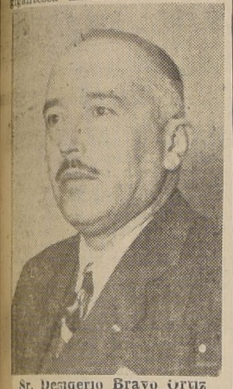

Sr. Desiderio Bravo Cruz

LOS CANDIDATOS

Los candidatos designados por los partidos frentista, ya inscritos en la lista N.o 30, son los siguientes:

Héctor Pacheco Pizarro, Santiago Poblete Morán, Arturo Muñoz Gamboa, René Frías Ojeda, Antonio Rodríguez Avendaño, Moisés Ríos Valenzuela, Desiderio Bravo Cruz, Graciela Mandujano Castillo, Luis Escobar González, Juan Peñailillo Oteiza, Salomón Ahues Abukalil, Agustín Rebolledo Baeza y Zorobabel González Román.

LOS ORADORES

Los Partidos que forman el Frente Popular se harán representar en la concentración por los siguientes oradores:

Alfredo Larraín Neil, Presidente del Comité Ejecutivo Provincial de Santiago del Frente Popular.

Bravo Ortiz, Rodolfo Guzmán Barrera, Graciela Mandujano Castillo, Luis Escobar González, Juan Peñailillo Oteiza, Salomón Ahues Abukalil, Agustín Rebolledo Baeza y Zorobabel González Román.

LISTA OFICIAL DE LOS ORADORES

Sr. Agustín Rebolledo

Sr. Luis Escobar

de la de la Agrupación Provincial de

Guillermo Guevara, senador electo del Partido Comunista, por Atacama y Coquimbo.

Clemente Garay, representante Santiago del Partido Democrático

Graciela Mandujano, por el MENCH.

Luis escobar, Secretario General de la Liga de Arrendatarios y ex Secretario del Comité Regional del Partido Socialista. Candidato a regidor.

Dr. Natalio Berman, por el

Partido Socialista de Trabajadores.

Luis Cuevas, Secretario del Partido Radical.

Un representante del Partido Radical Socialista.

EL TEATRO CAUPOLICAN

El local de la reunión estará adornado con banderas nacionales, emblemas de los Partidos que forman el Frente Popular y con motes alusivos.

Un orfeón tendrá a su cargo la parte musical de la reunión.

Sr. Santiago Poblete

LAS DIRECTIVAS EN EL ACTO

No solamente las directivas provinciales y locales de los partidos Radical, Comunista, Radical Socialista, Democrático, Socialista de Trabajadores y de las organizaciones gremiales que presentan candidatos en la lista del Frente Popular estarán presentes en el acto de proclamación de los candidatos, sino que, además de éstos, concurrirán igualmente dirigentes nacionales, senadores, diputados y regidores de estos partidos.

REUNION DE REPRESENTANTES

A las 9.30 horas, se reunirán los representantes de todos los partidos y organizaciones sociales integrantes del Frente Popular, para adoptar las últimas disposiciones referentes al control del acto y desarrollo del mismo.

Se nos encarga hacer presente a los representantes que dicha reunión se llevará a efecto en el hall del Teatro Caupolicán.

PARTIDO DEMOCRATICO

CANDIDATURA JUAN ARAVENA MUÑOZ. — Hoy, gran manifestación a don Juan Moya, a las 16 horas y proclamación del candidato, en Magdalena Mira 721.

Hoy, velada y baile a las 21 horas, pro fondos de esta candidatura, en el local del Comité de Pobladores, Balmaceda esquina de Franckford.

CANDIDATURA ANGEL C. VEGA E. — Cítase a todos los democráticos doctrinarios y adherentes a esta popular candidatura frentista a una reunión general para hoy, a las 10 horas, en la secretaría general Población Buzeta, calle San Andrés N.o 460 Invítase especialmente al candidato y al señor José Alcaíno D.

CANDIDATURA MUNICIPAL DE ARTURO MUÑOZ GAMBOA. — Cítase a todos los militantes del Partido Democrático, que se encuentran inscritos en la Segunda Comuna, a una sesión especial que habrá el lunes 31 a las 19 horas. En la secretaría que se encuentra ubicada en San Pablo 1662. Se encarece la asistencia, pues hay importantes materias a tratar.

CANDIDATURA MANUEL NUÑEZ IBAR.— Cita para hoy domingo a las 10 hs. a todos los correligionarios de la Comuna de Ñuñoa a la proclamación de esta candidatura que se verificará en el Centro Democrático "Los Guindos" ubicado en la plaza del mismo nombre. También se invita a todos los vecinos del sector que han ofrecido su concurso.

En esta proclamación se expondrá el programa del candidato especialmente en los puntos que le interese al sector "Los Guindos".

La organización de esta proclamación ha estado a cargo de la Juventud Democrática "Los Guindos" quienes han elaborado un interesante programa para este acto.

EN PROVIDENCIA ESTAN UNIDOS LOS DEMOCRATAS CON LOS DEMOCRATICOS

Se pone en conocimiento a los componentes democráticos y demócratas de este sector que, en una gran asamblea efectuada el 27 del presente se ha producido la unificación de estas dos fuerzas políticas.

Por tanto se recomienda a la militancia de ambas fracciones, trabajar fuertemente por los candidatos democráticos a regidores, en forma disciplinada por el triunfo.

Para hoy se cita a reunión general extraordinaria en José Manuel Infante esquina de Fco. Bilbao (Centro Donato Millán), a las 16 horas.

Se cita a las comisiones, sindical, deportiva, comerciantes y política, que tiene a cargo la campaña del candidato dirigente obrero de Girardi, compañero Guillermo Mandiola Bastías, que va en lista N.o 62, primer lugar.

PARTIDO SOCIALISTA

CANDIDATURA EUTIQUIO DEL BARRIO. — Con creciente entusiasmo siguen realizándose los trabajos en pro de esta candidatura, en sus Secretarías, Bandera 323 altos y Compañía 1373, habiéndose recibido hasta el momento numerosas adhesiones.

CANDIDATURA LUIS ROJAS OLIVARES. — QUINTA NORMAL — Nuevos aportes ha recibido esta candidatura de parte de pequeños comerciantes y elementos independientes de la Comuna. Las adhesiones se reciben en Barros 169 y Catedral esquina Polígono.

PROCLAMACION. — Esta tarde a la 19.30 horas, serán proclamados en Av. O'Higgins 3585 los candidatos a regidores que presenta el Partido Socialista en Santiago para la elección del 6 de abril.

En esta concentración hablarán los candidatos Carlos Peña, Carlos Charlín, José Martínez, Edmundo Montecinos y representantes del Comité Regional.

La Seccional de la 4.a Comuna debe presentarse con las banderas e insignias del Partido.

DON EXEQUIEL GONZALEZ SERA FESTEJADO HOY EN EL ESTADIO MILITAR

Hoy a las 13 horas, en los comedores del Estadio Militar, el personal de Correos y Telégrafos de Santiago, ofrece un banquete al diputado electo por Chiloé, señor Exequiel González Madariaga.

A esta manifestación han adherido delegaciones del Sindicato de Vías y Comunicaciones, integradas por miembros de las empresas telegráficas particulares del país, en donde los jefes y el personal tienen profunda estimación por el festejado.

Por tratarse de un banquete apolítico, y que tiene como finalidad y objetivo rendir un homenaje de afecto a uno de sus ex compañeros que ocupó dentro de los Servicios Postales Telegráficos del país, entre otros, el cargo de Director General, se ha invitado sin atención a color político, a varios señores Ministros de Estado y parlamentarios.

En la tarde de hoy se efectuará la reunión de dirigentes nacionales de la juventud del Partido Radical

Concurrirán representantes provinciales, parlamentarios, regidores y la totalidad del Consejo Nacional de la Juventud. — El presidente dará cuenta de las actividades desarrolladas y planteará sus puntos de vista respecto del futuro político

ASISTIRA EL PRESIDENTE DEL PARTIDO

En su local de Agustinas N.o 1380, a las 15 horas de hoy, inicia su reunión plenaria el Consejo Nacional de la Juventud Radical de Chile, con participación de la totalidad de los delegados, presidentes provinciales, parlamentarios y regidores de esta organización.

En el día de ayer han llegado a Santiago varios delegados directos de Consejos Provinciales, algunos presidentes de Agrupaciones y otros dirigentes del radicalismo joven, dispuestos a trabajar por reafirmar las posiciones de superación y progreso.

EL PRESIDENTE DEL PARTIDO ASISTIRA

En el día de ayer se entrevistó con el señor Guillermo Labarca H., presidente del Partido Radical, el presidente nacional de la Juventud, con el fin de invitar oficialmente a concurrir a esta reunión acompañado de los miembros de la Mesa Directiva, y para que conozca la posición y pensamiento de los organismos juveniles del Partido. El señor Labarca prometió asistir acompañado del secretario general señor Luis Alberto Cuevas.

LA CUENTA DEL PRESIDENTE NACIONAL

Es esperada con gran interés la cuenta que entregará para la consideración del Consejo Nacional, el presidente señor Alberto Sánchez Aspée, que dice relación especialmente, con la acción política de la J. R., ante los acontecimientos sucedidos y la posición que adoptará en el futuro.

También se referirá a las proyecciones del Frente Nacional de Juventudes de Izquierda y que en conjunto con los dirigentes de las Juventudes Democrática, Radical Socialista, Comunistas y Universitarias, han estado estudiando desde hace algún tiempo. En la reunión se adoptará un temperamento definitivo sobre la materia.

MATERIAS IMPORTANTES A TRATAR

Deberá abocarse el Consejo Nacional a señalar a los parlamentarios y regidores que son miembros de la Juventud, la línea que deben seguir en su acción dentro del Congreso y en las Municipalidades, consecuente con las aspiraciones y necesidades más inmediatas.

Tratará enseguida el programa de las Convenciones zonales que se realizan en el mes de abril y mayo en Antofagasta, Valparaíso y Los Angeles, en las que participarán delegaciones de las 180 agrupaciones que existen a través del país. Punto principal será también la posición que adoptará la Juventud en la Convención del Partido que se efectuará en mayo y para cuyo efecto ya se ha indicado la fecha de la elección de los delegados, que es el 20 de abril próximo. La Juventud deberá luchar en las distintas asambleas del país por obtener la designación del mayor número de representantes que pertenezcan a esta organización, ya que los problemas a debatirse en la Convención tienen una gran responsabilidad para el futuro del Partido y los miembros que seguirán en los cargos directivos.

PARLAMENTARIOS, REGIDORES DELEGADOS

Concurrirán a la sesión del Consejo los parlamentarios electos señores Luis Bossay, Hugo Arias, Héctor D. Barrueto y Julio Sepúlveda, quienes deberán tratar en conjunto con los dirigentes del movimiento juvenil los problemas a que deben enfrentarse, como acción más inmediata. También concurre un crecido número de regidores como los señores César Guzmán, Santiago Poblete, Mario Riquelme, Julio Zúñiga, Oscar Frías, y otros.

Los miembros de la Directiva Nacional señores Alberto Sánchez, Raúl Fernández Longé, Carlos Salas F., Samuel Radrigán, Carlos Koller, Gonzalo Hernández y Joaquín Palma, entregarán al Consejo determinantes informes de la labor desarrollada por cada uno de ellos, y que servirá para que el Consejo las acepte o formule los cargos que correspondan.

Partido Radical

CANDIDATURA PACHECO PIZARRO.— El próximo jueves 3 de abril, a las 21.30 horas, se llevará a efecto en el Centro de Propaganda de Obreros Radicales "Gabriel González", ubicado en calle San Alfonso N.o 1357, la proclamación solemne del candidato radical a regidor por Santiago Dr. Héctor Pacheco Pizarro.

Se invita especialmente a todas las personas que simpaticen con esta candidatura.

—Con inusitado entusiasmo se sigue trabajando en el Club Social "Pedro León Ugalde", en favor de la candidatura a regidor por Santiago del prestigioso profesional Dr. Héctor Pacheco Pizarro.

El secretario de la institución, don Octavio Rojas Iturrieta, atiende diariamente en sus oficinas de la calle San Antonio 680, de 12 a 15 horas y de 10 a 22 horas.

CANDIDATURA A REGIDOR DEMETRIO CANALES ACEVEDO. —El candidato a Regidor por el Partido Radical de La Cisterna, don Demetrio Canales Acevedo, ha enviado a sus correligionarios, amigos y simpatizantes una extensa circular, por la cual les solicita su adhesión.

En ella resume las necesidades más imperiosas y urgentes que afectan a la comuna, y promete realizarlas a costa de sus mayores sacrificios, para su progreso y el bienestar de sus habitantes en los diferentes sectores.

CANDIDATURA JUAN CRISOSTOMO JAQUES.— El Partido Radical presenta por tercera vez la candidatura del regidor y alcalde subrogante muchas veces de la Municipalidad de Providencia, don Juan Crisóstomo Jaques.

Hombre culto, honorable, de principios claros y definidos, ha demostrado competencia y un espíritu cívico que muy pocos le igualan.

Señor Juan Crisostomo Jaques.

Conocedor profundo de los problemas que afectan a su comuna, exhibe un cartel en que se resumen las más bellas ideas.

Es el más popular de los candidatos y cuenta con simpatías en todos los sectores, porque es servicial, muy progresista y de una excesiva modestia.

Tiene un carácter firme y una valentía a toda prueba.

He aquí el programa del señor Jaques:

Ensanche de la Avenida Providencia.

Casa Municipal, hornos crematorios, baños públicos, grifos y apertura de la Avenida Las Lilas, entre Manuel Montt y J. M. Infante.

Presupuestos honradamente financiados, estricta disciplina en los servicios, orden y economía en los gastos.

Desarrollo del deporte y ayuda eficaz a los deportistas.

Fomento de la educación. Liga de Estudiantes Pobres comunal, bibliotecas obreras e infantiles, escuelas industriales vespertinas para obreros, Liceo de Niña y Liceo Nocturno.

Movilización por todos los sectores de la comuna, micros a $ 0.60 y autobuses a veinte centavos.

Prados en los veredones y mejoramiento del alumbrado público.

FERROVIARIOS FESTEJARAN A PARLAMENTARIOS.— La próxima semana, los ferroviarios radicales de Santiago y San Bernardo festejarán a los parlamentarios electos señores Gustavo Girón, Angel Faivovich, Manuel Cabezón, Isidoro Muñoz, Jorge Rivera, Armando Rodríguez Quezada, Raúl Brañes y Héctor Muñoz Ayling.

Las adhesiones se reciben en el Club Radical.

CONCENTRACION EN SAN MIGUEL.—Por una equivocación de la Comisión de Prensa, se anunció que la concentración de los radicales de San Miguel se llevaría a efecto ayer. La hora de la concentración es a las 10, en San Nicolás 1480, hoy domingo.

Los candidatos Pedro A. Alarcón, Jorge Boher, Carlos E. Fajardo Martínez y Domingo Grez Valdovinos, harán uso de la palabra, a fin de dar a conocer, cada uno de ellos, el plan de acción que se proponen desarrollar en la Municipalidad de San Miguel. Además hablarán algunos elementos independientes, cuyos subcomités lo forman Comerciantes, intelectuales, extranjeros y apolíticos de las poblaciones El Carmen, Mirador, Carmen Mena, Subercaseaux, San Nicolás, Recreo, Colón y América y otros sectores de esa extensa comuna.

Como lo informó la Comisión de Prensa y Propaganda, de estas candidaturas los radicales de San Miguel desahuciaron todo entendimiento con los partidos Comunista y Democrático, en vista de la poca seriedad de los primeros para respetar compromisos, y la intransigencia, por otra parte, de los últimos. Solamente acordaron ir acompañados de los radical-socialistas, cuyo candidato es el señor Pedro Donoso Zamorano.

Se hace saber a los simpatizantes adherentes, elementos independientes y radicales, en general que las góndolas 36, San Nicolás, llegan hasta la misma concentración. La movilización por la Gran Avenida es hasta el Paradero 11. Se encarece la mayor asistencia y la puntualidad en la hora.

La Comisión de Prensa y Propaganda debe reunirse diariamente en el Club Radical, a fin de que reciba instrucciones del Jefe de esta Comisión. Esta tarde habrá una importante reunión a la que se cita de un modo especial a los miembros de la juventud y femeninas. La reunion será a las 14 horas.

MANIFESTACION AL DIPUTADO CHIORRINI.—A la comida que se le ofrecerá próximamente a don Aníbal Chiorrini con motivo de su elección como Diputado por la Agrupación de Cauquenes, Constitución y Chanco, se han adherido hasta la fecha las siguientes personas: Señores, Abel Gutiérrez Aguilera, Pedro Valencia Prado, Italo Martínez, Arturo Piga Dr. Ruggero Lauria, Srta. Alfa Gutiérrez, Pedro Valenzuela A., Alejandro Ríos Valdivia, Ignacio Pinochet, Ernesto Merino, Alberto González, Isidro Díaz, Julio Latorre, Héctor Norero, Manuel Freles, Adán Espinoza Srta. Delta Gutiérrez, etc.

Se ruega a los simpatizantes retirar su tarjeta a la brevedad posible. Las adhesiones se recibirán hasta el próximo martes 2 de abril en Ahumada 165, (Hotel Savoy).

CANDIDATOS DE LA JUVENTUD.—Con gran entusiasmo y actividad han proseguido los trabajos electorales de los candidatos de la Juventud Radical de Santiago a Regidores; por el primer distrito de Santiago, va a la reelección Santiago Poblete Morán y por la comuna de Lampa Mario Riquelme Ponce.

La proclamación oficial del candidato Santiago Poblete, se efectuará el miércoles 2 de abril, en el local social del Consejo Provincial, Bandera 574 a las 21 horas.

En cuanto a los trabajos del candidato Mario Riquelme, el Comité Central de la Juventud Radical que preside Nino Díaz Campos, ha estado agitando durante toda la semana la actividad electoral de la comuna de Lampa.

La Secretaría General de estas candidaturas está instalada en Bandera 574, y en ella se atiende durante el día de 10 a 13 y de 15 a 22 horas.

El Presidente del Ejecutivo Provincial recomienda a todos los Presidentes de los organismos comunales, que citen oportunamente a los militantes de sus comuna, a la proclamación oficial que hará la Juventud de su candidato Santiago Poblete, el próximo miércoles en el local de la Secretaría del Consejo Provincial.

CONCENTRACION EN SAN NICOLAS.—Hoy, a las 10 horas en San Nicolás 1480, se llevará a efecto una gran concentración radical, la que tiene por objeto oír la palabra de los candidatos a regidores por la Comuna de San Miguel, señores Pedro A. Alarcón, Carlos Fajardo Martínez, Domingo Grez y Jorge Boher.

Esta concentración es organizada por los grupos independientes de las Poblaciones El Carmen, El Mirador, Carmen Mena, Subercaseaux, Colón y América, San Nicolás, Atacama, Recreo etc. la que, como una deferencia especial para la Asamblea Radical de San Miguel, ha invitado a los radicales en general, y muy especialmente al Comando General que presiden los señores Enrique Cortés y Dalmiro Cañas. También se harán presentes los militantes de la Asamblea Radical Femenina con su Comisión de Propaganda la que ejecutará algunos coros en honor de los candidatos radicales. Por su parte la Juventud, también asistirá con sus efectivos y uno de sus representantes hará uso de la palabra.

Los medios de locomoción más apropiados para llegar hasta el punto de la concentración, son las Góndolas San Nicolás, Matadero Palma, tranvías Cisterna, Ovalle, San Bernardo y Micros. En el paradero 11 está la calle San Nicolás, Gran Avenida.

PARTIDO RADICAL SOCIALISTA

10.a COMUNA. — Cítase a los militantes a un ampliado para hoy a las 11 horas, en San Ignacio N.o 1034.

PARTIDO LIBERAL

REUNION DE CANDIDATOS.— En el local del Club Liberal, calle Compañía N.o 1357, se verificará hoy a las 12 horas, una reunión de los candidatos a municipales proclamados por el Partido, por el Primer Distrito, con la directiva del Partido y presidente de la Asamblea de Santiago.

En dicha reunión se estudiará la forma de intensificar la campaña electoral para los comicios del 6 de abril próximo y se tomarán importantes resoluciones sobre el particular.

Luis Rojas Olivar

CANDIDATO A REGIDOR POR LA COMUNA DE QUINTA NORMAL

UNA VOLUNTAD HONESTA Y VALIENTE AL SERVICIO DE LA COMUNA

Carlos E. Fajardo Martínez

CANDIDATO A REGIDOR POR LA COMUNA DE SAN MIGUEL

Sus amigos de San Miguel, solicitan a los electores de la Comuna, se marque preferencia a este Candidato, que es garantía de corrección administrativa y de seguro impulso al progreso local.

UNA MUJER QUE CONOCE LOS PROBLEMAS DE LA CIUDAD

GRACIELA CONTRERAS DE SCHNAKE

candidato a regidor de la Municipalidad de Santiago.— Lista N.o 51

Secretaría General:

Calle CAMILO HENRIQUEZ N.o 634

ELECCIONES MUNICIPALES

Cleophas Torres de Perry

TALENTO CLARO Y VIGOROSO

HONRADEZ SIN MANCHA

ACTIVIDAD INFATIGABLE PROGRAMA UNICO:

HONRADEZ Y TRABAJO PARA EL BIENESTAR DE TODOS

Secretarías: Avda. O'Higgins 654. — Ahumada 471, 2.o Piso, Dpto. 3.

Candidato independiente a Regidor por Santiago (1.er Distrito).

UN CANDIDATO POPULAR

Arqto. José Martínez González

(PEPE MARTINEZ).

CANDIDATO A REGIDOR POR SANTIAGO 1.er DISTRITO

PARTIDO SOCIALISTA

Secretaría General: Puente 576.

Teléfono 60065.

VISITE

la SASTRERIA VISCONTI en su nuevo local de AGUSTINAS 1398, esquina AMUNATEGUI

En esta antigua y acreditada sastrería podrá vestir bien sin pagar precios exagerados. Atendida, como siempre, por COSME VISCONTI

AGUSTINAS 1398

EL LLAMADO DE LA DEMOCRACIA A LOS ELECTORES DE SANTIAGO

Si queréis afianzar el régimen democrático y obtener una acción municipal útil y beneficiosa, votad por la

LISTA N.o 76

1.o Alfredo Ratinoff
2.o José Duque Rodríguez
3.o José Santos Córdoba
4.o Diomedes Ramírez
5.o Erasmo Soto Rubio
6.o Laura Thompson
7.o Carlos Larraín Dueñas
8.o Juan Briceño Velásquez
9.o Luis Iturriaga

Un conjunto de luchadores que representará genuinamente al pueblo en el Municipio.

Búsque su voto en las Secretarías: Calle Merced 760. Recoleta 424. Copiapó 1420. Chiloé 2028. Vicuña Mackenna 824. Ecuador 3427.

PARTIDO RADICAL

DOCTOR HECTOR PACHECO PIZARRO

CANDIDATO A REGIDOR POR SANTIAGO

1.er DISTRITO

UN HOMBRE Y UNA VOLUNTAD AL SERVICIO DE LA CIUDAD.

VOTE POR EL DOCTOR

PACHECO PIZARRO

SECRETARIA GENERAL: PUENTE 731

TELEFONO 80677

D. HECTOR ARANCIBIA AGRADECE GENTILEZA DEL GOB. DEL ECUADOR

En la mañana de ayer fué comunicado a la Cancillería por el Encargado de Negocios de Ecuador en Chile, que el Gobierno de ese país había concedido el "Agrement" a don Héctor Arancibia Laso, a fin de que pudiera ser nombrado primer Embajador de nuestro país en Quito.

Sobre el particular conversamos anoche, telefónicamente con el señor Arancibia Laso, quien nos declaró que agradecía profundamente la gentileza del Gobierno del Ecuador, pero que por razones particulares se veía privado de aceptar esta honrosa distinción.

Iguales agradecimientos tuvo para nuestro Gobierno por el ofrecimiento de este cargo diplomático.

UNION COMUNAL DE PROVIDENCIA

LA PROCLAMACION DE HOY. — Hoy, a las 23 horas tendrá lugar la proclamación de los candidatos a regidores Municipales de la Unión Comunal de Providencia que han sido designados para las elecciones del 6 de abril próximo.

El diputado don Alejandro Dusaillant, Presidente de la Unión Comunal, ofrecerá esta manifestación cívica.

Harán uso de la palabra después cada uno de los candidatos para expresar sus opiniones y su respeto, obediencia y acatamiento al programa de la Institución.

Los candidatos a proclamarse hoy son: Julia Mac Iver de Cousiño Talavera, don Victor Figueroa Vega, don Miguel Opazo Letelier, don Luis Alberto Baeza y don Guillermo Martínez Gutiérrez.

El almuerzo popular preparado para el día de hoy se verificará en el local social de la U. E. C. H., calle Compañía 1373 a las 13 horas.

Los discursos serán trasmitidos por la Radio C. B. 78 Cooperativa Vitalicia desde el sitio de la fiesta. Un conjunto artístico amenizará el acto con un interesante y variado programa preparado al efecto.

Presentación de la Defensa de la Raza se verificará hoy

A las 15.30 horas, todos los efectivos de la institución se reunirán en el Estadio Santa Laura

A las 15.30 horas de hoy, el Secretario General de la Defensa de la Raza, señor Humberto Donoso, y el Consejo de esta institución nacional que preside el Excmo. señor don Pedro Aguirre Cerda, pasarán revista a todos los efectivos de la "Defensa de la Raza", en el Estadio Santa Laura, como una preparación de la gran revista que se presentará al Presidente de la República en una fecha próxima, con ocasión de celebrarse el día oficial de la institución.

Concurrirán a esta presentación, especialmente invitados, los miembros de la "Defensa de la Raza", las familias de los "defensores", autoridades, etc. También se ha hecho una invitación especial a todos los periodistas y sus familias.

Pasada la revista, comenzará el desarrollo de una tarde deportiva en que tomarán parte todos los elementos de la institución, equipos de football, de básquetball, de hokey en patines, de box y, en general, de todas las actividades que ha abarcado la Defensa de la Raza.

Existe gran entusiasmo por concurrir a estos espectáculos, especialmente en los barrios en donde la Defensa de la Raza ha logrado captar muchos adeptos.

DEFUNCION

Ha fallecido el señor

GUILLERMO MIQUEL GIBBS.

Sus restos serán sepultados hoy en el Cementerio Católico, el cortejo partirá a las 11 horas desde Av. Constanza 1907 después de una Misa que se oficiará a las 10.30 horas por el descanso de su alma.

Sus hijas y familia

DEFUNCION

Damos las más expresivas gracias a todas las personas que se dignaron acompañar a su última morada los restos de nuestro hijo

LEOPOLDO BERRIOS

Su padre y familia

Trabajos electorales en el 3.er Distrito

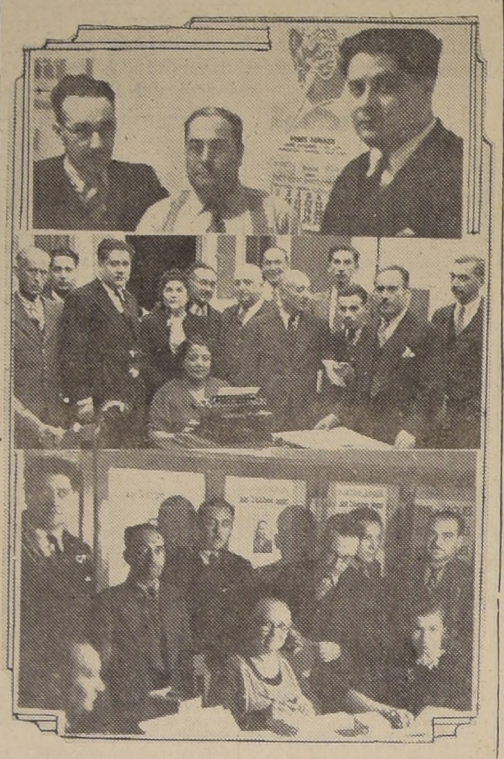

Ayer el Diputado electo, por el 3.er Distrito, don Armando Rodríguez Quezada y el Director del periódico de la Juventud Radical, don Oscar Cerda González, visitaron las secretarías radicales de la Cisterna, San Miguel, Ñuñoa, Providencia, Las Condes, donde pudieron constatar el trabajo entusiasta de los candidatos a Municipales y su eficiente organización

Los candidatos del Partido Radical, por las comunas mencionadas, son los señores: Demetrio Canales, (Cisterna); Pedro A. Alarcón, Jorge Boher, Carlos Fajardo y Domingo Grez, (San Miguel); Juan Morales, (Ñuñoa); Juan Crisóstomo Sagués y Leoncio Barrera, (Providencia), y Aníbal Quiroz, (Las Condes).

Reinició actividades la Soc. Nacional de Profesores

Después de su receso de vacaciones celebró ayer su primera sesión el Directorio de la Sociedad Nacional de Profesores, presidida por don Alejandro Ríos Valdivia, con asistencia de los señores Jiménez, Canales, Stuardo, Valenzuela, Gandarillas, Acuña Dinamarca, Toro, Orellana y de los secretarios, señora Estela Gajardo y Eleodoro Cereceda.

El presidente dió cuenta del sensible fallecimiento del ex presidente de la Sociedad, don Darío Salas. Después de hacer el elogio de él, se tomaron los siguientes acuerdos:

1.o.— Enviar una nota de condolencia a la familia.

2.o.— Colocar su retrato en la sala del presidente.

3.o.— Llamar a concurso para la publicación de un "Ensayo sobre la vida y obras de don Darío Salas", y en el cual podrán participar sólo los alumnos del Instituto Pedagógico.

En seguida, el presidente hizo una relación de su viaje a México, a donde fué enviado por el Supremo Gobierno, como integrante de la Embajada a la Transmisión del Mando, y de su jira por los Estados Unidos. Dió a conocer interesantes observaciones sobre la vida del pueblo mexicano. Hizo merecidos recuerdos de los profesores panameños, ex alumnos de la Universidad de Chile, quienes guardan para Chile un sincero afecto.

A continuación se rindió un homenaje a S. E. el Presidente de la República y a su Ministro le Educación, don Juan Antonio Iribarren, por la destacada actuación que tuvieron en la dictación de la ley económica del profesorado; y se acordó hacer público este sentimiento de gratitud en un acto que se llevará a efecto en el Teatro Municipal, en una fecha próxima.

Además, se estudió la manera de encontrar pronto una solución al problema del Local Social.

AMPLIACION DE LA RED DE ALCANTARILLADO DE LA CIUDAD DE OSORNO

En el Ministerio de Fomento ha sido redactado un decreto por el cual se autoriza al Director General de Obras Públicas, para que ordene la iniciación de los estudios correspondientes para la ampliación de la red de alcantarillado de Osorno, en forma que abarque también los barrios obreros.

NUEVO DIRECTORIO DEL CENTRO CATALAN

En Centro Catalán en su última sesión general, procedió a elegir su nuevo Directorio, que quedó integrado en la siguiente forma:

Presidente, señor Antoni Pi C.; vicepresideste, señor Joan Juanet; secretario, señor Joan García Giró; vicesecretario, señor Antoni Blavia; tesorero, señor Josep Feyto; bibliotecario, señor Josep Millás; vocales, señores Josep Salomó Narcís Galloré, Celestí Molina, Manuel Pujadar y Frederic Gili.

Amplia aplicación de la Ley Sobre Huertos Obreros

Solicitó S. E. al Director de la Caja de la Habitación

COMPRA DE TERRENOS

El Director de la Caja de la Habitación Popular se entrevistó ayer con el Presidente de la República.

En esta oportunidad S. E. inquirió datos sobre la labor constructora de la Caja y especialmente conversó sobre la nueva Ley de Huertos obreros y fomento de las industrias caseras.

S. E. manifestó sus deseos de aprovechar lo mejor posible las posibilidades que la nueva Ley da a las familias obreras para crear industrias que permitan su desarrollo junto al hogar mismo.

El Director de la Caja Sr. Alcaíno garantizó a S. E., que la Caja cumplirá como siempre sus deseos para bien de nuestro pueblo.

Las conversaciones al respecto se continuarán una vez que llegue al país el señor Campbell, quien anda estudiando en EE. UU. todo lo que se relaciona con estos problemas y su solución.

De todos es sabido el gran desarrollo que en Norte América se ha dado a las Granjas Familiares y a las industrias caseras que dan muchos miles de pesos a la economía de los EE. UU.

COMPRA DE TERRENOS

La Caja de la Habitación Popular ha pedido propuesta para la adquisición de terrenos en que construirá nuevas poblaciones.

Los terrenos solicitados comprenden diez mil metros cuadrados como mínimum en la ciudad de La Unión y cinco mil metro cuadrados en la ciudad de Talagante.

Para completar esta extensión de terrenos pueden ofrecerse varios propietarios hasta completar la superficie exijida.

Las ofertas indicando superficie, precio, datos de urbanización y croquis deben hacerse al Director de la Caja de la Habitación en Santiago.

SERVICIOS DE BENEFICENCIA Y ASISTENCIA SOCIAL

Empresa de Pompas Fúnebres

DE LA BENEFICENCIA PUBLICA

Servicio Diurno y Nocturno

Talleres:	Casa Central:
PANTEON N.o 803	SAN ANTONIO 456
TELEFONO 88995	TELEFONO 89274
QUINTA NORMAL	MAPOCHO 4125

INSTITUTO M. T. SANITAS

Comunicamos a nuestros amigos el sensible fallecimiento de nuestro Sub-gerente y colaborador,

Don GUILLERMO MIQUEL GIBBS

Sus funerales se efectuarán en el Cementerio Católico, hoy Domingo 30. El Cortejo saldrá a las 11 A. M., desde su casa habitación Avenida Constancia N.o 1907.

EL DIRECTORIO.

CANDIDATURA A REGIDOR DE DON ROGELIO UGARTE

Ante el conocimiento que se tenía de que don Rogelio Ugarte Bustamante había rechazado terminantemente figurar como candidato a municipal por Santiago para las elecciones de abril próximo, su candidatura presentada por el Partido Socialista ha sido la bomba política del día. El señor Ugarte es radical y no fué designado por su partido como candidato en la lista radical-comunista. Aun más, se opuso a participar en diversas combinaciones que se le propusieron y todavía no aceptó una candidatura independiente que importantes sectores del electorado tenían desde hace tiempo preparada. La razón de su figuración en la lista del Partido Socialista ha sido expuesta en interesantes comunicaciones que han sido dadas a conocer por la prensa de ayer. Según esas comunicaciones, el socialismo chileno ha ofrecido a la consideración pública la candidatura del señor Ugarte, sin que ello importe un compromiso político, tan sólo en el propósito de mantener en la Municipalidad de Santiago a uno de los más grandes y valiosos propulsores del progreso de nuestra capital.

Diversos sectores de la opinión pública, centros culturales e instituciones de toda especie, de inmediato han hecho presente su adhesión a esta candidatura. Desde luego, vecinos de la Séptima Comuna han constituído de inmediato un comité para organizar en el sector de esta comuna intensos trabajos de propaganda en favor de la candidatura Ugarte, comité en que figuran elementos de todas las tendencias políticas.

El Comité Central que se ha constituído para dirigir los trabajos de la candidatura Ugarte en todas las comunas de Santiago está designando ya los grupos dirigentes de cada una de las comunas los que deberán proceder en sus labores en absoluto acuerdo con las instrucciones que den los organismos dirigentes comunales del Partido Socialista.

Por el momento todas las adhesiones a la candidatura Ugarte deberán hacerse presente en los diversos centros de trabajo del Partido Socialista.

Se advierte al electorado que la lista del Partido Socialista en la que don Rogelio Ugarte Bustamante figura en cuarto lugar, tiene el N° 51.

Un proyecto sobre pensión de gracia al Sr. Luis F. Rojas

Se encuentra pendiente de la consideración del Congreso Nacional

El Subsecretario de Guerra, coronel don Teófilo Gómez, nos ha enviado la siguiente comunicación:

"Señor Director de LA NACION. Pte. Muy señor mío:

Una carta del artista, don Luis Fernando Rojas, publicada en los diarios del día 18 del presente mes, ha merecido un comentario de la redacción del diario de su digna dirección, en que después de analizar la labor artística de 60 años del señor Rojas, insinúa la idea de otorgarle una pensión de gracia que le permita sobrellevar decorosamente su ancianidad.

Sobre el particular me hago un deber en manifestar a usted que S. E. el Presidente de la República cumpliendo la promesa que formulara al Sr. Rojas en una audiencia que tuvo a bien concederle, envió con fecha 21 de octubre de 1940 un Mensaje al Congreso Nacional cuyo texto es el siguiente:

"Conciudadanos del Senado y de la Cámara de Diputados:

Instituciones patrióticas, publicaciones de la Prensa y el Cuerpo de Veteranos de Chile, han representado la situación de abandono en que se encuentra el anciano artista, don Luis Fernando Rojas, ilustrador de numerosas publicaciones, revistas y libros de la Historia Militar de Chile y en especial de la Guerra de 1879-84.

Colaborador brillante de Vicuña Mackenna, su lápiz ilustró en forma magnífica el "Album de la Gloria de Chile", y a través de 64 años de labor artística, ha enaltecido el espíritu patrio en publicaciones de la más variada índole, culminando su obra en el libro "Episodios Nacionales", editado bajo el patrocinio del Cuerpo de Veteranos de Chile en 1938, a los 82 años de edad.

Las Fuerzas Armadas de Chile, no han podido ni podrán olvidar la acción enaltecedora de las Glorias Militares de la Patria, realizada por este artista ejemplar, que en la tarde de una larga y luminosa jornada, se encuentra enfermo y en la indigencia.

Sus cuadros de La Lira Chilena, de la que fué fundador, la Batalla de Dolores, v. gr., Prat y Aldea Saltando a la cubierta del Huáscar y otros, son figuras populares que adornan con sencilla emoción los más humildes hogares de nuestros compatriotas.

El Ejecutivo cree que en el caso del artista don Luis Fernando Rojas, se cumplen con exceso las exigencias que debe reunir una ley de gracia; y haciéndose intérprete de las representaciones de la opinión pública, expresadas por diversos conductos, que pongo a vuestra disposición, tengo el honor de someter a vuestra aprobación el siguiente.

PROYECTO DE LEY:

En atención a la obra artística patriótica realizada por el artista-pintor, don Luis Fernando Rojas a través de 64 años, se declara, por gracia, su derecho a gozar de una pensión vitalicia de seis mil pesos ($ 6.000.) anuales.

El gasto se imputará al Item de Pensiones del Presupuesto de Defensa Nacional, Subsecretaría de Guerra.

Esta ley regirá desde la fecha de su publicación en el Diario Oficial.

(Fdos) P. Aguirre Cerda, A. Duhalde V., Pedro E. Alfonso. — Santiago, 21 de septiembre de 1940".

A lo anterior debo agregar a usted que S. E. ha pedido urgencia para dicho proyecto de ley y formulado indicación para que la pensión del señor Rojas sea de $ 12.000 anuales.

Saluda atentamente a usted. (Fdo.) **Teófilo Gómez**.— Coronel, Subsecretario de Guerra.

Patricio, el hombre que marca rumbos en la creación de calzado elegante para damas, llegó de B. Aires

El fiel intérprete de la moda fué al Atlántico a buscar nuevos motivos para sus creaciones exclusivas.— El público llena todos los días el establecimiento de PATRICIO, ubicado en Avenida O'Higgins 2612

PATRICIO ATENDERA PERSONALMENTE DESDE MAÑANA

Pasado la calle Molina, en el costado sur de la Alameda, en Avenida O'Higgins 2612, un hermoso letrero luminoso detiene la atención del transeúnte: CALZADO PATRICIO. Observamos el establecimiento comercial y vemos un intenso movimiento humano. La gente entra y sale. Al salir, casi todas las damas llevan bajo el brazo un paquete que, por sus características clásicas, indica que se trata de un par de zapatos. Porque la mayoría de los clientes de Patricio son damas de la clase media y adinerada. Esto aparece como natural una vez que podemos conversar con Patricio que, gentilmente, pide excusas a un grupo de personas que lo rodea y nos atiende.

VIAJE A BUENOS AIRES

—Como ustedes saben, acabo de llegar de Buenos Aires y Montevideo. Hice una larga jira con el objeto de imponerme del estado en que se encuentra en el Atlántico la industria del calzado y si había algo que aprender, si había novedades, pues deseo siempre continuar siendo "el hombre que marca rumbos en la creación de calzado elegante para damas", como han dado en llamarme en la prensa.

En primer lugar, debo decirles, nos agrega, que los precios del calzado chileno, más altos ahora que los de antaño, siguen siendo más bajos, comparados con los que se cobran en Buenos Aires y Montevideo, aunque se hagan al más bajo precio las cotizaciones de los cambios. Nuestros cueros, nuestras suelas y nuestra mano de obra son superiores o por lo menos nada tienen que envidiar a los artículos de allá. Por otra parte, nadie puede usar en esos pagos calzado hecho a mano, como acostumbramos en Chile. Así y todo, los precios son más bajos. En cuanto a modelos, sí que hay algunos que he hecho confeccionar aquí inmediatamente y que desde el lunes venderé personalmente a mis estimadas clientes de Santiago.

EL "HOBBY" DE LA MUJER

Patricio ha vivido siempre junto a muchas damas. Son sus clientes. Sabe mucho de sus gustos y por lo tanto de sus sentimientos. Eso nos sugirió la idea de preguntarle algo sobre las mujeres.

—Amigos, creo que el "hobby" de todas las mujeres es calzar bien. Es algo que lo llevan en la sangre. Sin embargo, en ninguna parte como en Chile esto se percibe mejor, porque nuestras mujeres tienen un sentido de la elegancia que sólo se puede comparar, en lo referente al calzado, a las madrileñas.

UN MODELO CADA 10 DIAS

Mientras seguía la charla, observábamos el movimiento incesante del negocio y los centenares de modelos de calzado para hombres y mujeres, que se exhiben en las vitrinas y mostradores. El movimiento se interrumpió un instante para dejar pasar a unos obreros que descargaban de un camión una partida de mercaderías.

—Lo que llega es un nuevo modelo de calzado para damas, nos dice Patricio. Tengo por norma invariable lanzar cada diez días un nuevo modelo a la circulación. Toma una caja y la abre. Se trata de una maravilla de calidad y de belleza. Todo ha sido estudiado y realizado cuidadosamente.

—Alguien dijo, expresa Patricio, que en el empeine se conoce la belleza física de una mujer, sin necesidad de mirarle el rostro. Pues bien, la que lleve este calzado podrá lucir cuanto desee el empeine. Está hecho para ellas.

CALZADO PARA TODO EL MUNDO

—Sin embargo, sigue Patricio, no crean que sólo tengo zapatos para damas. Aquí ustedes ven que hay para todos: Hombres, mujeres y niños. A todos los precios y de todos los modelos. Tengo clientes desde Arica a Magallanes. Conozco sus medidas y sus gustos y los atiendo preferentemente. A continuación nos exhibe una larga nómina de personas de todo el país que se proveen de Calzado Patricio.

CALZADO ELEGANTE; PERO COMODO

—Además de que mis clientes calcen con elegancia, me preocupo de que el calzado sea cómodo, nos expresa Patricio. Los signos que ustedes ven en algunas cajas significan mucho para mí. Hay damas que tienen pies delicados, por fallas en las articulaciones o en los huesos de los pies. Para ellas son estos zapatos. El zapato hay que amoldarlo al pie humano, para que éste no se desfigure y para que la persona no sufra los atroces dolores que tendría que sufrir con un calzado que no haya sido adaptado convenientemente.

AL SERVICIO DEL PUBLICO

El público llama a Patricio. Todos quieren saludarlo y comprar calzado vendido por sus propias manos.

Vemos la necesidad de abandonar la charla. Pero antes de que intentemos despedirnos, nos presenta a su socio, el señor Crescencio Sáez, que lo acompaña en sus labores. Sáez saluda y pasa al fondo de la tienda con un cliente que solicita sus servicios. Es un hombre atento y cordial como Patricio. Al extenderle la mano y hacerle una última observación sobre sus conocimientos en materia de calzado, Patricio nos dice vivamente:

—Estoy y he estado siempre al servicio del público, de mi público. Nada más. Tengo calzado elegante de todos los tipos a los precios más bajos de la capital. Y no se olviden: desde el lunes lo venderé yo personalmente. Digan que Patricio ha llegado. Eso es todo.

EL FIEL INTERPRETE DE LA MODA: PATRICIO. Av. B. O'Higgins 2612.

1.— Damas comprando calzado donde Patricio. 2.— Una elegante vitrina de Patricio en Delicias 2612. 3.— Patricio, el fiel intérprete de la moda

LOS AGRICULTORES DE LA ZONA DE TEMUCO ESTAN LEJOS DE MEZCLAR LA POLITICA EN SUS ACTIVIDADES

Manifiesta la Sociedad Agrícola de Temuco en contestación al oficio enviado por el Ministro de Agricultura a todas las Sociedades agrícolas del país

El Ministro de Agricultura, D. Alfonso Quintana Burgos, recibió ayer una comunicación de la Sociedad Agrícola de Temuco, en la cual contesta el oficio que le dirigió el Ministro, con motivo de los despidos de obreros agrícolas por causas políticas.

Dicha comunicación dice lo siguiente:

Señor Ministro:

Obra en nuestro poder su oficio N.o 278, de fecha 19 del mes en curso, por medio del cual nos transcribe la nota N.o 359, de fecha 13, del señor Ministro del Interior, sobre despido de obreros agrícolas.

Con la mayor atención nos hemos impuesto del contenido de ambas comunicaciones, y en respuesta podemos expresarle que el Directorio de la Sociedad de Fomento Agrícola de Temuco está en completo acuerdo con lo que nos comunica.

Podemos asegurar al señor Ministro que en esta zona no ha habido despidos agrícolas en represalias por motivos políticos y que los agricultores de la frontera comprenden el rol que les corresponde para lograr la disciplina de las fuerzas sociales y económicas de la nación, que patrióticamente desea el señor Ministro del Interior. Es por esa comprensión que están lejos de aplicar la política en sus negocios y como esta directiva gremial conoce suficientemente esa comprensión, puede asegurar al señor Ministro que si algo anormal aconteciera en la conducta de los agricultores de esta zona, inmediatamente daríamos los pasos necesarios para evitarlo, corregirlos y aplicarles la sanción moral que esté en manos de esta Sociedad.

Daremos la debida divulgación a estos propósitos de la SOFO en esta región para que, en todo caso y aún cuando lo estimamos inoficioso, nuestros asociados y agricultores en general tengan de orientación el claro pensamiento justiciero de esta institución, que es concordante con las consideraciones que US nos hace.

Saluda al señor Ministro con su consideración más atenta, — (Fdo) — TOMAS LANGDON, presidente.— OSCAR ARELLANO, secretario.

SE CONMEMORARA EL CENTENARIO DE LA ESC. NORMAL NUÑEZ

El Inspector de Enseñanza Normal, don Oscar Bustos, ha enviado una comunicación a los parlamentarios, pidiéndoles se interesen por obtener una suma, a fin de celebrar dignamente el centenario de la Escuela Normal Superior J. A. Núñez, que se cumple el 14 de junio de 1942.

Expresa dicha comunicación que esta suma podría acordarse aprovechándose el proyecto que se tramita destinando fondos con igual fin para conmemorar el Centenario de la Universidad de Chile y destaca la importante labor cultural que ha desarrollado el plante que fundará don Domingo Faustino Sarmiento.

DON MIGUEL GONZALEZ C. MINISTRO SUPLENTE DE LA C. DE APELACIONES

El Ministro de Justicia firmó ayer el decreto por el cual se designa a don Roberto Sahr Thieme, actual Juez de Magallanes, como Juez Suplente del 2.o Juzgado del Crimen de Santiago, mientras su titular, don Pelegrín Sepúlveda, desempeña el cargo de Fiscal de la Corte de Apelaciones.

Ministro de la Corte de Apelaciones de Santiago, en calidad de suplente, fué designado don Miguel González Castillo, mientras hace uso de licencia su titular, don Marco A. Aguirre.

Se concedió licencia por motivos de salud al Relator de la Corte Suprema, don Santiago Fuenzalida Cubillos, por dos meses.

Don Elisco Peña Abos Padilla, notario y Conservador de Comercio de Antofagasta, fué nombrado Notario Público y Conservador de Comercio y Minas de La Serena.

VARIAS NOTICIAS DEL MINISTERIO DE TRABAJO

El Jefe Provincial del Trabajo de Aconcagua, San Felipe, ha comunicado a la Dirección General del ramo que los obreros del fundo Errázuriz Panquehue presentaron pliego de peticiones solicitando mejoramiento en sus salarios. Este conflicto afecta a 150 obreros.

—La Oficina del Trabajo de Valparaíso ha informado que el Sindicato Muelle Población Vegara presentó un pliego de peticiones, solicitando aumento en los jornales y otras regallas. Este conflicto afecta a 205 obreros. Intervienen los Servicios del Trabajo de aquel puerto para solucionar las dificultades.

—El Inspector Provincial de Valparaíso, ha informado a la Dirección del Trabajo, que fué suscrita el acta de avenimiento entre la firma Maino y Cía., Fábrica de Fideos, con sus obreros, los cuales permanecían en huelga desde hacía ocho días. Este conflicto afectaba a 19 operarios.

DE INTERES PARA UD.

ENTRE MILES, DESTACAMOS ESTAS SEIS OFERTAS DE NUESTROS AVISOS ECONOMICOS CLASIFICADOS

NOVIOS: ARGOLLAS ORO 14 y 18 kilates, macizas, grabadas, desde $ 96 par. San Diego 780. Relojería Sportman.

CORTE CONFECCION, SOMbreros, aseguramos rápido aprendizaje, mejor sistema. Diplomas. Instituto Profesional. Catedral N.o 1257.

SASTRERIA SALAZAR: Caballeros, niños. Extenso surtido corte elegante, precios incompetibles. ¡Visítela! Avenida Bernardo O'Higgins 2783. (Alameda). ¡Precios! excepcionales durante este mes.

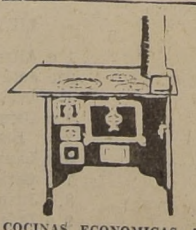

COCINAS ECONOMICAS A $ 45; lavaplatos, baños guagua $ 25, calentadores, en el Rincón de las cocinas. Chacabuco 21 M.

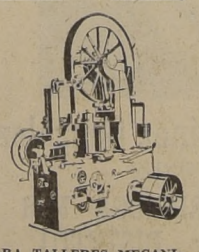

PARA TALLERES MECANIcos hay en existencia y por llegar tornos, cepillos mecánicos, taladros, prensas excéntricas. Hamdorff y Cía. Santiago. Morandé 884. Casilla 9591.

MAQUINAS ESCRIBIR, VENdese. Bandera 517.

AVISE UD. EN "LA NACION"

Cursos de perfeccionamiento médico de Caja de Seguro se inauguran hoy

A las 10.30 horas habrá una sesión solemne en la Junta Central de Beneficencia, en la que hablará el Ministro de Salubridad

SE CLAUSURAN EL 17 DE MAYO

A las 10.30 de la mañana de hoy, en el salón de conferencias de la Junta Central de Beneficencia se efectuará la sesión inaugural de los cursos de perfeccionamiento que ha organizado la Caja de Seguro Obligatorio, y que serán dedicados especialmente a los médicos que ejercen en regiones en que no existen institutos científicos.

En estos cursos tomarán parte numerosos profesionales de esta capital y de provincias, los cuales tendrán opción a los diplomas especiales que se otorgarán al final de ellos. Se nos encarga advertir que para tener derecho a estos diplomas se considerará fundamentalmente la asistencia, la que será controlada por las respectivas clínicas.

El programa completo de los cursos se encuentra impreso, a disposición de los interesados, en el 5.o piso de la Caja de Seguro, oficina 6 de la Administración General.

LA SESION DE HOY

En la sesión inaugural de hoy harán uso de la palabra: el Ministro de Salubridad, doctor don Salvador Allende, quien se referirá al proyecto de reforma de la ley 4,054, elaborado por la comisión especial que ha estudiado esta materia; el administrador general de la Caja, doctor don Miguel Etchebarne, y el director de los Servicios Médicos, doctor don Arturo H. Lois.

A este acto se ha invitado a las autoridades de la Caja de Seguro Obligatorio y de otras instituciones asistenciales. Por lo demás, se nos encarga invitar especialmente a todos los médicos de la Caja que no hayan recibido directamente la tarjeta respectiva.

LA PRIMERA ETAPA

La primera etapa de los cursos se desarrollará entre mañana y el 10 de abril, y estará dedicada a las especialidades de Obstetricia y Pediatría.

El primero de éstos se efectuará en la Escuela de Obstetricia y en la Maternidad del Salvador, y los temas correspondientes estarán a cargo del profesor Dr. Víctor M. Gacitúa y de los doctores Leoncio Matus H., Onofre Avendaño P., Rubén García y Manuel Avilés. El segundo de dichos cursos se verificará en la Clínica Ordinaria de Pediatría Hospital Roberto del Río, Avenida Panteón 1085, a cargo del profesor Scroggie y Dr. Pedro Araya.

Durante el desarrollo de estos cursos se efectuarán visitas a diversos establecimientos y servicios de interés clínico y social, como ser: el Servicio de Colocación Familiar de Lactantes en Lo Franco y el Preventorio de San Luis.

TISIOLOGIA Y VENEREOLOGIA

La tercera semana, del 14 al 19 de abril, se dedicará a los cursos de Tisiología y Venereología, el primero de los cuales, funcionará bajo la dirección de los profesores Dres. Héctor Orrego Puelma y Rogelio Erazo T., en la Clínica de Tisiología del Hospital Salvador. El segundo se efectuará en el Hospital San Luis, con intervención del Dr. Pratts.

CUARTA SEMANA

Los cursos de la 4.a semana, del 21 al 26 de abril, serán los siguientes:

Oftalmología, en la Clínica Oftalmológica del Hospital Salvador, a cargo del Dr. Verdaguer y del profesor Charlin; Otorinolaringología, Hospital Salvador, por el Dr. Alcaíno; Clínica Médica, Hospital Salvador, por el profesor Alessandri y los Dres. Mario Soza y Raúl Berry.

QUINTA SEMANA

La quinta semana comprenderá desde el 28 de abril, hasta el 3 de mayo, con los siguientes cursos:

Urología, Hospital Salvador por el profesor Díaz Muñoz y los Dres. Augusto Lira Valencia y Luis Hidalgo; Ginecología, Hospital Salvador; por los Dres. Enrique Arancibia y Gantran Baumon; Neurocirugía, Hospital Salvador, por los Dres. Alfonso J. Asenjo, Carlos Villavicencio, Héctor Valladares y Sergio Donoso.

SEXTA Y SEPTIMA SEMANAS

La última etapa se ha distribuído entre el 5 y el 17 de mayo con el siguiente programa de cursos:

Clínica Quirúrgica, en el Hospital San Borja, por los Dres. Roberto Estévez y Ruperto Vargas Molinare; Clínica Médica, Hospital San Borja, por los profesores A. Garretón Silva, Armas Cruz y Dr. L. Hervé; Clínica Terapéutica, Hospital San Vicente, por el Dr. Ramón Valdivieso; Traumatología, Instituto Traumatológico, por el Dr. Teodoro Gebauer.

VISITAS Y FESTEJOS

La directiva de los cursos ha organizado diversos festejos y visitas, comprendiéndose entre estas últimas las siguientes: Casa de Socorros de Puente Alto Preventorio de San José de Maipo, Sanatorio Laenec, Laboratorio Chile, Preventorio San Luis, de Peñalolén, Servicio de Colocación Familiar de Lactantes de Lo Franco y Hospital El Peral.

FABRICAS LAFAYETTE
ARTICULOS de INVIERNO

BATAS moletón importado ... ... $	99.80
BATAS listadas esponja gruesa, lindos colores ... ... $	129.80
CALZON de lana "Lux" recién recibido $	44.80
CALZON afranelado grueso ... ... $	12.80
BUFANDAS de lana escocesas ... ... $	11.80
BUFANDAS de lana escocesas importadas ... ... $	29.80
PARAGUAS para caballeros y señoras $	34.80
PARAGUAS media seda, hombre y señora ... ... $	89.80
ZAPATILLAS de lluvia, para señora .. $	29.80
ZAPATILLAS de lluvia, para caballeros $	32.80
CAMISAS de dormir, rica gamuza listada ... ... $	26.80
CAMISAS de dormir, rica gamuza con cuello de crep satan ... ... $	34.80
CAMISAS de dormir en rica franela inglesa, gruesas, suaves, lindos colores y dibujos, cuellos con crep satan .. $	79.80
GUANTES "Becker" imitación gamuza, desde ... ... $	12.80
GUANTES cabritilla nacionales, lindos modelos, desde ... ... $	16.80
MEDIAS "Kaiser" hilo gris, café, negras ... ... $	19.80
MAÑANITAS de lana en rosa, celeste y salmón ... ... $	12.80
CHALECOS de lana listados, gruesos, lindas combinaciones ... ... $	46.80
CHALECOS de lana azules para colegiales, 6 a 8 años ... ... $	26.80
PAÑUELOS importados, guarda de color, para señoras ... ... $	1.40
PAÑUELOS importados, guarda de color, para caballeros ... ... $	1.80
CASACAS de cuero, impermeables, lo mejor, con forro ... ... $	229.80
CASACAS borlón lista, espigas, dibujos completamente nuevos, impermeables, con cuello, bocamangas y bolsillos de cuero ... ... $	149.80
CASACAS borlones escoceses con monitos, colores fuertes, especiales para niños, lo más nuevo, para 12 años, desde ... ... $	89.80
CASACAS reversibles de cuero, modelos especiales de paletoes para caza, en cuero, gabardinas, impermeables. Confeccionamos cualquier modelo.	

Gran variedad en chombas, paletoes, chalecos de lana para caballeros, señoras y niños, etc., etc.

Se despachan mercaderías contra reembolso

ESTADO 359
CASILLA 1480
SANTIAGO

EL CIRCULO FEMENINO HEROES DEL PACIFICO

Presidida por la señorita Elvira Contreras Mardones, se reunieron las componentes del Círculo Femenino "Héroes del Pacífico".

Leída el acta de la sesión anterior, que fué aprobada sin objeciones, se estudió la reforma de los Estatutos y se acordó que el Consejo consultivo sea formado por jefes de las Fuerzas Armadas en servicio activo y en retiro.

Se acordó, asimismo, celebrar dignamente el día 5 de abril, fecha de la batalla de Maipú. En ese día las socias asistirán a los campos de Maipú, donde se celebrará una misa de campaña, y depositarán flores en el altar de la Virgen del Carmen.

EL CENTRO HIJOS DE CHAÑARAL CUMPLE CINCO AÑOS DE VIDA

En la tarde de hoy, en los salones del Club Coquimbo-Atacama, se reunirán en una matinée familiar los hijos de Chañaral, con motivo de cumplir cinco años de vida progresista el Centro que fundara el 29 de marzo en 1936, con el objeto de estrechar relaciones, mantener latente el cariño por la tierra atacameña y procurar la solución de sus problemas regionales.

Este Centro es dirigido por el siguiente Directorio: presidente honorario, don Juan E. Moroni H.; presidente, don Antonio Aguilar Soto; vice-presidente, don Manuel Molina Díaz; secretario, don Roberto Acosta; pro-secretario, don Raúl Díaz B.; tesorero, don Aggeo Arava O.; pro-tesorero, don Luis Rojas C.; Consejeros, señores Julio González y Arturo Bravo L.

Durante sus cinco años, el Centro Hijos de Chañaral, ha realizado un amplio programa de sociabilidad, cultural y de progreso, y todos sus socios han contribuído a la solución de diversos problemas y a la buena marcha de la institución.

PISOS para oficinas y talleres,
LANZAS para cortinas
TORNERIA EL CONDOR
Suc. Julio Tixier.
CONDOR 1380. - Teléfono 80778.

Ayer llegó la Misión Industrial Norteamericana

La preside el señor Maurice Holland y la integran distinguidos representantes de la industria y el comercio de Estados Unidos. — "De nuestra capacidad y de la simpatía, iniciativa e interés de los industriales sudamericanos, declaró el señor Holland, depende la obtención de los objetivos propuestos por la Misión". — Problemas que estudiarán en nuestro país. — Personas que integran la Misión. — Hoy se dirigirán a Viña del Mar

Los miembros de la misión norteamericana a su llegada a Los Cerrillos

Ayer, a las 17.05 horas, llegaron a Los Cerrillos, en avión especial de la Panagra, procedentes de Lima, los miembros de la misión industrial norteamericana. Le dieron la bienvenida personal de la Embajada de Estados Unidos y distinguidas personalidades.

El objetivo de su viaje es investigar las posibilidades de impulsar las relaciones de intercambio comercial entre los países sudamericanos y Estados Unidos; las características de las empresas industriales relacionadas con el desenvolvimiento de cada uno de estos países, y, en suma, obtener informaciones de primera mano, acerca de las principales fuentes económicas sudamericanas que puedan posteriormente servir de fundamentos para el establecimiento de una asociación ventajosa y permanente entre los hombres de industrias y de negocios de ambas Américas.

La misión industrias norteamericana está compuesta de gerentes industriales, directores de institutos de investigación y representantes de entidades bancarias.

OBJETIVOS DE LA JIRA

Los objetivos de la jira son cuatro y han sido específicamente señalados en la forma siguiente:

1.o Observar y estudiar de primera mano el progreso industrial de América Latina.

2.o Cambiar ideas entre los miembros de la jira con los representantes industriales, gerentes y funcionarios de los Gobiernos de los países que se visita.

3.o Dar informes sobre asuntos de investigación científica, ingeniería y tecnología, cuando así lo soliciten los funcionarios de los Gobiernos, los industriales particulares y aquellas personas dedicadas a tareas de investigación científica.

4.o Establecer una asociación duradera, por intermedio de este Comité, con el objeto de que los Gobiernos e industrias de América Latina puedan disponer de los servicios del Consejo Nacional de Investigaciones de Estados Unidos, sobre una base similar a la que se ha dado a nuestro Gobierno.

La realización de estos cuatro puntos esperan conseguirla los distinguidos miembros de la misión norteamericana mediante la aplicación de sistemas de consulta, directos y expeditos entre los organismos industriales y oficiales de los países sudamericanos que visitan y el Consejo Nacional de Investigación norteamericano, organismo al cual representan.

LOS PROCEDIMIENTOS

A este respecto, cabe reproducir textualmente las frases vertidas por el Embajador norteamericano en Colombia, señor Braden, con ocasión de dirigirse públicamente, en un discurso en Bogotá. Ellas expresan claramente la forma cómo se espera conseguir la realización de los objetivos propuestos".

"Cuando la información está lista, se trasmitirá inmediamente que sea solicitada, con únicamente dirigirse al Comité del Consejo Nacional de Investigación y Desarrollo Industrial de Sud América, calle 39, N.o 29 Oeste, Nueva York.

Cuando haya necesidad de realizar estudios o investigaciones, las recomendaciones necesarias serán presentadas por el mismo comité en lo concerniente a los laboratorios mejor equipados, asesores, ingenieros y otros expertos".

LOS MIEMBROS DE LA MISION

Integran la misión que llegó ayer, las siguientes personas:

Señor Maurice Holland, Director, (División of Engineering and Industrial Research, National Research Council).

Señor D. E. Douty, President (United States Testing Company).

Señor Charles Egan (Business News Department New York Times).

Doctor Gustav Egloff (Director of Research Universal Oil Company).

Señor John D. Gill (Director of Economics Atlantic Refining Company).

Señor H. W. Graham (Director Jones y Laughlin Steel Corp).

Señor A. M. Hamilton (vicepresidente American Locomotive Sales Corp).

Señor M. C. Huntoon (presidente Providence Braid Company).

Señor Frank McNair (vicepresident Harris Trust y Savings Bank).

Señor H. A. Metzger (Standard Oil Company of New Jersey).

Señor C. B. Rockwell (Treasurer Collins y Aikman Corporation).

Señor W. F. Rockwell, Jr., (vicepresidente Pittsburgh Equitable Meter Company).

Señor H. H. Schell (president Shelton Looms).

Señor Thomas A. Shields (vicepresident Schroder Trust Company).

Doctor Milton Silverman, (Ciencie Editor, San Francisco Chronicle).

Señor George W. Warner (General Manager Armco International).

Señor Bert H. White (vicepresident Liberty Bank of Buffalo).

Señor F. A. Williams (president Cannon Mills Company).

Doctor Harold Vagtborg, (Director Armour Research Foundation).

Señor James H. Van Allen, (vicepresident Griscom - Van Alen Publications, Inc.).

Señor Raymond C. Mayer, (Assistant to Mr. Holland).

DECLARACIONES DEL SR. HOLLAND

El señor Holland, presidente de la misión, nos manifestó ayer que la consecución de las finalidades propuestas se conseguirán en la medida "de la capacidad de nuestros propios participes norteamericanos, como asimismo de la simpatía, el interés e iniciativa emprendedora de los industriales sudamericanos, al aceptar esta oportunidad en favor del acelaramiento de su desarrollo industrial, por medio del mayor aprovechamiento de la actual tecnología de que dispone la industria norteamericana, y de procedimientos cuya utilidad ha sido largamente ratificada por su uso".

EL PROGRAMA DE HOY

El programa de actividades de los miembros de la misión, correspondiente al día de hoy, es el siguiente:

11.20 horas.— Partida de la Misión en la Estación Mapocho, en dirección a Viña del Mar.

14.45 horas.— Llegada a Viña del Mar, donde se hospedarán en el Hotel O'Higgins.

16 horas.— Jira por los alrededores de Viña del Mar, preparada por la organización Wagons-Lits Cook.

¡Que bonito!
¡Y QUE BIEN CANTA

"El Patriota"
Emerson 1941
QUE A SUS EXCEPCIONALES CONDICIONES TECNICAS UNE UNA BELLEZA EXTRAORDINARIA.
En tres asombrosas combinaciones de colores de baquelita blanca, roja y azul.
$ 120.- y 70.-
DE PIE MENSUALES
Una moderna organización técnica y comercial.
Westinghouse DEPARTAMENTO ELECTRICO A LA VILLE DE NICE MADEMSA
Matías Cousiño 136 - 144 — Huérfanos esq. Ahumada — Av. B. O'Higgins 966

Ríase del invierno

previniéndose a tiempo!

ADQUIERA CALIDAD A BAJO PRECIO

FRAZADAS

De pura lana, muy abrigadoras, tamaños amplios, color gris $ 76.50 y
$ 52.50

De pura lana; muy esponjosas de gran abrigo, en colores rosa, celeste, vicuña. Una y media plaza, sólo por $ 158 y
$ 129.—

SABANAS

Con dobladillo calado, confeccionadas en gruesa crea cruda, muy recomendables: 1.80 x 2 50 $ 26.20; de 1.60 x 2.50 $ 18.50 y para una plaza
$ 8.50

CUBRECAMAS

De raso de seda para 1 1|2 plaza. Variedad de dibujos y colores, hechas a mano, $ 450, $ 376 y
$ 320.—

Fileteadas en riquísima tela adamascada. Tamaño amplio para 1 1|2 plaza,
$ 69.50

COLCHAS

Blancas y en colores confeccionadas en durable tejido Jac Kard, de 1.80 x 2.25, $ 118, $ 72.50 $ 49 y para una plaza
$ 26.90

SOBRECAMAS

De cretona, floreadas, revés liso, lindos colores, para 1 1|2 plaza $ 46.50. Una plaza
$ 42.50

De opalina, en colores combinados, 1 1|2 plaza $ 38.50. Una plaza,
$ 31.50

FUNDAS

Blancas, confeccionadas con buen lienzo lavado. Terminación perfecta. Una y media plaza, $ 7.50, 5.80, y una plaza
$ 3.50

JUEGOS de CAMA

Bordados, en colores garantidos, rosa, celeste, amarillo y verde. Compuestos de sábana, dos fundas de almohada y una de almohadón para 1 1|2 plaza $ 165. y
$ 107.—

Id. de tres piezas, $ 69.50

Bordados, confeccionados en buena tela cruda. 4 piezas. Para 1 1|2 plaza, $ 82.50 y
$ 68.90

CAMINOS

Para escala y pasillos, ancho 0.50 mt.,
$ 32.50

TAPICES

Finos, calidad inmejorable, ancho 1.30, floreados o lisos, el metro $ 62, $ 58 y
$ 29.50

FELPAS

De seda, ancho 1.30 mt. para cortinados y tapicería; variedad de colores. el metro a $ 85, $ 65 y
$ 59.—

COCHES PASEO

Para guaguas; carrocería esmaltada, llantas de goma, tapiz pergamoide, colores verde azulino, marfil, beige, gris, a $ 325, $ 145 $ 135 y
$ 98

CRETONAS

Doble ancho y doble faz, de fabricación inglesa, para cortinado, tapiz de muebles y fundas de los mismos. El metro $ 36.50, $ 29.50 y
$ 19.80

FALLA de SEDA

Ancho 1.30 mt.; para cortinados y cubrecamas,
$ 39.50

FELPUDOS

Fibra de seda; tamaño 30 x 60 centímetros, $ 32 y
$ 15.—

PISOS

Bajadas de cama, tamaño 50 por un metro, con flecos $ 98, $ 32.50 y
$ 26.50

CATRES

Tipo "Simons" en colores Caoba, Roble y Nogal
1½ Plaza $310 $ 290 una plaza

Marquesa de acero. Gran variedad de Colores
solo por $ 360.

Recomendamos

NUESTRO GRAN STOCK DE FIERRO ENLOZADO Y ALUMINIO PARA COCINA A PRECIOS DE OPORTUNIDAD UNICA.
Véalos o solicite detalle a
CASILLA 786

COLCHONES

De lana, para 1 plaza. Hechura especial
$ 238.—

De algodón cardado, para una y media plaza $ 68 y una plaza
$ 63.—

ALMOHADAS

De algodón, para una y media plaza, $ 10.50, y para una plaza,
$ 9.50

JUEGO de MESA

Semi-Porcelana Inglesa para 12 personas compuesto de 102 piezas
$ 1.150.

JUEGO para SANDWICHS

o pasteles, de Semi-Porcelana Inglesa compuesto de 13 piezas
$ 85.

Juegos para FRUTAS al JUGO

de Semi-Cristal Importado
$ 62 7 Piezas

Juego en CUCHILLERIA de ACERO

Cromado, para 12 personas, compuesto de 84 piezas
$ 280.

Almacenes y Mueblería **PARIS** Av. B. O'Higgins y San Antonio

Causas en tabla de la Corte Suprema del 31 de marzo al 5 de abril

PRIMERA SALA

Semana del 31 de marzo al 5 de abril de 1941.
Relator, Sr. Eyzaguirre.

LUNES 31 — FONDO

De 13.30 a 14.30 horas. Acuerdos y lectura de sentencias.
De 14.30 a 17.30 horas. Vistas de las siguientes causas:

1 Contra Eliseo Santis Devia 6524. C
2 Contra Bernardo Rioseco Rojas 6407. C
3 Contra Rafael Velasco Moreno 6839. C
4 Contra Marcelino Erazo G. 6523. C
5 Contra Elena Muñoz 6335. C
6 Recurso de revisión de José L. Lobos Cerpa 6317. A
7 Contra Ernesto Fernández 6536. C
8 Juan Cárter contra Guillermo Castro 6336. C
9 Quiebra de Francisco Aseerra y otros 5525. C
10 Félix Ruíz contra José Castro 5943. C
11 Contra Abel Cordero y otro 5912. C

MARTES 1.o de abril — FONDO

Relator, Sr. Varas.
De 13.30 a 14.30 horas. Acuerdos y lectura de sentencias.
De 14.30 a 17.30 horas. Vistas de las siguientes causas:

1 Contra Herminio Araneda M. y otros 6414. C
2 Daniel Zamudio con Consejo de Defensa Fiscal 15670. C
3 Blanca Zegers con Miguel Echenique 15276. C
4 Caja de Retiro y Previsión Social de los Ferrocarriles del Estado con el Fisco 14968. C
5 José Castigar V. con María Amelia Villagrán 1543. C
6 Sociedad Anónima Ganadera y Comercial José Montes con Sociedad V. y A. Kusanovic 14530. C
7 A. Rodríguez y Cía. Ltda con Dirección General de Sanidad 15183. C
8 Sabina Figini con Hugo Palacios Aguilera 15014. C
9 Sabina Figini con Hugo Palacios Aguilera 15015. C
10 Luis Rocandio con Pacífico Hirma 15842. C
11 Guillermo Horacio Urrutia con el Fisco 15698. C
12 Alfredo Saintard con Ernesto Medina 14973. C

MIERCOLES 2 — FONDO

Relator, Sr. Urrutia M.
De 13.30 a 14.30 horas. Acuerdos y lectura de sentencias.
De 14.30 a 17.30 horas. Vistas de las siguientes causas:

1 José R. Palominos y Cía con Impuestos Internos 15504. C
2 Queja de Juana Palma vda. de Gana 15773. C
3 Angel Agustín Morales con Víctor Manuel Cerani 15458. C
4 Eduardo Pérez V. con Lucrecia Gutiérrez 18463. C
5 René Hurtado con el Fisco 16612. C
6 Victoria Vicuña con Sociedad Canal Cachapoal. C
7 Carlos Peñafiel con Municipalidad de Santiago 15395. C
8 Juan B. Gamonal con Luis E. Urbina 15369. C
9 Zoila Acuña Jiménez con Esteban Papaleopolus 13333. C
10 Reclamo contra Junta de Vecinos de Magallanes 15469. C
11 Ramón Vásquez Rey con Carlos Tolosa F. 12912. C
12 Banco Chileno Garantizador de Valores con el Fisco 14890. C

JUEVES 3 — FORMA

Relator, Sr. Méndez.
De 13.30 a 14.30 horas. Acuerdos y lectura de sentencias.
De 14.30 a 17.30 horas. Vistas de las siguientes causas:

1 Isaura Gárate contra Francisco Fuentealba 6463. C
2 Contra Humberto Arancibia Cruz 6480. C
3 Partición de bienes de Francisca Donoso 13476. C
4 Candelaria Velásquez con Guillermo Krausse 15424. C
5 Jorge Engelberger con Juan Zollinger 15550. C
6 Jorge Madlines y otro con Sofía Alarcón de Orsig 15328. C
7 Luis Moraga con Celia Amadio 15741. C
8 Contra Lisandro Parra B. y otro 6518. C
9 Contra Andrés Colipán, Félix Quilapán y otros 6522. A
10 Contra Natalio Liñán. Es parte el Fisco. 6522. C
11 Medin López O. con Amanda Vega de C. 15692. C
12 Gastón Ossa S M. con Erno Friedrichs 15833. C
13 Mauricio Braun con Impuestos Internos 15668. C
14 Guillermo O'Brien R. con Carlos Ibáñez I. 15241. C

TABLA CORTE SUPREMA

SEGUNDA SALA

Semana del 31 de marzo al 5 de abril de 1941.

LUNES 31 — FONDO

Relator, Sr. Méndez.
De 13.30 a 14.30 horas. Acuerdos y lectura de sentencias.
De 14.30 a 17.30 horas. Vistas de las siguientes causas:

1 Elvira García contra Juan Dickson y otros 6552. C
2 Contra Armando Javia y otro 6408. C
3 Tomás Rojas con el Fisco 1541. C
4 Francisco Bagus con Willam Moou 14845. C
5 Ignacia Muñoz y otros con Osvaldo Cerda 13131. C
6 Municipalidad de Vallenar Esteban Brusone y otros 14354. C
7 Abilia Hidalgo con Cía. Tracción y Alumbrado de Santiago 15401. C
8 Honorindo Santos con Cía. de Seguros El Cóndor 16333. C
9 Camilo Saavedra con Luis Varela 15547. C
10 Mauricio Rettig con el Fisco 16543. C
11 Hugo Palacios Aguilera. Cancelación de inscripciones Minas 13824. C
12 Germán Jiménez con Clarisa Thin de Musso 18848. C
13 Isabel Porcio con Shell Mex Chile Ltda. 16657. C
14 Courtenay Clarke con Castagneto Hnos. 15600 C

MARTES 1.o de abril — FONDO

Relator, Sr. Méndez
De 13.30 a 14.30 horas. Acuerdos y lectura de sentencias.
De 14.30 a 17.30 horas. Vistas de las siguientes causas:

1 Contra Vicente Rodríguez 6478. C
2 Contra Antonio Verceliú y Benny Weschler 6499. C
3 Francisco Moreno con Ema Moreno y otros 13405. C
4 Fergenti Cintolessi y otros con Impuestos Internos 14872. C
5 Oscar Ariztía con Sara Riesco de Undurraga 15371. C
6 Caja de Colonización Agrícola y otros con Humberto Fernández y otros 15347. C
7 Ramón Salinas y otros con Ester Palma 15563 C
8 Compañía de Cervecerías Unidas con el Fisco 16609. C
9 Carlos Larrañaga con Parroquia de Petorca 15612. C
10 Juan Navarro. Nombramiento de compromisario 16697. C
11 Sucesión Carlos Heckelmann con Sucesión Hugo Conch 14292. C
12 Luisa Riffo con Enrique Froemel 15365. C
13 Obispado de Talca con Juan Delsante B. 14866. C
14 Jacinto Jáuregui con Matilde Sepúlveda 15185. C

MIERCOLES 2 — FONDO

Relator, Sr. Varas.
De 13.30 a 14.30 horas. Acuerdos y lectura de sentencias.
De 14.30 a 17.30 horas. Vistas de las siguientes causas:

1 Eufrosino Casal y otros con Sucesión Genoveva Aránguiz vda. de Guzmán 13635 (continuación). C
2 Jorge Délano F. con Empresa Periodística LA NACION 16360. C
3 Francisco Avilés con Mercedes Muñoz 15811. C
4 Clemente Franco con Ricardo Barahona 15687. C
5 El Fisco. Inscripciones de terrenos 15667. C
6 Fisco con Mariano Yufra 10063. C
7 José Ambrosio Guerrero. Mensura Mina La Salvada 14617. C
8 Amanda Correa y otros con Luis Vargas O. 18312. C
9 Nicolás Balle R. con Impuestos Internos 15423. C
10 Adela Oller v. de Acuña con Jerónimo Vignolo 13009. C
11 Compañía Hidro Eléctrica Volcán con Impuestos Internos 13326. C
12 Compañía Hidro Eléctrica La Florida con Impuestos Internos 16639. C
13 Julio Molina M. con Jerónimo Vargas y otro 15694. C

JUEVES 3 — FORMA

Relator, Sr. Varas.
De 13.30 a 14.30 horas. Acuerdos y lectura de sentencias.
De 14.30 a 17.30 horas. Vistas de las siguientes causas:

1 Luis Sola A. con Vicente Sola A. 15729. A
2 Pablo A. Domínguez con David Benavente 15348. A
3 Juan Molina L. con Lorenzo Gálmez 15471. C
4 Osvaldo Quezada. Manifestación Minera 15487 C
5 Epifanio Reimarse contra Carlos Rumié 6100. C
6 El Fisco con Deudores Morosos de Rancagua 16528. C
7 Caja Nacional de Ahorros con Enrique Palma 16348. C
8 Germán Moreno J. con Dora Cruchaga 15680. C
9 Recurso de hecho de José Rivera Soto 6524. C
10 Contra Ignacio Brito Briceño 6480. C
11 Sebastián Pezoa con Eulogio Ovarzo 15498. C
12 Vercellino Montalva y Cía. con Arturo Galdámez 15535. C
13 Manuel Blasco con Ferrocarriles del Estado 15399. C
14 Berta Canto contra Santiago Chaparro 6520. C

TRIBUNAL PLENO

VIERNES 4

Relator, Sr. Urrutia M.
De 13.30 a 14.30 horas. Acuerdos y lectura de sentencias.
De 14.30 a 17.30 horas. Vistas de las siguientes causas:

1 Recurso de queja de Hernán Cruz Gana 6363 A
2 Recurso de inaplicabilidad de Osvaldo Gunther 15602. A
3 Recurso de inaplicabilidad de José Ochoa 15505. A
4 Recurso de inaplicabilidad de Juan V. Milosavic 15604. A
5 Antecedentes sobre medida disciplinaria impuesta al Juez Letrado de Lontué 15083. A

SABADO 5

Relator, Sr. Urrutia M.
De 9 a 13 horas. Acuerdos, lectura de sentencias, recursos de queja y demás asuntos de Tribunal Pleno.

MOVIMIENTO DE AYER

CORTE SUPREMA

TRIBUNAL PLENO

Relator Sr. Fuenzalida

FALLOS DEL ACUERDO

Queja de Ruiz y Cía. Sin lugar; Contra Ramón Sánchez Parraguez. Sin lugar fondo; Contra Fabio Cabrera A., Sin lugar fondo; Contra Hctor Bagolinia .... Sin lugar forma; Queja de José Fogar. Sin lugar; Queja de Enrique Traupelle. Sin lugar.

CORTE DE APELACIONES

PRIMERA SALA. — Relator Sr. Díaz:

1 sum. por violación, aprobada; 2 inducción abandono hogar, aprobada; 3 hallazgo cadáver, aprobada; 4 hallazgo osamentas humanas, aprobada; 5 hallazgo feto, aprobada; 6 intento violación, aprobada; 7 sum. por estupro, aprobada; 8 c| L. Abarca, confirmada; 9 c| R. Fernández, confirmada; 10 c| J. Durán, confirmada; 11 A. Canobbio, honorarios, acuerdo y diligencias; 12 F. Rayo, honorarios, confirmada. Fallada del acuerdo: A. Cornejo con V. Vial, confirmada; Gleisner con Aramayo, confirmada; W. Balfour con Salas, revocada.

SEGUNDA SALA. — Relator Sr. Pemjean:

1 hurto a L. Martínez, aprobada; 2 denuncia de A. Galvez, aprobada; 3 muerte de J. Acevedo, aprobada; 4 intento suicidio de M. León, aprobada; 5 quiebra de J. Palma, suspendido efectos; 6 hallazgo de un feto, aprobada; 7 hurto a A. Morales, aprobada; 8 muerte de P. Ramolfo, aprobada; 9 muerte de R. Saldías, aprobada; 10 robo a B. Amento aprobada; 11 trámite; 12 c| A. Rubio, acuerdo; 13 c| J. Añasco, confirmada; 14 c| L. Acevedo, confirmada; 15 c| L. Ibarra, confirmada; 16 sin Tribunal. Agregada c| G. Santibáñez, aprobada.

TERCERA SALA. — Relator Sr. Puebla:

1 sin estado; 2 c| V. Reyes, aprobada; 3 A. Contador c| E. Arancibia, aprobada; 4 muerte de R. Romero, aprobada; 5 hallazgo de un feto, aprobada; 6 desaparecimiento de B. Cabello, aprobada; 7 c| M. Paletas, aprobada; 8 c| R. Díaz, aprobada; 9 c| G. Barahona, aprobada; 10 trámite; 11 muerte de J. López, aprobada; 12 sin estado; 13 suicidio de J. Solís, suspendido efectos; 14 muerte de O. Cruzar, aprobada; 15 c| R. Ogas, aprobada. Agregada c| J. Bascuñán, revocada. Fallada del acuerdo: O. Guerra c| G. Rojas, confirmada.

CUARTA SALA. — Relator Sr. Vásquez:

1 muerte de C. Jara, aprobada; 2 hurto a G. Knapp, aprobada; 3 hurto a A. Jiménez, aprobada; 4 robo a S. Tellas, aprobada; 5 homicidio de P. Montana, aprobada; 6 c| A. Cuevas, confirmada; 7 no se vió por figurar en otra tabla; 8 c| M. Gorziglia, confirmada; 9 c| M. Ríos, confirmada; 10 c| A. Cuadrado, confirmada; 11 c| C. Valenzuela, confirmada; 12 c| A. Botto, confirmada. Agregada; c| I. Aliaga, acuerdo; c| A. Alvarez, aprobada. Fallada del 28 la Nº 5 confirmada con declaración Municipalidad de Ñuñoa con N. Rodríguez. Alegaron en la agregada 1 don Ignacio Aliaga, revocando, como parte; en la agregada 2 don Humberto Ilabaca León, aprobando; en la continuación de la 5 de ayer, don Belisario Prats, revocando.

QUINTA SALA. — Relator Sr. Retamal:

1 hurto a M. Friedemann, aprobada; 2 muerte de A. Madrid, aprobada; 3 estafa a I. Schlichte, aprobada; 4 hurto a S. Morandé, aprobada; 5 usurpaciones de funciones, aprobada; 6 sum. por violación, aprobada; 7 hurto a J. del C. Peralta, aprobada; 8 muerte de J. Santos, aprobada; 9 E. 2.o Urzúa c| G. Masnata, fallada; 10 muerte de M. Rivadeneira, aprobada; 11 c| L. J. Aliaga y otros, acuerdo; 12 c| J. J. Céspedes, confirmada; 13 P. Yáñez con E. Mandujano, aprobada. Agregada: c| M. del Campo, aprobada. Acuerdo la pendiente c| J. Ibarra y otro. Alegaron en la agregada don Lisandro Cruz Ponce, confirmando; en la 11 don Alfonso Freile Larrea, revocando; en la continuación don José Dolores Vásquez y don Arturo Flores Conejeros.

DESIGNACION DE MINISTRO SUMARIANTE. — La Corte de Apelaciones designó al Ministro don José Manuel Castro, para conocer de una denuncia contra Primitivo Moreno Vargas, a quien se inculpa de portar armas de fuego.

QUERELLA CONTRA EL INTENDENTE DE SANTIAGO. — Don Roberto Buzeta ha presentado a la Corte de Apelaciones una denuncia contra el Intendente de Santiago, don Ramón Vergara Montero, derivada de una orden de suspensión de unas construcciones, impartida por la Intendencia, y que se califica como infracción del artículo 158 N.os 2 y 6 del Código Penal.

DENUNCIA CONTRA EL CONSERVADOR DEL REGISTRO ELECTORAL. — El Ministro sumariante don José Manuel Castro tomó declaración a dos miembros del Partido Progresista Nacional, en la denuncia de don Reinaldo Núñez contra el Conservador del Registro Electoral, por omisión de la inscripción de una lista de ese Partido en las últimas elecciones.

NECESITANSE JOVENES

entre 18 y 25 años, con práctica en dactilografía y redacción y con conocimientos elementales de matemáticas.

Indispensable acreditar buenos antecedentes.

SUELDO INICIAL $ 500.-

Dirigirse a CASILLA N.o 3418.

"ANTOINETTE" SE QUERELLARA CONTRA EL DIARIO "DEFENSA"

Hemos recibido la visita de la conocida artista de la danza, Margarita Haufe (Antoinette), quien nos ha traído un ejemplar de la publicación "Defensa", que edita la Liga de Defensa Aliada y cuyo director es el señor Raúl Cuevas, donde aparece una fotografía de Antoinette, bajo la acusación de que se trataría de una espía nazi en nuestro país. Dicha publicación ha tenido por consecuencia, la suspensión inmediata de numerosas alumnas de su academia, con el consiguiente perjuicio para sus actividades artísticas.

Antoinette es ya bastante conocida por su actuación entre nosotros, desde el año 1939, en que se instaló con su academia de danzas, actuando en nuestro ambiente cultural en forma destacada, y mereciendo la absoluta confianza, tanto del elemento oficial como del público, que ha visto en ella a la artista siempre dedicada exclusivamente a su arte. Sus numerosas alumnas que conocen su entusiasmo y cariño por su profesión, atestiguan tanto su corrección y dedicación a su arte como su afecto y cariño por este país y por su adelanto artístico a lo que ella ha contribuído en forma brillante y desinteresada.

Antoinette ha iniciado inmediata acción judicial contra la publicación "Defensa", y se querellará criminalmente contra quienes la dirigen, por lo que estima un abuso de publicidad, injusto y arbitrario.

EX ALUMNOS DEL LICEO SAN AGUSTIN CELEBRAN CONCENTRACION HOY

Los ex alumnos del Liceo San Agustín celebrarán hoy una concentración en el local del establecimiento.

A este acto concurrirán, especialmente invitados, el Embajador de España, los ex y los actuales profesores del establecimiento.

El programa que se desarrollará será el siguiente: 10 horas, misa en memoria de los alumnos y profesores fallecidos, 11 horas, asamblea general; 12.30 horas, almuerzo.

Entre las adhesiones últimamente recibidas figuran las siguientes:

Señores Carlos Alonso G., Hernán Alonso G., Luis Capurro S., Ricardo Cirano F. Carlos Cirera R., Hugo Coello A., Hernán Luis Concha G., Emilio Cousiño C., Salvador de Vicente C., Eugenio Díaz D. Mario Góngora del C., Jorge Guzmán F., Mario Guzmán F., Manuel Jofré C., Rafael Larson S., Aldo Lucchini M., Antonio Martínez T. Alberto Merino M., Aníbal Montalva Q., Víctor Montt M., Ernesto Muñoz V., Julio Opazo V. Raúl Pardo V. Víctor Pellegrini P., Bernardo Rosales V. Manuel Salvat M. Julio Serra B., Francisco Sies C., Tomás Thayer O. Enrique Valenzuela O., Manuel Valenzuela O., Luis Varela S., Alejandro Villarroel C., Hugo Wüllfrodt M.

Terminado el plan de organización de la Academia de Arte Dramático

Las clases bajo la dirección de Margarita Xirgu se desarrollarán en el Teatro Municipal. — Está abierta la matrícula desde mañana

Se ha dado término al plan de organización y funcionamiento de la Academia de Arte Dramático, que dirigirá la actriz española Margarita Xirgú, y cuyas clases se efectuarán en el Teatro Municipal. Dicho plan fué entregado al Alcalde señor Pacheco, quien le prestó su aprobación, como igualmente el Administrador del Teatro, señor Dahm.

Las clases empezarán a funcionar el 14 del próximo mes, y estarán divididas en dos cursos, a saber: Declamación, subdivididos en dos grupos, y Literatura y Teoría del Arte Dramático en general.

Estos cursos estarán a cargo de Margarita Xirgú, Edmundo Barbero, Antonio de Lezama y Santiago Ontañón. El curso de Declamación funcionará los días martes y jueves, para el primer grupo, y viernes, para el segundo.

El de Literatura y de Teoría del Arte Dramático, todos los lunes.

La matrícula de la Academia está abierta y quienes deseen inscribirse, pueden hacerlo desde mañana, de 14 a 18 horas, en la Oficina de la Academia, ubicada en el Teatro Municipal.

VISITA DE INSPECCION SE EFECTUO POR LOS CAMINOS DE COLCHAGUA

Después de haber efectuado una visita de inspección por las carreteras de la costa de la provincia de Colchagua, reasumió ayer sus funciones el Director General de Caminos, D. Oscar Tenham.

Visitó el señor Tenham el Longitudinal hasta Curicó, el puente Vista Hermosa, sobre el río Teno; el camino Internacional de Los Queñes al Planchón, y el puente sobre el Guayquillo.

El señor Tenham impartió instrucciones para activar los trabajos que se encuentran en ejecución, a fin de que sean terminados antes de la llegada del invierno.

AGUA POTABLE PARA POBLACION S. RAMON

La Sección Ley 5.579, de la Caja de la Habitación Popular, está haciendo los estudios del caso para obtener que se dé acogida en dicha ley a la Población San Ramón, a fin de dotarla de agua potable. Actualmente los moradores de la Población, los que suman unas 300 familias, se ven obligados a surtirse de ese elemento con muchas dificultades, ya que deben ir a buscarlo a varias cuadras de sus viviendas.

Según se nos informa, los estudios se encuentran muy adelantados, y producido ya el informe favorable de la Sección Ingeniería de la Caja, sólo se espera contar con los medios económicos para dar solución a este problema apremiante de los pobladores de San Ramón.

SE CONSTRUIRAN 12 CASAS DE LIMPIEZA

El doctor Leonardo Guzmán, Director General de Sanidad, se entrevistó ayer con el Jefe del Departamento de Arquitectura de la Dirección General de Obras Públicas, con el fin de apresurar la construcción de 12 de las casas de Limpieza, cuyas obras se iniciaron el año pasado.

El Dr. Guzmán entregó, además, a la Dirección de Obras Públicas los informes necesarios para la construcción de baños públicos en la zona afectada por el terremoto, obras que serán financiadas con fondos de la Reconstrucción.

Sobre distribución del cemento habla C. de Subsistencias

Con referencia a una información aparecida en "El Mercurio" de Valparaíso, en la que se expresaba que el Gobierno habría acordado desligar al Comisariato de la distribución de cemento, el Comisario General de Subsistencias y Precios, señor Cayetano Vigar, nos ha enviado una exposición en la que deja constancia de los siguientes hechos.

1.o Hay escasez de cemento, es decir, la producción nacional no abastece el consumo; este déficit es del orden de 60.000 toneladas en el momento presente. En estas circunstancias, el Comisario, en uso de facultades legales, ha designado una Comisión Racionadora de Cemento, formada por las entidades fiscales y semifiscales más respetables y que mayor atingencia tienen con la rama de las construcciones, para que distribuya el cemento entre las obras más urgentes.

2.o Urgentemente se han hecho adquisiciones de cemento en el extranjero, y ya hay varios barcos cargando en puertos de EE. UU. y en Buenos Aires.

3.o Gracias a la organización eficiente del Comisariato y a la inteligente labor de la Comisión Racionadora, libre de favoritismos, se ha resuelto absolutamente la crisis de cemento que había en Santiago y dentro de poco se resolverá la de Valparaíso donde se están enviando 5.000 sacos diariamente.

4.o Fuera de la escasez de cemento, ha habido también escasez de equipo ferroviario en Calera, lo que hace que en el momento haya en silos de Calera cerca de 300.000 sacos de cemento que no se han podido movilizar por la causa anotada.

PRESCINDENCIA POLITICA EN SERVICIOS DE ASEO DE LA MUNICIPALIDAD

El Alcalde, señor Rafael Pacheco, ha enviado al Director del Departamento de Aseo y Jardines, señor Luis Morales, la siguiente circular:

"Ampliando la circular de fecha recién de esta Alcaldía sobre actividades de carácter político del personal de la Municipalidad, debo dejar establecido especialmente, la prohibición por la presente, la prohibición absoluta de desarrollar tales actividades dentro de los recintos de las Zonas de Aseo y demás dependiciones que tienen obreros a su servicio".

"Los jefes del Sindicato están autorizados por la Alcaldía, únicamente para desarrollar en carácter gremial o que miren al mejoramiento de los Servicios Municipales, con el consentimiento previo, en cada caso, del jefe respectivo y siempre fuera de las horas destinadas al trabajo".

"En consecuencia, los jefes de sindicatos serán responsables de cualquiera actividad de carácter político que se realice o trate de llevarse a efecto en los locales mencionados, y serán sancionados en la forma que la Alcaldía estime conveniente, de acuerdo con la magnitud de la falta que se cometa. Saluda a Ud. (Fdo.) RAFAEL PACHECO S., Alcalde.

CONFLICTOS DE QUE CONOCERA LA JUNTA DE CONCILIACION

Los siguientes conflictos colectivos conocerá la Junta Permanente de Conciliación, los día 1.o y 3 de abril.

Martes 1.o:— 1.o Sindicato Industrial con R. C. A. Victor Chilena S. A., a las 19.30 horas.

2.o Personal obrero Fca. de Velas, con José Barchi, 19.45 horas.

Jueves 3:— 1.o Obreros Fcas. de Puertas y Ventanas con Eugenio Díaz, Juan Maiz e Hijos, Miguel López, Roberto Cortés y Cía., Francisco Irigozar e Hijo, Eduardo Pérez, Joel Concha, Caballero Hnos., M. Jara y Cía. y Guillermo Moreno Vial, 19.15 horas.

2.o Sindicato Industrial con Cía. Imperial de Industrias Químicas, 19.45 horas.

3.o Personal obrero con Schain Hnos., 19.45 horas.

NOTICIAS DIVERSAS

La Directiva del Sindicato de Empleados de Farmacia e Industrias Farmacéuticas ha convocado para hoy, a las 10 horas, en primera citación, y a las 11 horas, en segunda, en Bandera 120, a una asamblea general.

COLONIA AGRICOLA VIDA NUEVA.— La Colonia Agrícola Vida Nueva, en su última sesión, acordó adherirse a la Confederación General de Colonias Agrícolas de Chile, para lo cual designó un grupo de delegados ante dicha Central. La Mesa Directiva de esta Colonia pasó a la Dirección de la Caja de Colonización una lista con postulantes a colonos de esta Colonia, los que serán radicados en los diferentes fundos que parcelará la Caja.

Se cita a sesión para hoy, en Riquelme 851, a las 10 horas, local de la Sociedad Artesanos La Unión.

UNIVERSITY ENGLISH ACADEMY.— La University English Academy, institución cultural cuya principal finalidad es difundir la cultura y el indioma ingleses, iniciará sus actividades el 1.o de abril.

Este año mantendrá tres cursos de inglés: inferior, medio y superior, que estarán a cargo del profesor y presidente de la Academia, señor Joseph B. Mac Courtney.

Las informaciones, tanto de las reuniones como de los cursos, se proporcionan en la secretaría de la institución, Huérfanos 626, teléfono 87495, de 18 a 20.30 horas.

CURSOS BREVES DE CONTABILIDAD.— El 1.o de abril se iniciarán, en la Universidad Católica, los cursos breves de Contabilidad, Taquigrafía Dactilografía, Aritmética Práctica, Redacción Comercial e Inglés, cuyos programas están estudiados para dar en breve plazo una enseñanza eficiente.

Las personas interesadas pueden solicitar los datos que deseen y el prospecto, únicamente por Avenida Bernardo O'Higgins 340 (bajos), de 10 a 12 y de 16.30 a 18.30 horas; o comunicándose de 14 a 16 horas por teléfono 74802.

INSTITUTO COMERCIAL ALFREDO TORREALBA.— El 1.o de abril empiezan, en el Instituto Comercial Mixto Alfredo Torrealba, Huérfanos 1724, las clases de varios cursos, especialmente del de Auxiliares de Comercio y de Contabilidad. La matrícula permanecerá abierta de 9 a 12 y de 15 a 20 horas.

MANIFESTACION AL REVDO. HNO. EMILIO.— Hoy, a las 12.30, en la Casa-Talleres de San Vicente, se efectuará la manifestación que un grupo de ex alumnos ofrece al Revdo. Hno. Emilio, con motivo de su reciente nombramiento como Director del Instituto San José, de Temuco.

AYUDANTE DE LA COMANDANCIA DE GUARNICION.— Ha sido nombrado ayudante de la Comandancia de la Guarnición, mayor de Ejército don Carlos Fernández Saint Jean.

HOGAR SOCIAL PENQUISTA.— En San Diego 347, a las 10 horas, celebrará junta general esta entidad social, con el objeto de elegir el nuevo directorio que ha de regir los destinos de la institución el presente año. Se nos encarga advertir que, como es tercera citación, la reunión se llevará a efecto con el número de socios que asista.

ESCUELA NOCTURNA DE APLICACION:— Esta Escuela, anexa a la Normal N.o 2, ha iniciado sus labores y cuenta con los siguientes cursos: Modas, Sombreros, Flores, Telar, Dactilografía, Inglés, Economía Doméstica y ramos generales. Funcionará además un curso de primeros auxilios. Se atiende todos los días de 19 a 20.45 horas, menos los sábados.

COOPERATIVA HUERTOS FAMILIARES:— El Directorio de esta institución pone en conocimiento de los socios, que la secretaría se ha trasladado provisoriamente en el mismo edificio de la Bolsa, 4.o piso. Oficina 337. Este traslado se debe a la transformación del edificio para entregarle el departamento al Consejo de Defensa Fiscal.

EXAMENES PARA CURSOS PEDAGOGICOS:— Los Exámenes de Admisión para los Cursos Pedagógicos que se iban a verificar en la Escuela Técnica Superior Femenina del 25 al 29 de marzo, tendrán lugar del 1.o al 5 de abril y las clases se inaugurarán el 10 del mismo mes.

LA DISTRIBUCION DE GUANO BLANCO EN EL SUR

A propósito de una polémica, en la que se ha expresado que un agente de la Caja Agraria en la isla de Chiloé se habría comprometido a efectuar la distribución de este abono de acuerdo con determinados intereses políticos, se nos ha informado en la Gerencia de la Caja de Crédito Agrario, que todo lo relacionado con la distribución de guano blanco en el sur, depende directamente de las oficinas técnicas del Ministerio de Agricultura.

Por consiguiente, las sucursales de la Caja no tienen intervención alguna en este asunto.

CAJA DE LA HABITACION POPULAR DARA NOMBRES A CALLES DE POBLACION

El Alcalde, señor Pacheco, dirigió un oficio al Director de la Caja de la Habitación Popular, por el cual contesta una comunicación anterior, relacionada con la solicitud de autorización para que la Caja pudiera dar nombre a los pasajes de la Población "Fresia", recientemente terminada por la intitución.

ASAMBLEA DE ABOGADOS SE EFECTUARA EL 1.o

Patrocinada por la Asociación de Abogados de Santiago, el próximo martes, a las 19 horas, se llevará o efecto en la Sala de abogados del Palacio de los Tribunales, una asamblea de abogados, con el objeto de ocuparse de diversos asuntos de actualidad.

Entre las cuestiones que se tratarán, figuran las relacionadas con los proyectos de Ley sobre Previsión de los Abogados y Represesión al ejercicio ilegal de la Abogacía, recientemente aprobados en el Congreso.

Igualmente será considerada la situación de los abogados frente a las próximas elecciones de Consejeros del Colegio de Abogados, que comenzarán a realizarse desde mañana.

En dicho oficio, el Alcalde manifiesta que, teniendo en cuenta que esos pasajes son de exclusiva propiedad particular de la Caja de la Habitación Popular, éstos pueden, en consecuencia, ser designados con los nombres que estime conveniente, sin necesidad de especial autorización del Alcalde.

PARCELACION DEL FUNDO "LAS GOLONDRINAS"

DE EMILIO DELPORTE - ESTACION SANTA ANA

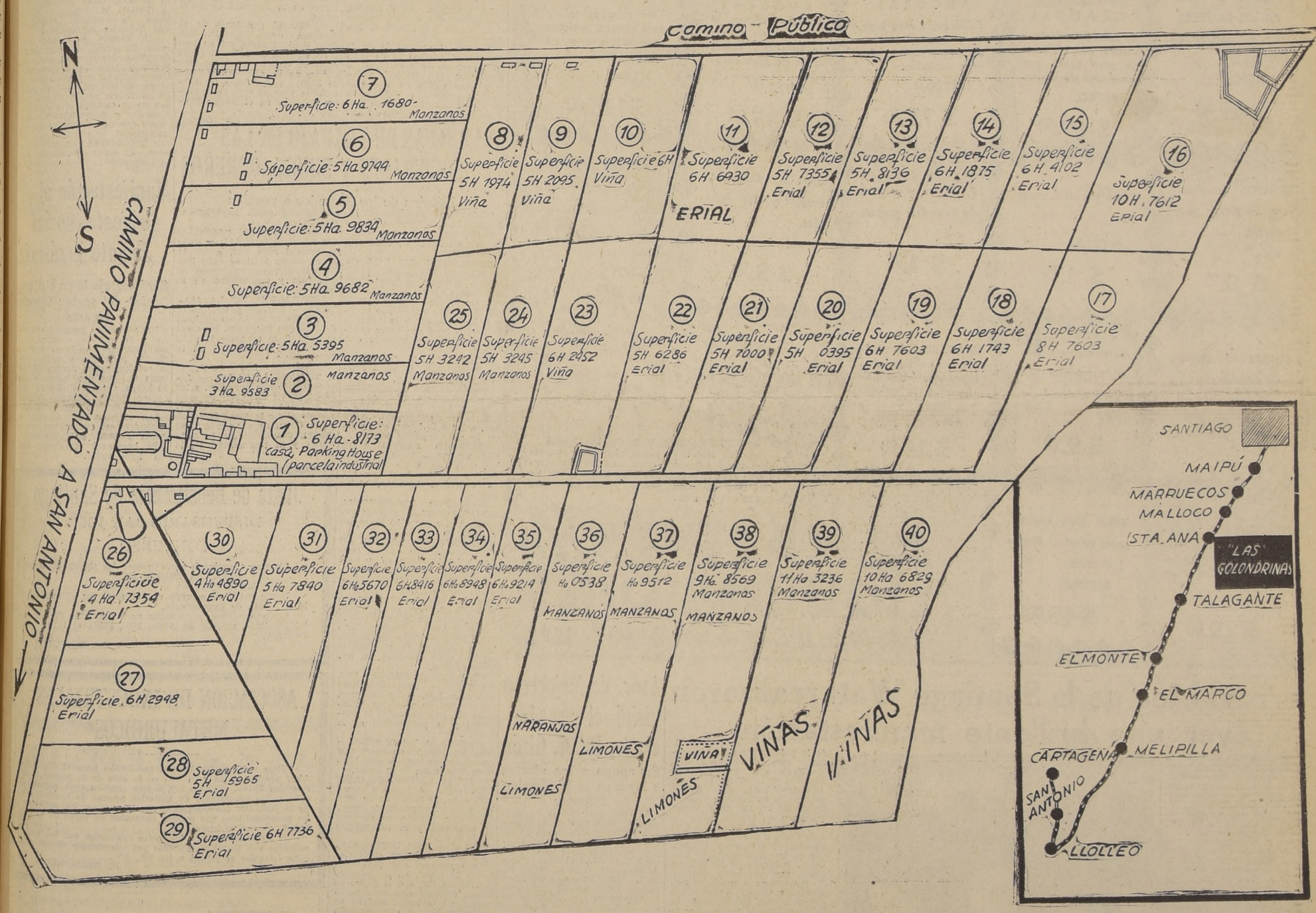

SE VENDEN PARCELAS AGRICOLAS Y PARCELAS FRUTALES CON MANZANOS, VIÑEDOS Y NARANJOS EN PLENA PRODUCCION A ORILLAS DEL IMPORTANTE CAMINO PAVIMENTADO A SAN ANTONIO

SOLO A 20 MINUTOS EN AUTO DESDE SANTIAGO

SERVICIO DE MICROS Y GONDOLAS CADA CUARTO DE HORA

LUZ ELECTRICA — AGUA POTABLE

TERRENOS PLANOS DE PRIMERA Y ABUNDANTE RIEGO.

Mayores datos y órdenes para visitar las parcelas en:

EXPOSICION 28 DE 9 A 12 M.

RAFAEL VALENCIA

¡FENOMENAL VENTA!

ES LA QUE INICIAMOS MAÑANA LUNES

INDISCUTIBLEMENTE EL MAYOR SURTIDO DE GENEROS DE LANAS, PARA LA ACTUAL TEMPORADA, LO ENCONTRARA EN NUESTROS ALMACENES EN CONDICIONES VENTAJOSISIMAS DE CALIDAD Y PRECIO.

UNA RECOMENDACION NUESTRA EQUIVALE SIEMPRE A UN BUEN CONSEJO

PAÑOS Y SARGAS de pura Lana, en negro, marino y café. METRO, $ 19.80

TWEED DE PURA LANA. Saldos de Fábrica, en colores claros y obscuros. METRO, $ 23.90

GENEROS DE PURA LANA. Ancho 140 ctms. Variedad de colores. METRO, $ 26.80

TWEED DE PURA LANA. Ancho 150 ctms. En todos los colores. METRO, $ 39.80

PAÑOS GRUESOS. De pura Lana. Ancho 140 ctms. METRO, $ 49.80

GRANOLA. En colores celeste y blanco, de pura Lana, de gran venta para abriguitos de niñitas. METRO, $ 69.50

ANGORAS. Fabricación muy suave y muy elegantes, en tonalidades de gran atracción. METRO, $ 75.00

ANGORAS. Artículo finísimo, fabricadas con plumas de avestruz. Tonalidades de gran actualidad. METRO, $ 85.00

PIEL DE DURAZNO. Tela muy apropiada para abrigos. Artículo muy elegante y de mucha actualidad. METRO, $ 135.00

PAÑITOS amarillos, para limpieza, muy durables. c/u., $ 0.95

TOCUYO liso, muy fino. METRO, $ 1.75

PAÑITOS y guantes de felpudos, gruesos. c/u., $ 1.95

TOALLAS "Colegial", gruesas y muy durables. c/u., $ 3.90

SERVILLETAS caladas de brin, hay en todos los colores. c/u., $ 1.95

SECCION CRETONAS Y VISILLOS. Fantásticas colecciones de visillos recibidos recientemente. También exhibimos una colección completa de Cretonas, para tapicería, que llama poderosamente la atención por la variedad de dibujos y colorido.

FUNDAS de tocuyo, muy durables. c/u., $ 2.90

SABANAS muy durables, especiales para colegiales, desde, c/u., $ 9.90

FRAZADAS de algodón, muy abrigadoras, fabricadas especialmente para colegiales. Desde c/u., $ 24.80

SECCION CATRES Y ROPA DE CAMA. Completo surtido de catres, marquesas, etc., recientemente renovado, como asimismo otros artículos para el hogar, que toda buena dueña de casa debe aprovechar, por los precios económicos que se han marcado.

SOBRECAMAS fabricadas en cretona muy buena, relleno muy higiénico, especial para colegial. c/u., $ 29.80

TELA para corsées, color salmón. Ancho 140 ctms. METRO, $ 45.00

ALMACENES de LIQUIDACIONES

ESTADO 135 - SAN DIEGO 1175

Acto en honor de don Manuel Bianchi y del Ministro don Juan Pradenas M.

Ofrece hoy el Centro Internacional Latino Americano. — Aplauso a la labor desarrollada por los festejados

Hoy a las 10 horas, en calle Catedral 1239, el Centro Internacional Latino Americano, ofrece un vermouth de honor al Ministro de Relaciones, don Manuel Bianchi y al Ministro del Trabajo, don Juan Pradenas Muñoz, como un homenaje de reconocimiento por la magnífica cooperación que prestaron a los organizadores de los festejos en honor de los obreros del Perú, que recientemente nos visitaran, con motivo de las fiestas del Cuarto Centenario de la fundación de Santiago.

En este acto se exhibirá un hermoso cuadro pintado por un artista de Arequipa que se lo envía a S. E. el Presidente de la República, como un homenaje a la persona del Excmo. señor Aguirre Cerda.

Prestarán su concurso en este acto el Orfeón de los Tranviarios, elementos radiales de la audición C. T. Ch., y el cuadro artístico del Sindicato Bayer.

Ofrecerá la manifestación el Presidente del Centro Latino Americano, don Carlos Acosta; rendirá el homenaje, don Oscar Parrao, Director de Cooperativas; en seguida hablará el Presidente de la Central Mutualista, a continuación el Secretario General de la C. T. Ch. y cerrará la manifestación un Director del Latino Americano. Los oradores están limitados en esta forma.

Hoy se realizará una concentración general de la CGT

Los gremios adheridos a la Confederación General de Trabajadores, efectuarán hoy a las 10 horas, una concentración, a fin de dar cuenta a los sindicatos que la componen, de las resoluciones de la directiva, frente a los problemas que actualmente afectan a la clase trabajadora del país.

Esta concentración se realizará en el local de la Federación Obrera del Calzado, calle San Francisco 864, encareciéndose a todos los sindicatos afiliados, la asistencia y puntualidad en la hora, dada la importancia de los puntos a tratarse.

Celebración del aniversario de la Central Mutualista de la capital

Será conmemorado en el salón-teatro de la Soc. Artesanos. — Allí continuarán las sesiones de la Central

En las últimas sesiones de los organismos directivos de la Central Mutualista de Santiago, se acordó aceptar el ofrecimiento de la Sociedad Artesanos "La Unión", para seguir desarrollando allí las diversas actividades de la Central.

EL ANIVERSARIO SOCIAL

La asamblea de delegados, ocupándose del aniversario social, aprobó las siguientes resoluciones:

Celebrar el aniversario de la Central, el sábado 19 de abril en los salones de la Sociedad de Artesanos "La Unión", realizando una velada en la que se hará la trasmisión del mando del nuevo Consejo, dándose término con un baile social en honor de las colectividades representadas.

Nombrar una Comisión de Aniversario, compuesta por los señores Oscar Navarrete, Miguel Escalante, Eulogio Ramos, Eliseo Durán, Guillermo Torres, Juan Farías M. y Luis Moya Baltra.

Esta Comisión se reunirá el próximo lunes 31, a las 21.30 horas, en la Sociedad de Artesanos.

Felicitar al presidente de la Sociedad de Tipógrafos, don Juan Urzúa Madrid, por su campaña en bien de la cultura popular al organizar veladas culturales en los diferentes teatros de Stgo. y agradecer la invitaciones para el acto del próximo domingo en el Teatro Portugal.

S. Fernández F. en la presidencia de la Central Mutual

La totalidad de los delegados le renovó su confianza

Ultimamente había presentado su renuncia como presidente de la Central Mutualista de Santiago, el conocido dirigente don Salvador Fernández F.

Aún cuando la decisión del señor Fernández aparecía como definitiva, las diversas gestiones realizadas ante él para que aceptara continuar desempeñando el cargo, obtuvieron éxitos, pues en su última sesión de delegados de la Central se adoptaron acuerdos y se realizaron votaciones que han determinado, por unanimidad, la confirmación de este dirigente en el puesto indicado. El señor Fernández dió su aceptación.

ASAMBLEAS DE TRABAJO EN LAS SOCIEDADES Y SINDIC. OBREROS

Nómina de los llamados a reunión

SOCIEDAD COOPERATIVA, JOSE MAZA.— Reunión de Directorio, para hoy, a las 10 horas, en su local de calle San Pablo 1846.

ASOCIACION DE PENSIONADOS DE INVALIDEZ (LEY 4054)— Reunión general para el próximo martes, a las 15 horas, en su local de Av. Matta 832. Para esta reunión se encarece la asistencia y la puntualidad en la hora por haber asuntos de suma importancia que tratar.

CENTRO 21 DE MAYO DE LA UNION NACIONAL.— Junta general, para hoy, a las 10 horas, en su local de costumbre, encareciéndose la asistencia.

SINDICATO DE CURTIDORES.— Junta general, para hoy, a las 9.30 horas, en su local de calle Franklin 967.

SOCIEDAD SANTIAGO DE SAPATEROS.— Reunión general, para hoy, a las 10.30 horas, en su local de Gálvez 132, con el objeto de tratar varios puntos.

SINDICATO PROFESIONAL DE PINTORES.— Reunión general, hoy, a las 9.30 horas, en el local de costumbre.

COOPERATIVA MIGUEL ANGEL.— Asamblea general para hoy, a las 16 horas, en su local de calle San Francisco 2220.

POBLACION RECOLETA.— Junta general, para hoy, en el local y la ora de costumbre, con el objeto de elegir la nueva Mesa Directiva de la institución.

SINDICATO INDUSTRIAL UNIVERSO.— Esta institución cita a los personales que todavía no han dado sus datos, en Av. Portales 2885.

FEDERACION OBRERA DEL CALZADO.— Este organismo cita para hoy, a las 10 horas, en su local de calle San Francisco 864, encareciéndose la asistencia y la puntualidad en la hora.

SINDICATO DE SASTRES.— Esta institución efectuará una concentración hoy, en San Francisco 1879, a las 10.30 horas.

SOCIEDAD LA CADENA CONSTRUCTORA.— Reunión para hoy, a las 15 horas, en su local de calle Independencia 2980. Para esta reunión se encarece la asistencia y la puntualidad en la hora.

TRABAJADORES INDUSTRIALES DEL MUNDO (IWW).— Este organismo cita para hoy, a las 10 horas, en su local de Av. Matta 832, con el objeto de tratar diversos asuntos relacionados con la buena marcha de la institución. A esta reunión se encarece la asistencia y la puntualidad en la hora por haber asuntos de suma importancia que tratar.

CENTRO MOISES CASTILLO DE LA U. NACIONAL.— Junta general para hoy, a las 11 horas, en su local de calle Eucaliptus 530, encareciéndose la asistencia y puntualidad en la hora.

FEDERACION DE LA MADERA.— Reunión general, para hoy, a las 10 horas, en su local de calle San Diego 233. Para esta reunión se encarece la asistencia y la puntualidad en la hora.

SINDICATO DEL RODADO A TRACCION ANIMAL.— Este Sindicato cita para hoy, a las 16 horas, en su local de calle Bascuñán G. 1532, con el objeto de elegir la Mesa Directiva de la Cooperativa Forrajera del gremio, encareciéndose la asistencia y la puntualidad en la hora.

Manifestación al dirigente social Jacinto Errázuriz

Será festejado en el Club Social del sector García Ugarte

Un numeroso grupo de músicos y ex músicos, ofrecerá una manifestación en honor del dirigente societario y artista de la música, señor Jacinto Errázuriz Q., mañana lunes, a las 20 horas, en el Club Social del Sector García Ugarte, ubicado en calle Rogelio Ugarte 1618.

Las tarjetas de adesión se expenden en ese mismo punto hasta mañana, a las 18 horas.

El homenaje finalizará con un baile social.

Junta de Beneficencia de Santiago

DISPENSARIO SAN JOSE

CONCURSO

Llámase a concurso para proveer los siguientes cargos:
1 ENFERMERA SANITARIA
1 MATRONA

Renta anual de acuerdo con el escalafón aprobado por la H. Junta de Beneficencia.

Los antecedentes se recibirán en la Dirección de este establecimiento, ubicada en Andes 2647, hasta el 14 de Abril inclusive.

EL DIRECTOR

ASOCIACION DE INDUSTRIALES METALURGICOS

Cítase a los socios de esta institución para el dia 3 de Abril próximo a las 7 P. M., en la sede de la Sociedad de Fomento Fabril, Moneda 759, a una reunión cuyo objeto es conocer las necesidades de materias primas de importación de la industria metalúrgica a fin de resolver en definitiva los procedimientos que pueden encararse en favor de la solución de este problema.

Es indispensable que los socios concurran con los antecedentes que permitan apreciar sus necesidades de un año para formular el pedido a los EE. UU.

EL DIRECTORIO

SE NECESITA

UNA INSTITUCION FINANCIERA

para representar una

Casa Bancaria Hipotecaria

de Nueva York

Un antiguo establecimiento hipotecario de Nueva York, proyecta nombrar una compañía conservadora de inversiones, o una casa bancaria, que la represente en este país con el objeto de colocar o vender créditos hipotecarios de primer grado, garantizados con hipotecas sobre propiedades inmobiliarias modernas, sitas en la ciudad de Nueva York.

Dichas hipotecas, basadas sobre avalúos conservativos, serán disponibles con vencimiento de 5 ó 10 años, en sumas desde 5,000 hasta 200,000 dólares, devengando un interés del 5 o|o anual.

Numerosas instituciones e individuos, de todas partes del mundo, encuentran expedita la inversión de sus fondos excedentes o sobrantes, en sanas y seguras primeras hipotecas en propiedades de Nueva York.

Los interesados se pagan trimestralmente, se remiten directamente al respectivo acreedor hipotecario, o se depositan a su crédito en cualquier banco de la ciudad de Nueva York.

Las comisiones son liberales, tomando en consideración el carácter ultra conservador de esta clase de inversiones.

Al contestar, sírvase manifestar la clase de seguridades que haya manejado anteriormente, y la suma aproximada de colocaciones anuales que se pueda razonablemente esperar su organización.

The Clark-Robinson Corporation

50 BROADWAY — NEW YORK CITY, U. S. A.

Ferroviarios de la Santiago Watt realizaron ayer una brillante manifestación

El 1.er Congreso Nacional de la Federación Santiago Watt, realizó ayer en los comedores de la Quinta Normal un banquete al cual asistieron los congresales y altos jefes de la Empresa, notándose en el sitio de honor al Director General de los FF. CC. Sr. Jorge Guerra Squella.

Abrió la manifestación, el Pro-secretario de la Federación Santiago Watt, señor Rosendo Salas, quien en breves palabras dió a conocer los resultados del Congreso que efectúa esta Federación. A continuación usaron de la palabra los siguientes señores: José del Carmen Muñoz, Presidente del 1.er Congreso Nacional de la Santiago Watt; Aejandro Iriarte, Jefe de Departamento de Tracción y Maestranza de los FF. CC.; Arturo Velásquez, en representación de la Directiva de la C. T. Ch.; Luis León, a nombre de la Asociación de Obreros y Empleados de los Ferrocarriles; Luis Leiva, Delegado de la Primera Zona; Emiliano Soto, Secretario General de la Unión de Empleados y Obreros Ferroviarios; Carlos Muñoz, Delegado de la Primera Zona, a nombre de la Primera y Quinta Zonas; Bernardo Cartagena, representante de la Segunda Zona; Roberto Campos Iturra, a nombre de la Zona Sur; Renato Labra y Rosendo Salas, quien cerró este acto, agradeciendo a nombre de la directiva la asistencia de los congresales e invitados.

Aspecto del banquete efectuado ayer por el Congreso de la Fed. Santiago Watt.

UN PASEO

Hoy los componentes del Congreso realizarán un paseo a Valparaíso, especialmente invitados por el Director General de la Empresa, Sr. Jorge Guerra S.

Asoc. de Mejoreros visitó el senador electo, Dr. G. Girón

Su apoyo a los afectos a leyes de la Habitación Popular

El Directorio de la "Asociación de Mejoreros de Chacabuco", recibió antenoche en su local, al senador electo, Sr. Gustavo Girón, minutos después de las 9 p. m. llegó al local indicado acompañado de su gentil esposa, señora Ema de Girón. Los esposos Girón fueron gentilmente agasajados por los miembros del Directorio. En el momento oportuno, el señor Girón hizo uso de la palabra, manifestando que se hacía un deber de prestar toda su cooperación en el sentido de patrocinar ante el Senado de la República, las aspiraciones de los afectos a la Ley 6754. Las palabras del señor senador electo, fueron recibidas con una salva de aplausos por los asistentes. A continuación contestó el Secretario de la Asociación, señor Manuel Rojas Aranda, quien lamentó la inasistencia del diputado señor Pedro Cárdenas, diputado en ejercicio y reelegido por un segundo período. La inasistencia del señor Cárdenas, se debió a que se había retirado enfermo de cuidado a su domicilio, lamentando no poder asistir a la manifestación ofrecida, tanto al señor Girón, como a él.

El señor Arturo Lermanda, que asistió especialmente invitado, manifestó que pronto se daría un gran empuje a las obras de pavimentación de la calle Iquique y Antonio Varas, como igualmente, patrocinará, de acuerdo con el señor Girón, la rápida construcción de una escuela en la población.

JUBILACION Y DEVOLUCION DE SUS IMPOSICIONES PIDEN EX MIEMBROS DE LAS F. ARMADAS SIN PENSION

Para tratar estas aspiraciones se reunirán en asamblea hoy, a las 15 horas. — Proyectos en estudio

La Federación Nacional de ex miembros de las Fuerzas Armadas sin pensión, convoca para hoy, a las 15 horas, a una Junta General en su local de calle Dieciocho 706, con el objeto de tratar varios puntos relacionados con la buena marcha de la institución.

A esta reunión asistirán los parlamentarios, a quienes se les hará entrega de las copias de los proyectos que están presentados al Congreso Nacional y que trata del proyecto de Jubilación y de la devolución de las imposiciones para el Ejército, Armada y Aviación.

Una comisión del Partido Radical, encabezada por un parlamentario se entrevistará con S. E. el Presidente de la República, Excmo. señor Pedro Aguirre Cerda, para solicitarle se dé cumplimiento a la Ley 5.811, que ordena devolver las imposiciones al Cuerpo de Carabineros.

ESTA NOCHE TENDRA LUGAR EL FESTIVAL EN SIND. ENLOZADOS

Lo realiza el Grupo Artístico Olimpo en honor de la señorita Hilda Rojas

Hoy, a las 21.30 horas, se llevará a cabo en el Sindicato Obrero de Enlozados, calle Chiloé 1876, el festival artístico y baile social en honor y beneficio de la aplaudida artista aficionada Srta. Hilda Rojas V., que hace poco estuvo gravemente enferma.

Tomarán parte en el programa los mejores elementos del Grupo Artístico Olimpo, Conjunto Alborada y otros cuadros de aficionados. Prestarán asimismo, su concurso, celebrados aficionados en canto, recitación y monólogos.

La parte teatral finalizará con la obra "Mala Yerba", de los autores Carlos Soto y Paco Castillo.

El festival concluirá con un baile social dedicado a la festejada. Los precios de entrada para ambos sexos, son muy módicos. Se espera una amplia cooperación de los trabajadores.

HOY SE EFECTUARA PASEO DEL SINDICATO OBRERO CINZANO Y CIA.

Con todo entusiasmo se ha organizado el paseo campestre que hoy realizarán al vecino pueblo de Peñaflor, los dirigentes, socios y familias del Sindicato Obrero Fco. Cinzano y Cía. progresista organización obrera que preside el señor Angel Arenas. Le aportan valiosa cooperación los demás miembros del Directorio, señores Luis Pizarro, Alfredo Garrido, Elena Guerra y Mercedes Rojas.

ASAMBLEA GENERAL LOS EE. DE FARMACIA

La Directiva del Sindicato de Empleados de Farmacia e Industrias Farmacéuticas, ha convocado para hoy, a las 22 horas, en primera citación, y, a las 23 horas en segunda, en su local social de Bandera 120.

Se encarece la asistencia de todos los empleados de farmacias de la capital.

RELOJES Y JOYAS
Joyería MEYER
HUERFANOS 935 = (FRENTE AL TEATRO CENTRAL)
ARTICULOS PARA REGALOS

DE LA FALTA DE MATERIAS PRIMAS SE OCUPO SOC. DE FOMENTO FABRIL

Se estudió proyecto que grava a la industria impresora. — Congreso de Industriales Chilenos

OTRAS MATERIAS TRATADAS

En la última sesión del Consejo Directivo de la Sociedad de Fomento Fabril, presidada por el señor Walter Muller, se dedicó preferente atención a diversos asuntos de interés para la marcha económica de la industria, señalándose por su importancia el relacionado con la escasez de materias primas para distintas actividades de la producción manufacturera y fabril.

Por lo que respecta al abastecimiento de las usinas metalúrgicas, se acordó practicar una investigación acerca de sus necesidades, a fin de establecer la cantidad y tipos de los productos que hacen falta y que servirían de base concreta, para las peticiones que la Sociedad formulará ante la Corporación de Fomento de la Producción y la Comisión de Cambios Internacionales.

A indicación de la Asociación de Impresores de Chile, resolvió comunicar al Senado la opinión contraria que le merece el proyecto de indemnización a favor de los empleados que prestaban sus servicios en la Sociedad Imprenta y Litografía "Universo", y cuyos talleres de Santiago, fueron reducidos a escombros por un incendio reciente. La oposición se manifestará en razón de principios.

CONGRESO INDUSTRIAL

Decidió convocar a un Congreso de Industriales del país para el mes de noviembre próximo, y autorizó a preparar el plan de trabajo que será sometido a la aprobación del Consejo en la sesión venidera.

Designó al señor Jorge Ossa Nebel, en el carácter de Delegado de la Sociedad, para la elección de miembros de la Comisión Mixta Provincial de Sueldos de Santiago, y acordó repartir entre los Consejeros una copia del Reglamento de Higiene y Seguridad Industrial, a fin de recoger en reunión futura las observaciones que podrían plantearse ante el Ministerio del Trabajo.

UNA ENCUESTA

Se informó también, en la sesión, sobre la encuesta practicada para verificar los saldos exportables de las diversas industrias y la ayuda que necesitarían para incrementarlos, dándose cuenta de la reunión celebrada en el Ministerio de Relaciones Exteriores, con algunos miembros de la Misión Comercial que viaja por los países del Pacífico sudamericano y a la que concurrió el presidente de la Sociedad.

También se dejó constancia de haberse evacuado favorablemente la consulta del señor Carlos Binfa, para importar algunas maquinarias textiles del Brasil.

Por último, después de ocuparse el Consejo de diferentes asuntos de orden interno, autorizó la tramitación de la solicitud de nuevo socio de la firma Hilandería Nacional S. A., que gira en el ramo de hilados de algodón.

CONFERENCIAS Y ATENCION MEDICA DE "FOR CAPRECA"

En sesión reciente de la institución tomó los siguientes acuerdos:

1.— Reiniciar sus veladas cinematográficas todos los días sábado, a las 17 horas, y conferencias que serán amenizadas por la orquesta del Cuerpo de Carabineros que dirige el maestro señor Pinto.

2.— Designar médico ginecólogo de la institución, a la señorita Berta Cristi González, quién atenderá a las socias y esposas de los socios en su estudio profesional, Avenida Bernardo O'Higgins, 155, 2.o piso, Dpto. A.

Las pacientes, para ser atendidas por la doctora Cristi, deberán pasar previamente a retirar una tarjeta que las identifique, al local del Club, Santo Domingo 1060, y que otorgará el Jefe de Asistencia Social, don Francisco Bull, dentro de horas hábiles de oficina, sin cuyo requisito no serán atendidas.

HORARIO DE INVIERNO DE LOS TRIBUNALES

Desde el 1.o de abril, comenzará a regir el horario de invierno en los Tribunales.

La Corte Suprema, las Cortes de Apelaciones, la Corte Marcial, los Juzgados Civiles y Criminales, funcionarán todos los días en la tarde, de 13.30 a 17.30 horas, salvo los sábados, en que despacharán, de 8.30 a 12.30 horas.

AVISO

La Escuela Militar necesita a los siguientes ciudadanos con el objeto de cancelarles haberes correspondientes al año 1940:

Ojeda U. Rafael,	Gaete B. Pedro,
Canales Raúl E.,	Esparta G. Raúl,
Peña Oromilio A.,	Dinamarca A. Alberto,
Flores L. Oscar de las M.,	León L. Rudecindo,
Sepúlveda A. Germán,	Navarro Z. Leocadio del C.,
Badilla H. Luis,	Donaire A. José,
Gajardo T. César O.,	Rubio P. Juan,
Vargas R. Jorge,	López E. Manuel,
Cáceres C. Claudio,	Collao A. Joaquín,
Farías Guillermo del C.,	González G. Luis,
Miranda Félix 2.o,	Illesca G. Tomás,
Bravo O. Carlos,	Yáñez V. Raúl.

Plazo hasta el 15 de Abril de 1941

LA DIRECCION

KÜPFER Hnos. S. A. C.
Casilla 4746 — SANTIAGO — Libertad 58
OFRECE:
TUBOS de acero para calderos,
TUBOS de cobre y bronce,
LLAVERIA de bronce para calderos,
MANOMETROS para presión y vacío.
EMPAQUETADURAS de todas clases,
CORREAS para transmisiones,
UNIONES y pasta para correas,
HERRAMIENTAS para mecánicos.

VISITE UD. EN SU INAUGURACION
El nuevo y amplio salón de venta
AV. B. O'HIGGINS N.o 739-741-TELEF. 80384
(Frente al Hospital San Juan de Dios)
donde encontrará muebles modernos y de alta calidad a precios fuera de toda competencia.
MUEBLERIA COLON

Ministro en visita instruiría el sumario por la denuncia de la Comisión de Cambios

El juez del 2.o Juzgado del Crimen se impuso ayer de los antecedentes y conferenció en seguida con el presidente de la Corte de Apelaciones.— Una declaración del gerente general del Banco de Londres y América del Sud Ltdo.— Declaraciones de los señores Horacio Walker, Luis A. Silva y Rafael Urrejola

CARTAS CAMBIADAS ENTRE EL MINISTRO DE HACIENDA Y EL DIRECTOR GENERAL DE INFORMACIONES

En la mañana de ayer el juez suplente del 2.o Juzgado del Crimen, don Roberto Shar, se dedicó a conocer los antecedentes de la denuncia formulada por el y presidente de la Comisión de Control de Cambios Internacionales, referente a un cuantioso negociado que se habría hecho por una institución bancaria extranjera, y que le habría permitido burlar la ley sobre divisas en una cantidad superior a $ 10 000,000.

Alrededor de las 11 del día, el magistrado se dirigió a la Corte de Apelaciones, en donde conversó durante largo rato con el presidente y algunos miembros de este Tribunal.

Según fuimos informados, el señor Shar habría tratado, en estas conversaciones, sobre la posibilidad de obtener el nombramiento de un Ministro en visita, el que tomaría a su cargo la instrucción del sumario correspondiente. En algunos círculos se estimaba que esta medida sería procedente, en razón de la alarma pública que ha originado la denuncia antedicha.

DECLARACION DEL GERENTE DEL BANCO DE LONDRES

En relación con este asunto, el gerente general del Banco de Londres y América del Sud Limitado ha entregado a la prensa la siguiente declaración:

"La Dirección de Informaciones del Gobierno publica en la prensa de hoy una información sobre graves irregularidades que se dice que se habría cometido el año 1938, en operaciones de cambio internacional, y aún se habla de la comisión de delitos de estafa y falsificaciones de documentos comerciales. Se agrega que, con ese motivo, se ha denunciado a la justicia a una institución bancaria extranjera, que no se nombra, pero que, según algunos diarios, sería el Banco de Londres y América del Sud Limitado.

En mi carácter de gerente general en Chile de esta institución rechazo enérgicamente toda imputación de incorrecciones que puedan formularse contra ella, y declaro que todas las operaciones de cambio efectuadas por intermedio del Banco han sido hechas previas las autorizaciones correspondientes de la Comisión de Cambios Internacionales y a los tipos de cambio permitidos por ese organismo.

Siempre el Banco ha obrado en todo orden de actividades conforme a las leyes del país y a las normas de corrección que le han conquistado el favor público en Chile y en el extranjero.

Como se anuncia que el asunto está entregado al conocimiento de la justicia, el Banco considera inoficioso e inconveniente entrar en polémicas de prensa, y prefiere aguardar la acción judicial, que le merece toda su confianza. Sólo ante los tribunales hará valer todos los antecedentes que procedan y los derechos que, para estos casos, confieren las leyes.— Santiago, marzo 29 de 1941.— Por el Banco de Lonodres y América del Sud Ltdo.— **Reginald F. Doublet**, gerente general".

RESPUESTA DEL SENADOR DON HORACIO WALKER

Por su parte, el senador don Horacio Walker Larraín ha dado la siguiente respuesta a la publicación del Director General de Informaciones:

"El Director del Servicio de Informaciones Oficiales, don Osvaldo Fuenzalida Correa, ha publicado profusamente una exposición sobre violaciones de la Ley de Control de Cambios y otros delitos que habría cometido "una institución bancaria extranjera".

No voy a ocuparme en los hechos que relata el señor Fuenzalida y que no conozco; pero sí, en la tendencia política de la información, o sea, en el recurso que artificialmente se busca para procurar envolver en el asunto "a un senador de la República".

Como prueba de ese propósito, basta esta observación: no se nombra siquiera a la institución bancaria de que se trata; en cambio, se hace referencia, en forma inequívoca, "al senador de la República y abogado de la institución bancaria investigada".

El hecho de haber denunciado yo con energía en el Senado los actos arbitrarios cometidos por el señor Fuenzalida en el cargo de Director General de Investigaciones, no lo autorizaba para recurrir al procedimiento bajo y despreciable de pretender inmiscuirme en operaciones de cambio que jamás conocí, y que son extrañas a mis ocupaciones y conocimientos profesionales.

Todo el mundo sabe en qué consiste el rol de un consultor jurídico en las instituciones de crédito y en qué consiste el del personal que dirige y realiza las operaciones de carácter técnico-bancario.

Supongo que el Banco de Londres y América del Sud habrá realizado las operaciones de cambio en referencia cumpliendo los requisitos usuales exigidos por nuestro sistema de control, como corresponde a una institución que goza de justificado prestigio; pero, si así no fuese, yo sería el primero en censurarlo, porque no acepto, en ningún orden de cosas, actividades contrarias a la ley.

Tampoco acepto que, por dar expansión a enconos políticos, se pretenda mezclar a un senador de oposición en asuntos en que no ha intervenido, ni ha tenido por qué intervenir.

Y si hubiese entre los Ministros de Estado alguno que quisiera hacer suya la malévola y calumniosa suposición del Director de Informaciones, me pongo, desde luego, incondicionalmente, a sus órdenes, para facilitarle un esclarecimiento sobre cualquiera actuación mía, directa o indirecta, que pudiera relacionarse siquiera con operaciones de cambio que haya hecho el Banco o alguno de sus clientes.

Como no se necesitan para el caso pruebas legales, sino que bastan elementos de convicción moral, yo aceptaría gustoso entregar el asunto a la resolución de alguna personalidad ajena a los partidos de oposición, como sería don Juan Esteban Montero o don Manuel Trucco.

Queda hecha la proposición; y mientras no se me formule por personero autorizado del Gobierno un cargo concreto o no se acepte algún medio de investigación, tendré el derecho de seguir diciendo que el ataque de que he sido objeto es un simple desahogo de pasión política y una impostura. — (Firmado): **Horacio Walker Larraín**".

INTERCAMBIO DE NOTAS

Con motivo del comunicado leído anoche por la Radio del Gobierno, referente a la denuncia formulada ante la Justicia del Crimen por las graves irregularidades en el comercio de divisas cometidos durante la Administración anterior, ha habido el siguiente cambio de correspondencia entre el Ministro de Hacienda, señor Marcial Mora, y el Director General de Informaciones y Extensión Cultural, señor Osvaldo Fuenzalida Correa:

"Señor don Osvaldo Fuenzalida Correa, Director General de Informaciones y Extensión Cultural.— Presente.

Mi estimado amigo:

En algunos diarios de hoy he leído una "versión autorizada de los hechos denunciados por la Comisión de Cambios Internacionales al 2.o Juzgado del Crimen, con ocasión de operaciones de cambio efectuadas en el curso del año 1938.

En la "versión autorizada", entregada a la prensa por la Oficina de su dirección se inserta un párrafo en que se hace alusión a un senador de la República suponiéndolo comprometido en los hechos violatorios de la Ley, que han dado motivo a la denuncia formulada por el Control de Cambios.

Estimo que en informaciones oficiales de esa naturaleza no cabe otra cosa que hacer una exposición escueta y fidedigna de los hechos, sin entrar en comentarios o apreciaciones anticipados de ninguna especie. Estimo, además, que toda información sobre asuntos tan delicados como el que ahora se ha entregado al debate público y que digan relación con el Ministerio de Hacienda, debe ser previamente consultada conmigo.

Le ruego, pues, que procure no hacer publicaciones que se relacionen con mi Ministerio, sin que previamente sean revisadas por mí.

Le saluda atentamente su afectísimo amigo (Fdo.) MARCIAL MORA M., Ministro de Hacienda".

El Director General de Informaciones y Extensión Cultural contestó a esta comunicación en los siguientes términos:

"Señor don Marcial Mora M., Ministro de Hacienda. — Presente.

Mi distinguido Ministro y amigo:

Acuso recibo de su atta. de hoy, de cuyo contenido he tomado debida nota.

Como norma general, los Servicios a mi cargo cumplen estrictamente con las instrucciones que he impartido en orden al contacto que deben mantener con los altos funcionarios del Gobierno, para la redacción y comunicación al país de aquellas informaciones que, de un modo cualquiera, interesan a la acción gubernativa o puedan comprometer la responsabilidad de la Administración.

En el caso del comunicado leído en la noche de ayer y entregado a la prensa sobre el "affaire" de las divisas, el Ministerio de su digno cargo no puede sentirse afectado en su responsabilidad por, entre otras, las siguientes razones:

a) En ninguna parte de ese documento se expresa que la información hubiere sido recogida en el Ministerio de Hacienda, ni que usted u otro funcionario de esa Secretaría de Estado la haya proporcionado, y

b) La parte relacionada con la presunta participación en el "affaire" de un senador de la República, abogado del Banco investigado, deja expresa constancia que su origen arranca del comentario público, recogido por el personal de esta Dirección General en los centros bursátiles y políticos de esta capital.

Por otra parte, parece muy extraño que el aludido parlamentario y abogado del mencionado banco, haya podido ignorar le origen de los fondos que formaron la caja electoral del ex candidato presidencial, señor Ross, dado que su calidad de ser "generalísimo" o uno de los más conspicuos directores de la campaña electoral de dicho candidato, necesariamente tenía que darle ese conocimiento. Sostener otra cosa es confesar una ignorancia voluntaria que es increíble. Y nada digo de su condición de abogado jefe de la institución bancaria investigada, cuyo Consejo ha debido ser forzosamente solicitado para que ese establecimiento se arriesgara a asumir responsabilidades, como las que con su investigación ha puesto en descubierto la Comisión de Cambios Internacionales.

Sin otro particular, quedo de Ud. su atto. S. S. y amigo Afmo. — (Fdo). — OSVALDO FUENZALIDA CORREA, Director General de Informaciones del Gobierno".

ACLARACION DE DON LUIS A. SILVA

El señor Luis A. Silva nos entregó ayer la siguiente aclaración:

"Hace algún tiempo, pedí en la Cámara de Diputados algunos datos sobre el funcionamiento de la Comisión de Cambios Internacionales. En respuesta a esta petición, el señor presidente de la Comisión nombrada, don Jorge de la Cuadra P., publicó un airado reportaje y mantuvo una polémica con el suscrito, en la cual anunciaba hacer algunas revelaciones sobre la actuación de la anterior Comisión de Cambios. De regreso de un viaje al sur, leí en el tren una información referente a una denuncia que ha formulado el señor de la Cuadra sobre violación de la ley 5,107, que reglamenta las operaciones de cambio.

Aun cuando en la información oficial u oficiosa, que aparece en la prensa, no se responsabiliza de los hechos a la Comisión de Cambios Internacionales, de la cual formé parte en los años 1937 y 1938, en algún diario de Izquierda he leído que se inculpan los hechos denunciados a dicha Comisión, y, por eso, creo de mi deber pedir que se haga una amplia investigación sobre los actos considerados como delictuosos por el señor de la Cuadra; y de los cuales, la primera noticia que llega a mi conocimiento, me la ha proporcionado la prensa de ayer.

Me acabo de imponer, también, de una respuesta que sobre el particular ha entregado a la prensa el gerente del Banco de Londres y América del Sud, Ltdo., y de otra del senador don Horacio Walker L., abogado de esa institución, en que se desmiente la información aludida y que concuerdan con mi deseo de que se haga amplia luz sobre la denuncia del señor de la Cuadra".

EXPOSICION DE DON RAFAEL URREJOLA

El señor Rafael Urrejola nos entregó la siguiente exposición:

"En los diarios de hoy, aparece una información dada oficialmente por el Servicio de Informaciones y Extensión Cultural del Gobierno, en la que me acusa, con caracteres de escándalo, de haber autorizado como presidente de la Comisión de Cambios Internacionales, operaciones ilícitas de cambio.

No existían, entonces, autorizaciones verbales ni personales en el régimen de la Comisión de Cambios. Toda solicitud de cambio era autorizada por escrito y con las firmas de los miembros de la Comisión designados para intervenir en estas operaciones. El subscrito y la Comisión procedieron siempre de acuerdo con las normas, leyes y reglamentos vigentes sobre el particular. Sus procedimientos se ajustaron invariablemente a la corrección más absoluta, y tengo la seguridad de que la investigación que se practique demostrará ampliamente esa corrección.

Me quedo, pues, perfectamente tranquilo esperando el veredicto de la justicia".

No ha habido caso de bubónica en el Hosp. San Vicente

El rumor que circuló ayer se debió a un diagnóstico precipitado

Un diario vespertino de ayer, acogió el rumor de que en el Hospital Clínico San Vicente de Paul, se había comprobado la existencia de un caso de peste bubónica, en presencia del cual las autoridades sanitarias habrían adoptado todas las medidas del caso, llegando hasta decretar el aislamiento del Hospital y su resguardo por fuerza de carabineros.

Sobre el paritcular, fuimos informados oficialmente de que tal rumor carecía de fundamento, ya que en realidad no ha habido tal caso de bubónica. Lo que ocurrió fué que, debido a una precipitación o error, por lo demás muy explicable, se produjo un diagnóstico equivocado, lo que se rectificó en el mismo día de ayer, con nuevos y detenidos exámenes del enfermo a quién se creía atacado de dicho mal.

Lo anterior no obsta, se nos agregó, para que las autoridades sanitarias se hayan preocupado de tomar lgunas medidas preventivas, a fin de evitar la introducción de la bubónica en el país.

NUEVAS INSTALACIONES DEL I. BACTERIOLOGICO

El martes celebrará sesión el Consejo Directivo del Instituto Bacteriológico de Chile, con el objeto de ocuparse de varios asuntos relacionados con el mejoramiento de este organismo.

En esta oportunidad, el Consejo, adoptará algunos acuerdos relativos a la instalación de nuevos servicios, lo que se hará en el edificio que está construyéndose para el Instituto en terrenos anexos al Estadio Nacional.

MINISTRO DE DINAMARCA LLEGA MAÑANA A STGO.

El Jefe del Protocolo concurrirá mañana a recibir al Ministro de Dinamarca en Chile, Excmo. señor Fin Lund, con residencia en Buenos Aires, que llegará a nuestra capital.

La visita del diplomático en referencia se debería al propósito de considerar diversas materias, entre ellas la requisición de los barcos de su país, ordenada por nuestro Gobierno.

SE PROYECTA INSTALAR CARNICERIAS PARA LA VENTA DE CARNE CONGELADA

Permitirían un gran aumento en el consumo de esta carne, solucionando el problema que afecta a sus productores. — Carne a bajos precios

El Ministro de Agricultura, D. Alfonso Quintana Burgos, recibió ayer a don Alfonso Bórquez, que venía acompañando a un representante de los Frigoríficos de Magallanes, quienes propusieron al Ministro una fórmula que puede ser la solución del problema que afecta a la ganadería de la zona austral y del relativo al abastecimiento de la carne en el país.

FORMACION DE UNA SOCIEDAD

Se trata en este proyecto de organizar una especie de sociedad entre el Estado y los Frigoríficos de Magallanes, que permita el establecimiento de carnicerías en las principales ciudades del país, en las cuales se expendería la carne frigorizada, en condiciones análogas al sistema establecido por los frigoríficos en Inglaterra.

El señor Quintana se manifestó vivamente interesado por el estudio de este asunto, e inmediatamente se puso al habla con el vicepresidente de la Corporación de Fomento, a quien pidió concurrir al Ministerio a una reunión, cuya fecha se señalará oportunamente, a fin de ahondar en el estudio de este problema, consultando todos los intereses en juego.

BAJOS PRECIOS

De ser viable la idea propuesta, se aumentaría de inmediato el consumo de carne frigorizada en el país, y podría venderse a precios y en condiciones muy convenientes para el público, ya que la carne sería expendida en locales dotados de todos los elementos necesarios, y sería traída al interior del país en buques dotados de frigoríficos.

Mediante este sistema, sería posible asegurar el trabajo de los frigoríficos durante un mayor tiempo en el año, y los productores de ganado de Magallanes asegurarían un mercado a sus productos, al mismo tiempo que los obreros tendrían mayor seguridad de trabajo. Permitiría también el consumo de carne en abundancia y a precios muy inferiores a los de la carne al natural.

SOBRE TARIFAS PARA PAQUETES POSTALES

La Asociación de Editores de Chile ha enviado al Sr. R. Julliet, Director General de Correos y Telégrafos, y al Sr. M. Parra, Jefe de Correos, la siguiente carta de agradecimiento por sus gestiones relacionadas con la petición presentada por dicha entidad sobre las tarifas para paquetes postales:

"De nuestra consideración:

Tenemos el placer de presentar a Ud., nuestros agradecimientos por la rapidez y justicia con que ha sido atendida nuestra solicitud encaminada a llegar a una fórmula que, sin lesionar los intereses del Fisco, contemplara los de la industria editorial nacional, amenazada por las disposiciones del decreto 479 sobre el servicio de paquetes postales.

La buena acogida que encontró nuestra petición en el Ministro del Interior y la solución que se le dió en la reunión que se efectuó entre las parts interesadas, pone de manifiesto el interés que se concede a la industria editorial chilena, que otras veces ha sido indebidamente postergada por otras reparticiones, en sus legítimas aspiraciones de recibir protección ante la competencia extranjera.

Reiterándole nuestros agradecimientos, le saludamos como siempre como sus más attos. y Ss. Ss.— Asociación de Editores de Chile".

Bares Lácteos se instalarán en los Liceos

Los productos de la Central de Leche serán vendidos a precio de costo

UNA INICIATIVA

Por iniciativa del Ministro de Salubridad, doctor don Salvador Allende, la Central de Leche Santiago, ha resuelto instalar algunos bares lácteos en los liceos de esta capital, con el objeto de fomentar el consumo de los productos elaborados por dicha institución.

Esta idea mereció, desde el principio, una amplia aceptación de parte del director de Educación Secundaria, don Adrián Soto, quién ofreció las facilidades del caso para que pudiera ser llevada a la práctica, en beneficio de los miles de alumnos de ambos sexos, que reciben educación en los liceos de Santiago.

Según hemos sido informados, la atención de los bares lácteos estará a cargo de la Central de Leche mencionada, y los productos de ésta se venderán a los escolares a precio de costo.

Se nos agrega, que pronto se iniciarán gestiones ante las autoridades respectivas, a fin de instalar también dichos bares en las escuelas primarias de la capital.

PLAQUÉES MADEMSA
a precios de Propaganda!
MADEMSA

Visite nuestro salón de ventas y aproveche las oportunidades que le ofrecemos
Una moderna organización técnica y comercial:
DEPARTAMENTO ELECTRICO
Westinghouse
A LA VILLE DE NICE
MADEMSA
Matías Cousiño 136 — 144 — Huérfanos esq. Ahumada — Av. B. O'Higgins 966

FCA DE MUEBLES "LAS DELICIAS"
Creaciones Modernas. Sólida Construcción. Maderas Terciadas y Enchapadas. 30 % Descuento - Facilidades de Pago
AV. B. O'HIGGINS 3035
Escuche diariamente de 9 a 9 1|4 P. M. por CB 114 Radio del Pacífico, nuestra audición DIARIO DEL AIRE

Buen estado de preparación evidenciaron ayer los atletas

La primera etapa de la selección nacional arrojó resultados por demás satisfactorios

Destacaron Colin, Brodersen y, entre las damas, María Boetke y Cristie Balde

Esta tarde finaliza la prueba de suficiencia acordada por la Federación Chilena

Una eficiente demostración de sus medios nos ofrecieron los atletas que cumplieron ayer en Los Leones las pruebas de suficiencia ordenadas por la Federación Chilena.

Aunque los resultados que damos a continuación no registran marcas sobresalientes, sin embargo, quedó la impresión que ellas podrán ser mejoradas apreciablemente en los días que aún quedan de entrenamiento, ya que la delegación partirá a Buenos Aires, el 16 de abril.

COLLIN

Juan Collin, en los 110 metros vallas, que corrió solo, evidenció su buen estado de preparación, ya que sin contendor que lo exigiera marcó un tiempo discreto, para haber actuado en esas condiciones. Se vió ganoso dentro de las características de su estilo.

BRODERSEN

Brodersen el gran lanzador porteño, tuvo tiros de calidad, demostrando seguridad y mucha regularidad sobre todo. En esta prueba reapareció Sylvester atleta que estaba alejado y que estuvo cerca de los 40 metros.

LAS DAMAS

De las damas debemos mencionar en primer lugar a María Boetcke y Cristie Balde, en disco, y a Lilo Warch la eficiente "sprinter", que está recuperando sus grandes condiciones.

PROGRAMA FINAL

En la mañana de hoy se dará término a esta selección con algunas pruebas como los 5.000 metros planos, Gross Country, salto triple, 400 metros, garrocha, que darán ocasión para presenciar la actuación de atletas de prestigio como Castro, Aldana, "Laucha" Díaz, Ferrada y Padilla, Raúl Muñoz en una nueva eliminatoria de 400 metros y los saltadores Montero y San Martín.

RESULTADOS DE AYER

Damos en seguida las marcas registradas en la primera etapa de la selección atlética efectuada ayer:

110 METROS VALLAS CONTRA EL TIEMPO

Juan Collin, (Santiago), 15" 6|10.

1.500 METROS PLANOS

Arturo Torres, (Schwager), y Guillermo García Huidobro, (Santiago), 4' 8" 9|10.

Pedro Saravia, (Schwager), 4' 12".

100 METROS PLANOS

Roberto Valenzuela, 11" (Valparaíso).

Juan Hollzel, (Valparaíso), 11" 1|10.

Oscar Herrera, (Santiago), 11" 1|10.

Nelson Pereira, (Santiago), 11" 1|10.

Alejandro González, (Santiago), 11" 3|10.

Gustavo Neckelman, (Valparaíso), 11" 4|10.

100 METROS PLANOS (Damas)

Lilo Warch, (Santiago), 13" 2|10.

Betty Kretschmer, (Valparaíso), 13" 8|10.

Ingelore von Conta, (Osorno), 14" 1|10.

400 METROS PLANOS (1.a serie)

Gustavo Neckelman, (Valparaíso), 51".

Ernesto Riveros, (Santiago), 51" 4|10.

Alberto Reyes, (Valparaíso), 52".

400 METROS PLANOS (2.a serie)

Jorge Ehlers, (Valparaíso), 50".

Alvaro Montt, (Valparaíso), 50" 5|10.

Ramón Santelices, (Santiago), 51" 4|10.

LANZAMIENTO DEL DISCO

Christen Brodersen, (Valparaíso), 43 metros 70.

Germán Silvester, (Serena), 39 metros 55.

Antonio Vodanovic, (Valparaíso), 38 metros 40.

Waldo Schoenffeld, (Santiago), 37 metros 80.

5.000 METROS PLANOS

René Millas, (Cautín).

Juan Allste, (Santiago).

Luis González, (Santiago).

DISCO (Damas)

Christel Balde, (Valdivia), 33 metros.

Lore Zippelius, (Santiago), 32 metros 13.

María Boeke, (Santiago), 31 metros 68.

Tola Schoenffeld, (Santiago), 30 metros.

Adriana Merino, (Santiago), 29 metros.

DEPORTIVO FLECHA, CAMPEON DE LA SERIE B. PROFESIONAL CON PEÑAROL F. C.

Juegan esta tarde en la cancha de la Escuela de Artes. — Se ha confeccionado un extenso programa

De buenos atractivos es el programa que se desarrollará hoy, durante todo el día, en la cancha de la Escuela de Artes, y que ha organizado el Deportivo Flecha, en honor de sus directores honorarios, señorita Lola Rivera Parga y el señor Manuel Rodríguez Valenzuela.

El programa presenta partidos que darán lugar a lucidas alternativas, sobre todo el de los terceros equipos del Santiago National-Juventus y Deportivo Flecha, en disputa de 11 medallas donadas por el Restaurant Asturia.

El match principal lo realizarán el Peñarol y el Campeón de la Serie B. Profesional y reciente vencedor del Unión Condell, Deportivo Flecha.

El programa a desarrollarse es el siguiente:

En la mañana, cancha número 1:

9.15 horas: 1.o Inf. Badminton con Flecha.

10.15 horas: 2.o Adul. Peñarol con Flecha.

11.15 horas: 3.o Esp. Badminton con Flecha.

En la mañañana, cancha número 2.

9.15 horas: Fipa con Latorre, 3.o.

10.15 horas: Fipa con Latorre 2.o.

11.15 horas: Defensor con C. Crédito.

En la tarde:

Cancha número 1:

14.30 horas: 2.o Adul. Peñarol con Flecha.

15.30 horas: 3.o Inf. S. N. Juventus con Flecha.

16.30 horas: 1.o Adul. Peñarol con Flecha.

Cancha número 2.

14.30 horas: 2.o Adul. P. y Domínguez con V.

15.30 horas: 1.o Adul. P. y Domínguez con Viva Chile.

16.30 horas: 1.o Adul. Fipa con Latorre.

ASOC. FOOTBALL DE SAN MIGUEL

Esta Asociación, hoy, a las 15 horas, en la cancha de Ochagavía, procederá a la repartición de premios a los equipos vencedores en la competencia del año pasado. Se efectuará un desfile de todos los clubes afiliados y jugarán los siguientes clubes, con sus primeros equipos:

Germania con Montiel, y Los Cucarachos con Libertad (equipo campeón)

D. SAN JORGE CON SAN IGNACIO

El Deportivo San Jorge, se enfrentará hoy, con sus 3 equipos adultos, en el Parque Cousiño, con los del San Ignacio. En la mañana jugarán los cuadros infantiles con los del Germán Contreras F. C.

DESIGNACIONES DE ARBITROS DE FOOTBALL PARA LOS PARTIDOS OFICIALES

Los siguientes referees actuarán hoy día, designados por la secretaría de la Asociación de Arbitros, en las canchas que a continuación se indican:

ESTADIO CARABINEROS N.o 1.— En la mañana, señores Ricardo Juárez y Héctor Caballero; en la tarde, señores Nicolás Cafatti, Luis Ahumada, Ernesto Díaz, René Medrano, Bernardo Fernández, Waldo Ríos y Eduardo Taibo; y en el match Magallanes v. Colo-Colo, arbitrará don Leopoldo González, con los guardalíneas, señores Carlos Roldán y Agustín Ramírez.

ESTADIO FERROVIARIO.— En la mañana, señores Osvaldo Albarrán y Guillermo Riveros; en la tarde, señores Lorenzo Osorio, Hernán Cárter y Juan Jerez.

FERROVIARIA N.o 2.— En la mañana, señores Juan Banda y Hernán Bastías.

ACADEMIA DE HUMANIDADES.— En la mañana, señores Luis Siñuela, Eduardo Taibo y Miguel Sánchez; en la tarde, señores José Raglianti, Baldomero Barrera y Carlos Díaz.

ESTADIO ZAMBRANO N.o 1.— En la tarde, señores Francisco Candelori y Rodolfo Pérez.

ESTADIO ZAMBRANO N.o 2.— En la tarde, señores Gilberto Echeverría e Higinio Madrid.

SANTA FILOMENA.— En la mañana, señores Oscar Guzmán y Víctor Tapia; en la tarde, señores Eliel Zapta y Gustavo Pedreros.

FABRICA DE GAS.— En la mañana, señores Miguel Martínez y Pedro Martínez; en la tarde, señores Miguel Martín y Benicio Soto.

SAN RAMON.— En la tarde, señor Adolfo Pizarro.

VICUÑA MACKENNA.— En la mañana, señores Ernesto Díaz y Arturo Vicencio; en la tarde, señores Manuel Reyes y Ricardo Osorio.

SAN MIGUEL.— En la mañana, señores Carlos Costa y Julio Hernández; en la tarde, señores Héctor Bravo, Alfredo Olate y Ernesto Marchant.

TALLERES DE PROVIDENCIA.— En la tarde, señores Archibaldo Herrera y Luis Albarrán.

ESTADIO DE TALAGANTE.— En la tarde, señores Oscar González y Néstor Mondría.

ESTADIO DE MAIPU.— En la tarde, señores Hernán González y Luis Ayala.

ESTADIO PAPELERO DE P. ALTO.— En la tarde, señor Albino Cortez.

ESTADIO DE SAN BERNARDO.— En la tarde, señor Hipólito Salinas.

ESTADIO LO SAEZ.— En la tarde, señores Vicente Leiva y Roberto Aguirre.

EN CURICO.— Universidad de Chile con seleccionado local; árbitro, señor Manuel Soto.

FOOTBALL, BASKETBALL Y ATLETISMO EN EL PROGRAMA DE LA L. TRANVIARIA

Reinicia así sus actividades. — Invitados al festival de esta tarde en el Estadio Lo Sáez

Hoy, a las 14.30 horas, se dará comienzo en el Estadio Lo Sáez, a las actividades deportivas oficiales de 1941, con un torneo al que asistirá como invitado de honor el nuevo gerente general de la Cía. Chilena de Electricidad, Ltda. Mr. J. J. Cussin.

También se ha invitado al festival de hoy, a las autoridades del Trabajo y otras personalidades.

El programa de la reunión, es el siguiente:

Atletismo: 100 metros planos; 1.500 metros planos; salto largo; 400 planos; bala, posta de 4 x 100; 3.000 metros; posta 4 x 400.

Arbitro general, Ramón Videla Vega; juez de partida, Osvaldo Vera; jueces de llegada, Armando Fábrega, Pedro Yáñez, Alejandro Deschamps y Manuel Morán. Jueces de lanzamientos y saltos: E. Rojas y Domingo Pino.

Football: primeros equipos de Construcción y Mecánica, a las 15.15 horas. Arbitro: Asociación Santiago.

Primeros equipos de Victoria y Villavicencio, a las 16.30 horas. Arbitro Asociación Santiago.

Director de turno: Carlos Contreras Astorga.

Basketball: primeros equipos de Cueto y Mercado, a las 11 horas. Arbitro, Abelardo Donoso Castillo.

Director de turno: Rogelio Espinoza Espinoza.

DEPORTIVO MA-PE-HI SE PRESENTARA EN PAINE

En la tarde de hoy se dirigirá a Paine, con tres equipos de football, el Deportivo Ma-Pe-Hi, que actuará frente al Tricolor Royal de esa localidad. La delegación partirá, a las 12.30 horas, desde su secretaría calle Franklin 310.

El primer elenco del Ma-Pe-Hi, irá integrado por: Rojas; Aranda y Ruz; Herrera, Valdés y Díaz; Aranda, González, Sánchez, Sánchez y Naranjo. El segundo elenco estará formado por: Cubillos; Bugueño y Calderón; Silva, Galvez y Quezada; Alarcón, Sepúlveda, Barahona, Olivares y Espinoza.

EL LACUNZA SE PRESENTARA ESTA TARDE EN MAIPU

El primer equipo de football del Deportivo Lacunza se trasladará hoy a la localidad de Maipú, con el fin de enfrentarse con el Deportivo Brisas de Maipú.

El Lacunza alineará de la siguiente manera: Macalla; Reyes y Borroni; González, Romero; Cabello, Reyes, González, Bustamante y San Juan.

La delegación hará el viaje en góndola y partirá a las 11 horas, desde su secretaría.

CAMP. DE FOOTBALL EN HOMENAJE A D. JUAN RAMSAY

En la tarde de hoy se dará comienzo a la segunda rueda del campeonato de football organizado en homenaje al señor Juan Ramsay.

En este torneo, en el que se disputa el trofeo "La Nación", participan numerosos conjuntos de la capital y alrededores.

El programa de la reunión es el que sigue:

14.35 horas.— Primeros equipos del Deportivo Huemul y Samitier. Arbitro, señor Gómez.

16.25 horas.— Primeros equipos del Juventud Royal y Deportivo Volga. Arbitro, señor Rodríguez.

Director de Turno, delegado del San Ignacio.

SE FUNDO UN CLUB BAJO EL NOMBRE DE ESTRELLA DE GALVEZ

Recientemente ha sido fundado en el barrio Gálvez, un nuevo club deportivo, bajo el nombre de Estrella de Gálvez.

El directorio efectivo de esta entidad está formado por las siguientes personas; Presidente, señor Hernán Pinto; vice-presidente, señor Guillermo Canales; secretario, señor Héctor Videla; pro-secretario, señor Mario Pinto; tesorero, señor Abdón Said; pro-tesorero, señor Enrique Pinto y directores, señores Julio Bascur y Teófilo Mondaca.

También en la primera sesión se acordó designar diario oficial a LA NACION.

FESTIVAL DE LA ASOCIACION ÑUÑOA

En la cancha del club Boca Juniors, se efectuará esta tarde un festival deportivo-social, con motivo de la repartición de premios a los cuadros triunfantes en las diferentes competencias que organizó la Asociación de Football de Ñuñoa.

En efecto, antes de iniciarse una manifestación para el acto señalado, se jugarán dos encuentros de football. En el primero de ellos, a las 14 horas, jugarán los primeros teams infantiles del Arco Iris y a las 15.30 horas se medirán los cuadros del Boca Juniors e Independiente.

COMUNICACION DE LA ASOCIACION ATLETICA

La Asociación Atlética de Santiago, nos encarga avisar a los Clubes afiliados a dicho organismo, que los pases serán recibidos hasta mañana a las 20 horas.

La secretaría de la institución recibirá sólo las solicitudes que vengan acompañadas de sus respectivos requisitos.

DEPORTIVO "FIPA"

Deportivo "Fipa" vs. "Latorre" F. C. juegan hoy el segundo encuentro por la Copa "Mario Minetto" y un juego de medallas. Se jugará en cancha Escuela de Artes y Oficios, a las 16 horas; formarán así:

Deportivo "Fipa": Valenguela; Gatica, Morales; Gatica, Santander, V. Santander; Calderón, Oyarzo, Rossi, Sepúlveda, Riquelme.

Deportivo "Latorre": Leiva; Berríos, Valenzuela, Mendoza, L. Ortiz, Ortiz; Tobar, Mincho, Fuentes, García, Moraga.

Los terceros y segundos jugarán en la mañana, a las 9 y 10 horas, respectivamente.

TORNEO DE NATACION DEL GRANGE SCHOOL

En la mañana de hoy, continuará desarrollándose el torneo interno de natación, organizado por The Grange School.

El programa, que se iniciará a las 11 horas, se desarrollará en la piscina del Country Club de Tobalaba, y consta de las siguientes pruebas:

100 yardas, libres, hombres, todo competidor.

150 yardas, espalda, hombres, todo competidor.

200 yardas, pecho, hombres, todo competidor.

Saltos Ornamentales Juniors, Intermedia y Seniors.

M. Taverne con R. Achondo y E. González con S. Deik

Quintetos de Chile y Perú juegan el martes su primer match internacional

Este cotejo es esperado con especial interés. — Premios que se disputan

La notable expectación que existe, los preparativos de los organizadores y el adiestramiento intenso a que están sometidos los seleccionados nacionales de Perú y Chile, dan la seguridad que el gran festival a realizarse la noche del próximo martes, en el Teatro Caupolicán, resultará un verdadero éxito como fiesta deportiva, y como exhibición de basketball de calidad.

UN HOMENAJE

Esa noche, como se ha anunciado, se rendirá un homenaje al Perú, con motivo de la delegación que nos visita, y a este acto asistirán, para lo cual han sido especialmente invitados, Ministros de Estado, el Embajador del Perú, representantes diplomáticos de otros países y altas autoridades nacionales.

LA COLONIA PERUANA

La colonia peruana también asistirá al partido y la barra peruana que ya actuó en el Sudamericano de Football se hará representar en estas reuniones internacionales de basketball para alentar a sus compatriotas.

TROFEOS

La importancia y trascendencia que tendrán estas competencias internacionales de basketball entre peruanos y chilenos quedan evidenciadas con el valioso premio que estará en juego, y que ha sido donado por el Presidente de la República del norte, Excmo. señor don Manuel Prado. Una copa de gran valor artístico. Este premio será exhibido en las vitrinas de la Casa Olímpica, Estado 67.

Este trofeo quedará en poder del equipo que gane dos partidos de los tres que se jugarán en cada competencia bianual.

También estará en juego esta vez la copa donada por don Juan Urzúa Madrid, miembro de la Comisión de Festejos del IV Centenario de Santiago. Esta copa quedará definitivamente en poder del equipo que gane dos de los tres matches que se jugarán en Santiago.

VERAN EL "CLASICO"

La delegación peruana de basketball ha sido invitada por los clubes Colo Colo y Magallanes al match que sostendrán esta tarde en el Estadio de Carabineros.

Entre los jugadores existe vivo interés por asistir a este lance, pues entre ellos hay "hinchas" de los dos clubes chilenos y quieren, además, ver actuar a sus compatriotas; Socarraz y Fernández, que actúan por Colo Colo; y Pasache y Castillo, por Magallanes.

Colo Colo B jugará en La Calera

Con el campeón de esa localidad

El conjunto B. de Colo Colo, se presentará en la tarde de hoy, en La Calera, frente al Calera Comercio F. C., campeón de esa localidad, en un match que ha logrado despertar especial interés. Dirigirá el partido el señor Andrés Alarcón, árbitro oficial que ha sido ascendido recientemente a la terna que actuará este año en la competencia profesional.

La delegación de los albos irá integrada por: Allende, Vallejos, Bahamondes, Parfán, Stewart, Quiroz, Sánchez, Zúñiga, Torres, Moreno, Narváez, Vásquez, Muñoz, Fernández y Soto. La preside el señor Francisco Lorca. Partirán, a las 8 horas, desde la Estación del Norte.

CERTAMEN INFANTIL DE TENIS ORGANIZA EL STADE FRANCAIS

Próximamente se llevará a efecto en los courts del Stade Francais, un campeonato libre de tenis infantil, organizado por esa misma institución.

Las bases de este torneo son las que siguen:

Las inscripciones, que son enteramente gratuitas se recibirán hasta hoy en la tarde en la secretaría del club organizador.

Para solicitar su inscripción, cada interesado deberá dirigirse también al Jurado del Campeonato de la Zona Central, acompañando un documento legal que acredite la edad del solicitante.

Los profesores de educación física pueden inscribir por lista a sus alumnos.

La duración de los partidos quedará establecida de acuerdo con la edad de los jugadores.

TORNEO ATLETICO DEL "TOQUI"

Hoy se iniciará en la pista de la Quinta Normal, la competencia atlética interna de la temporada de 1941, de la Unión de Deportes Atléticos "El Toqui".

En el programa que se ha elaborado para hoy, figuran pruebas para atletas perdedores, ganadores y para todo competidor, siendo éstas las siguientes:

Para perdedores: 100, 400, 1.500 mts. planos, saltos altos y triple y lanzamiento de la bala y martillo.

Para ganadores y todo competidor: 200, 800 y 3.000 mts. planos, salto largo, bala y dardo y posta 4x100 mts.

NORMALINA se recomienda para combatir insomnio, agitación nerviosa, neurastenia, histerismo.
Exíjase Veronal extracto vegetal y extracto manzanilla.

Partidos amistosos de football

DEPORTIVO ALONSO.— Va a Peñaflor, donde se medirá con el Deportivo Esperanza, de esa localidad.

DEPORTIVO EXEQUIEL JORQUERA.— Enfrentará al Deportivo Guillermo Balboa, con tres equipos, en la cancha del Hipódromo Chile.

DEPORTIVO OESTE LOURDES.— Jugará con el Deportivo Santiago Olímpico, primer equipo, en calle Unión 386 (Recoleta).

DEPORTIVO SILVIO ROZZI.— En la cancha de la Cía. de Teléfonos, actuará frente al Deportivo Pérgola San Francisco, con tres equipos.

DEPORTIVO VIVACETA. — Se dirigirá a Marruecos, donde enfrentará al Deportivo Las Brisas, con tres equipos.

DEPORTIVO MIRASOL.— En Batuco jugará con el Deportivo Santa Sara de esa localidad, con tres equipos.

DEPORTIVO COMERCIAL.— Enfrentará al Deportivo Polpaico, de esa misma localidad, con tres equipos.

DEPORTIVO SALVADOR, SAN MIGUEL.— Actuará frente al Deportivo Almagro, dos equipos infantiles, en la cancha Salvador.

DEPORTIVO ALMAGRO. — Enfrentará al Deportivo Unión Santa Elisa, tres equipos, en la cancha de éste último.

DEPORTIVO BARRACA ANDES.— Se medirá con el Deportivo Lo Gallo, tres equipos.

DEPORTIVO VOLGA.— En la cancha del Parque Cousiño, jugará con el Deportivo Juventud Royal, tres equipos.

DEPORTIVO GUILLERMO FRANKE.— Se dirigirá a Marruecos, donde actuará frente al Club, de esa localidad, tres equipos.

DEPORTIVO ESTRELLA SOLITARIA.— En la cancha de la calle Carrión 1725, enfrentará al Deportivo Flecha del Sur, primeros equipos.

DEPORTIVO CRISTALERIAS CHILE.— Va a Marruecos, donde se medirá con el Deportivo El Bosque, tres equipos.

DEPORTIVO RESIDENCIAL EL SALTO.— Con tres equipos enfrentará al Deportivo Peñaloza.

DEPORTIVO CALIFORNIA.—Irá a Colina, donde actuará frente al Deportivo Chacabuco, tres equipos.

DEPORTIVO 1.o DE MAYO.— Va a El Monte, donde enfrentará al Deportivo El Andarivel, con su primer equipo.

DEPORTIVO RECREO. — En la cancha San Ignacio, se medirá con el Deportivo Unión Los Leones, tres equipos.

DEPORTIVO DEFENSOR RECOLETA.— En la cancha Roberto del Río, jugará con el Deportivo Venecia, tres equipos.

DEPORTIVO UNION MIRAFLORES.— En Paine jugará con el Deportivo Valdivia, tres equipos.

DEPORTIVO PORTUGAL.— En Vitacura se medirá con el Deportivo David Arellano, tres equipos.

ALIRO GONZALEZ.— En la cancha del Manicomio Nacional, enfrentará al Deportivo Aníbal Pinto, tres equipos.

DEPORTIVO PANADERIL.— Jugará con el Deportivo Atenas, tres equipos, en la cancha de la Radio de la Armada.

DEPORTIVO SANTA INES, DE NOS.— Se medirá con el Deportivo Luis XV, tres equipos.

DEPORTIVO DUPUCH.— En la cancha de la Escuela de Ingeniería, enfrentará al Deportivo Echave, tres equipos.

DEPORTIVO ESFUERZO DE IQUIQUE.— Actuará frente al Deportivo Roberto Encina, tres equipos, en la cancha Quidora, Blanqueado.

DEPORTIVO MANUEL PLAZA.— Se medirá con el Deportivo Colón-América, tres equipos, en la cancha del Deportivo 17.

DEPORTIVO POBLACION MONTIEL.— En la cancha Ochagavía, enfrentará al Deportivo Germania, primeros equipos.

DEPORTIVO HUEMUL.—Con dos equipos se medirá con el Deportivo Samitier, en la cancha del Parque Cousiño.

DEPORTIVO UNION SAN PABLO.— Se dirigirá al Fundo San Jorge, Puente Alto, donde actuará frente al Deportivo Lautaro, tres equipos.

DEPORTIVO UNION SAN IGNACIO.— En la cancha del Parque Cousiño, se medirá con el Deportivo San Jorge.

SPORTIVO BOSTON.— Con sus equipos infantiles enfrentará al Deportivo José Yáñez, en la cancha del Maldonado.

DEPORTIVO EL VIAJANTE. —En el Fundo de la Dehesa, jugará con el Deportivo de esa localidad, tres equipos.

RENCA SPORTING.— Con tres equipos enfrentará al Deportivo Santiago Encalada.

A LOS DEPORTISTAS
¡Cúidese de la grippe! Compre con tiempo su sobretodo hecho o de medida en la acreditada Sastrería "La Buenos Aires" (MCR), en donde encontrará un inmenso y variado surtido en telas importadas y nacionales para ternos y abrigos. Cortes exclusivos para sobretodos.
CALLE SAN ANTONIO 376

Juegan hoy las semifinales del single de la Serie de Honor en el court central del S. Francais. — Interés han despertado estos dos partidos

E. GONZALEZ GANO A HAMMERSLEY. — OTROS RESULTADOS DE AYER

Numerosa concurrencia se dió cita en la tarde de ayer en el court central del Stade Francais, atraída especialmente por los partidos de la Serie de Honor que fijaba esta etapa del certamen.

Los partidos correspondieron en líneas generales a la expectación provocada, pues se desarrollaron dentro de un standar de juego de cierta calidad.

TRIUNFAN TRULLENQUE Y ACHONDO

El primer partido de la cancha central fué el doble entre Alfredo Trullenque y Renato Achondo y Elías y Salvador Deik, partido que tuvo un atrayente desarrollo y en el cual los players mencionados en primer término dominaron la situación gracias a su buen juego de red, con el que bloquearon las acciones de sus rivales en forma eficaz. En el primer set, los hermanos Deik contaron 5|1, pero, sus oponentes destacaron una violenta reacción, que los llevó a ganar el set por 7|5. Luego de perder el período siguiente, Achondo y Trullenque, atacaron con decisión, ganando el tercero y cuarto set.

EN 5 SETS GANO GONZALEZ

En cinco sets se dilucidó en favor de Efraín González, su match con Andrés Hammersley.

Impedido para accionar en un neto juego de ataque, como es su característica, González debió por largos instantes del partido resignarse a emplear una modalidad más bien lenta, toda vez que el intenso "spin" del saque y revés de su oponente le contrarrestaban cualquiera oportunidad de llegar a la red con posibilidades de éxito y a base de tiros más o menos violentos. El juego tomó así pues, una característica de media velocidad, matizada en ocasiones con potentes tiros largos en los que, de acuerdo con sus recursos, Hammersley llevó la mejor parte.

Se prolongó la lucha hasta el quinto set, período este que fué el más atrayente de todos, pues en él los rivales desplegaron sus mejores recursos en procura del triunfo. González favorecido por la velocidad que Hammersley quiso dar a sus tiros —sustrayéndose sus acciones de media velocidad y de gran "top spin"— encontró la manera de atacar con mayor decisión en las inmediaciones de la red, en donde efectuó voleas magníficas. En esta forma González se adjudicó el set decisivo por la cuenta de 6|1.

El score final en favor de González fué de 6|4, 1|6, 6|2, 3|6 y 6|1.

UN DOBLE SUSPENDIDO

En un partido de buenas acciones y que debió suspenderse empatado, por falta de luz, las parejas formadas por Marcelo Taverne y Germán Harnecker y Ricardo San Martín y Lionel Page, llegaron a la cuenta de 3|6, 3|6 y 4|4. Este partido terminará hoy.

LOS PARTIDOS DE HOY

La reunión de hoy, en el court central del Stade Francais, es de aquellas que puede congregar a un gran número de aficionados dada la circunstancia de que se enfrentarán en las dos semifinales del Single de la Serie de Honor, a elementos que junto con poner de relieve un estado de preparación excelente, a través de todo el certamen, son figuras de relieve, en nuestro medio tenístico.

En la mañana se disputa el partido entre Marcelo Taverne y Renato Achondo, un lance en el cual estos dos buenos elementos deben brindar una exhibición de gran interés.

Corresponde señalar en relación a este partido que si bien las mejores posibilidades de triunfo están de parte de Taverne, no significa ello que en este partido, de cumplirse esta posibilidad, no dejará de haber una lucha intensa en la que Marcelo no puede dejar de mano ninguno de sus muy selectos recursos en procura de la victoria.

En la otra semifinal de Salvador Deik, enfrentará a Efraín González, en un partido de gran emotividad y que es como una especie de revancha final del lance que estos mismos players sostuvieron en vísperas de su partida a Lima con ocasión de la Copa Mitre, y en el cual el triunfo correspondió a Deik en tres sets, en los mismos períodos en que este jugador perdió en la final de Lieja frente a González.

LOS RESULTADOS DE AYER

Los siguientes fueron los resultados de los partidos jugados en la tarde de ayer:

Singles de honor:

Efraín González a Andrew Hammersley por 6|4, 1|6, 6|2, 3|6 y 6|1.

Dobles de honor:

R. Achondo y A. Trullenque a Hnos. Deik, por 7|5, 2|6, 6|1 y 6|1 a M. Taverne y G. Harnecker con L. Page y R. San Martín, 3|6, 3|6, 4|4. Suspendido por falta de luz.

Singles primera categoría:

Gonzalo Martín a Hernán Fuenzalida, por 6|4 y 7|5.

Singles segunda categoría:

Raúl Rojas a Julio Calixto, por 7|5 y 6|2.

Mixtos segunda:

Matilde Arditi y A. López a M. Banegas y Matetich por WO.

Singles tercera:

M. Montt a Oscar Sir, por 6|3 y 7|5; Juan Pagola a Mario Delporte, 2|6, 6|4 y 6|4; Galeffe a Zentilli por 6|4, 6|8 y 9|7.

Cuarta categoría, single:

R. Molina a R. Flores, por 6|4 y 6|4.

Dobles, cuarta categoría:

Sutzin Freund a Riquez Gaete por 6|1, 1|6 y 6|2.

Singles, damas, primera categoría:

Hilda Etchells a Dalila González, 6|2 y 6|3.

PROPUESTA
Pídense precios para confeccionar 2.000 camisas de trabajo cuyo para trabajadores. De tallas solamente de 2 a 4 P. M., en
Calle Carmen 1015

Colo Colo y Magallanes, en el match más importante del football chileno

Se enfrentan esta tarde en el Estadio de Carabineros, en un partido amistoso que tiene como estímulo el trofeo "Juan Urzúa Madrid"

Los dos equipos se presentan con sus mejores valores, incluso las últimas adquisiciones. — Laurido, ecuatoriano, debuta en el team albo y, Peirano y Barrera, por los albicelestes

Al espectáculo de hoy concurrirá, especialmente invitada, la delegación de la Federación de Basketball del Perú

La segunda reunión con que el football profesional ha iniciado sus actividades de este año, se llevará a efecto hoy en la tarde, teniendo como sus protagonistas principales a los equipos de Colo-Colo y Magallanes.

Aun cuando el solo nombre de estos clubes no necesita un mayor estudio acerca de sus capacidades, para garantizar el buen éxito del espectáculo, es preciso hacer notar— y esto es elogioso para ambos— que a través de muchas temporadas, en que no han escaseado los altibajos, han sabido mantener una rivalidad ya tradicional, y que es lo que ha hecho que este match sea considerado siempre como el principal "clásico" del footbal chileno.

Durante el campeonato profesional más reciente, ni albos ni albicelestes anduvieron bien— en comparación con cualesquiera de sus grandes campañas— pues sus actuaciones imprecisas e irregulares favorecieron la consagración de la Universidad de Chile, como campeón, y la rehabilitación del Audax Italiano, que entró en el segundo lugar. Mas, no por ello se ha borrado en la afición este encuentro de tan poderosos contendores, y así vayan en el último puesto en el cómputo, el campo donde jueguen se hará estrecho para contener a sus miles de fanáticos.

Ahora, a poco de iniciarse el torneo de apertura, en que todos los "grandes" del profesionalismo robustecen sus filas para una campaña que saben intensa, Magallanes— el cuadro que en su tiempo dictó cátedra de football técnico y cuatro veces campeón, además— ha hecho notables esfuerzos por presentar para 1941 un equipo capaz de recuperar ese prestigio; y Colo-Colo, que mantiene su posición de favorito entre los elencos nacionales, también se apresta a aunar ese favor que le dispensa el público, con un poderío que satisfaga las más caras exigencias.

Así, pues, el partido de esta tarde, en Carabineros, por muchos conceptos y que los "hinchas" entienden mejor que nadie, es de una importancia enorme Albos y albicelestes llegarán al field con lo más notable de sus últimas adquisiciones. En este aspecto, cabe destacar la preocupación de los dirigentes aguerridos, quienes, para el match de hoy, harán actuar a Peirano, Pino, Barrera y Leiva, todos valores nuevos para la afición local. De ellos, Peirano y Barrera ya son cracks, en especial el segundo de los nombrados, que en los encuentros realizados en la zona central por la Asociación de Potrerillos, se convirtió en el scorer del team.

Las atracciones de Colo-Colo son el back Laurido, uno de los puntales del "once" ecuatoriano que participó en el Campeonato Sudamericano, y el nuevo crack venido de la división especial, Hormazábal, centro delantero que en nada desmerece de Domínguez, el ex director del ataque albo. Además de esto, la directiva de la popular institución se ha dedicado con especial preferencia a preparar al equipo con el mayor celo para una contienda que ellos la consideran, con razón, la más difícil.

El "clásico" de hoy, en fin, por los valiosos antecedentes que lo adornan, puede ser uno de los más interesantes de la temporada, y es un match, en verdad, donde predecir un ganador es problema por demás aventurado.

INVITADOS DE HONOR

Las directivas de Colo Colo y Magallanes han invitado oficialmente para el partido de esta tarde en el Estadio de Carabineros, a la delegación de basketball del Perú, que se encuentra en esta capital, desde el miércoles en la noche.

POSIBLES CAMBIOS

La composición de los equipos y que damos aparte, puede sufrir diversos cambios acordados a última hora. Así, se da como probable la participación de Héctor García ,el centro medio zaguero de Huracán, que ha sido contratado por Colo Colo. De no suceder lo que decimos se colocaría a Pastene o Antonio González en ese lugar, actuando Medina al lado izquierdo. Además, si Laurido no se halla en buenas condiciones, el peruano Arturo Fernández tendría por compañero a Eduardo Camus.

En cuanto a Magallanes, su zaga, integrada por Peirano y Riveros, podría tener la modificación de ser reemplazado éste por Pino, el eficiente defensa de Cauquenes, y que en los entrenamientos ha dado espléndidos resultados. En la línea de forwards, se piensa colocar a Leiva como winger izquierdo, en el segundo tiempo, en lugar de Tula Muñoz, cambio que serviría para probar al nuevo puntero que ya actuó en Valparaíso con regular éxito.

LOS SOCIOS DE AMBOS CLUBES

Se nos ha encargado hacer saber a los socios albos y albicelestes que en el lance de hoy tendrán entrada liberada a galería y también a tribuna, pagando en esta localidad la diferencia. Se les exigirá como requisito que estén al día en sus cuotas.

LEOPOLDO GONZALEZ

La dirección del primer "clásico" del año, ha sido encomendada al referée oficial, señor Leopoldo González, quién será asesorado en sus funciones por los señores Carlos Roldán y Agustín Ramírez.

UN ESTIMULO

El vencedor del encuentro de hoy, se adjudicará el trofeo instituído por el regidor, señor Juan Urzúa Madrid.

CONDICIONES DEL MATCH

Según un contrato firmado antes por los clubes Magallanes y Colo Colo, el que triunfe se adjudicará todo el premio.

Estas condiciones conómicas se adoptaron nada más que en los lances de gran trascendencia.

LOCALIDADES

Para la reunión de hoy en el Estadio de Carabineros, se ha fijado a las localidades los precios siguientes: galerías, $ 3; tribunas, $ 5; y, sillas, $ 12.

EL PROGRAMA

El espectáculo se ceñirá al orden que indicamos en seguida:

13.15 horas: Colo Colo. con Magallanes, equipos infantiles.

14 horas: divisiones especiales de los mismos clubes.

15 horas: Tracción Eléctrica, con Santos Aybar. (Campeonato Provincial Amateur).

16.30 horas: Colo Colo, con Magallanes, cuadros profesionales.

Sorrel

Socarras

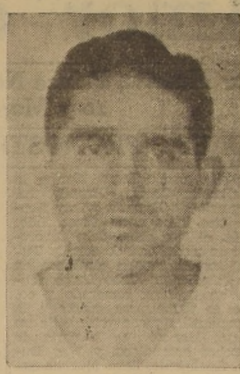

Avendaño

Flores

R. Muñoz

Suárez

LOS "CLASICOS" RIVALES

En el partido que se efectuará en la tarde de hoy en el Estadio de Carabineros, entre los "clásicos" rivales, Magallanes y Colo Colo, la constitución de los equipos será, salvo modificaciones de última hora, la siguiente:

COLO COLO: Erazo; Laurido, Fernández; Medina, Pastene, Flores; Rojas, Contreras, Hormazábal, Socarraz, Sorrel.

MAGALLANES: Estay, Avendaño, Barrera, Suárez, Muñoz; Castillo, Pasache, Albádiz; Peirano, Riveros; Pérez.

Arbitro: Leopoldo González; guardalíneas, señores Carlos Roldán y Agustín Ramírez.

ERMILIO FIRMO PARA EL COLO COLO Y ES POSIBLE QUE JUEGUE ESTA TARDE

En la tarde de ayer quedó definitivamente arreglada la transferencia para el Colo-Colo del centro half del Santiago National, Juventus, José Ermilio.

El eficiente jugador argentino es casi seguro que hoy integre el cuadro de honor de los albos en su lance frente al Magallanes.

Entre los dirigentes de las mismas instituciones se acordó, igualmente, el traspaso del arquero Obdulio Diano, que debe llegar a Santiago el miércoles próximo. Se espera el arribo de éste para liquidar completamente las condiciones económicas.

A propósito de estas negociaciones conversamos con uno de los dirigentes del National-Juventus, quien manifestó que, a pesar de las transferencias de tan eficientes jugadores, el cuadro albinegro se presentará en la próxima temporada oficial reforzado con elementos de igual capacidad, cuya cooperación han conseguido recientemente. Entre éstos se destacan algunos players de provincia y de los clubes amateurs de la capital.

CON NUMEROSOS PARTIDOS SE INICIA HOY EL 6.o TORNEO PROVINCIAL DE FOOTBALL AMATEUR

Actuarán los más calificados equipos de la capital y localidades vecinas en este ya tradicional certamen organizado por la Asociación Santiago

DETALLE DE LOS 47 MATCHES FIJADOS PARA LA PRIMERA ETAPA

Especial brillo deberá alcanzar el Sexto Campeonato Provincial de Football Amateur, cuya primera fecha se cumplirá durante el día de hoy en las diferentes canchas de la capital y alrededores.

Nos basamos, al decir que este certamen adquirirá buen éxito, en atención a la buena organización que ha tratado de darle la Asociación Amateur de Football de Santiago, sumándose además el antecedente de que ahora actuará un mayor número de equipos que en años anteriores.

Muchos de estos cuadros, tales como Arauco, de Providencia, el Comercio Atlético, Andarivel, de El Monte, Unión Condell, Deportivo Maiza, Suplementeros, etc., son fuerzas más o menos equiparadas dentro de un grado de eficiencia y con seguridad llegarán a disputar las finales, ofreciendo, seguramente presentaciones de alto interés.

EL PROGRAMA DE HOY

Detallamos, en seguida, el extenso programa fijado para hoy:

Primeros equipos:

Ferroviarios con Florida, de Maipú.— 16.30 horas.— Estadio Ferroviarios. Arbitro: J. Jerez.

Arauco de Providencia, con Deportivo Maipú. 15.30 horas. Estadio Ferroviarios. Arbitro: H. Cárter.

Everton con Cuatro Naciones. 14.30 horas. Estadio Ferroviarios. Arbitro: L. Osorio.

Deportivo Suplementeros con Brisas de Maipú. 15 horas. Estadio Maipú. Arbitro: H. González.

Deportivo Ipiranga con Deportivo Maiza. 16.30 horas. Estadio Maipú. Arbitro: L. Araya.

Tracción Eléctrica con Santos Aybar. 15 horas. Estadio Carabineros. Arbitro: A. Alarcón.

La Cruz con Comercio Atlético, 14.30 horas. Cancha San Miguel. Arbitro: H. Bravo.

R. de Janeiro con San Lorenzo. 15 horas. Cancha San Miguel, Arbitro: A. Olate.

U. Condell con Campos de Batalla, 16.30 horas. Cancha S. Miguel. Arbitro: E. Marchant.

Patricio Lynch con Metropolitano. 16.30 horas. Estadio Zambrano (1). Arbitro: F. Candelori.

Klockmann con Vista Hermosa. 15.30 horas. Estadio Zambrano (1). Arbitro: R. Pérez.

Maltería de Talagante con R. Encina, de Quinta Normal, 17 horas. Estadio Talagante. Arbitro: O. González.

Estrella de Chile, con Germinar, 16 horas. Estadio Talagante.. Arbitro: R. Mondría.

Iriarte Hermanos, con Jorge V. de Providencia. 15.30 horas.. Estadio Zambrano (2).. Arbitro: J. Echeverría.

M. Acevedo con Talleres de Providencia. 16.30 horas.. Estadio Zambrano (2). Arbitro: J. Sablah.

L. Wanderers con Borgoño. 14.30 horas. Cancha Academia Arbitro: L. González.

Loma Blanca con Gimnástico Unión Arauco. 15.30 horas. Cancha Academia. Arbitro: B. Barrera.

Allanza V con Gimnástico A. Prat. 16.30 horas. Cancha Academia. Arbitro: A. Pizarro.

Deportivo Albión con Independencia. 15.30 horas. Cancha Santa Filomena. Arbitro: E. Zapata.

Walter Muller con Small Star. 16.30 horas. Cancha Santa Filomena. Arbitro: G. Pedreros.

Lautaro Atlético con Huracán de Providencia. 15.30 horas. — Cancha Fábrica de Gas. Arbitro: R. Aguirre.

Unión Santa Elena de Providencia, con Deportivo Apolo. 16.30 horas. Cancha Fábrica de Gas. Arbitro: B. Bustamante.

Deportivo Estrella con Teniente Godoy. 15.30 horas. Cancha V. Mackenna. Arbitro: M. Reyes.

Almirante Simpson con Propa. 16.30 horas. Cancha V. Mackenna. Arbitro. R. Osorio.

Mataquito de Puente Alto con Deportivo Libertad 17 horas. Estadio Papelero. Arbitro: A. Cortés.

Maestranza Central con Famae. 16.30 horas. Estadio San Bernardo. Arbitro: H. Salinas.

Liceo San Bernardo con Chelsea. 16.30 horas. Cancha San Ramón. Arbitro: Santiago Vera.

Club Deportivo Iberia con Carioca. 15.30 horas. Cancha Talleres. Arbitro: A. Herrera.

Santiago Rangers con Carlos Walker. 16.30 horas. Cancha Talleres. Arbitro: L. Albarrán.

Andarivel de El Monte con 1.o de Mayo. 16.30 horas. Cancha El Monte. Arbitro: M. Escobedo.

Segundos equipos:

Cuatro Naciones con 1.o de Mayo. 10 horas. Estadio Ferroviarios.

Ferroviarios con Deportivo Apolo. 11 horas. Estadio Ferroviarios.

Germinar con Deportivo Ipiranga. 10 horas. Cancha Ferroviaria 2.

Everton con Suplementeros. 11 horas. Cancha Ferroviaria N.o 2.

Famae con Alianza. 9.45 horas. Cancha Academia.

Liverpool Wanderers con Arauco de Providencia. 10.45 horas. Cancha Academia.

Gimnástico Arturo Prat con Almirante Simpson. 11.45 horas. Cancha Academia.

Carioca con Deportivo Estrella. 10 horas. Cancha Santa Filomena.

Comercio Atlético con Independencia. 11 horas. Cancha S. Filomena.

Lautaro Atlético con Santiago Rangers. 10 horas. Fábrica de Gas.

Walter Muller con Deportivo Albión. 11 horas. Cancha Fábrica de Gas.

Río de Janeiro con Deportivo Libertad. 10 horas. Cancha V. Mackenna.

Propa con Metropolitano. 11 horas. Cancha V. Mackenna.

La Cruz con C. D. Iberia. 10 horas. Cancha San Miguel.

Unión Condell con Small Stall. 11 horas. Cancha San Miguel.

Loma Blanca con T. Godoy. 10 horas. Estadio Carabineros.

Tracción Eléctrcia con Chelsea, 11 horas. Estadio Carabineros.

CON BUENOS PARTIDOS LA ASOCIACION MANUEL ATRIA INICIA SUS ACTIVIDADES

Se jugarán matches de football en la cancha Vitacura y Escuela Nocturna

Con los programas footballísticos que se realizarán en las canchas Vitacura y Escuela Nocturna, iniciará esta tarde sus actividades de la presente temporada, la Asociación "Manuel Atria".

Indicamos en seguida los partidos que se verificarán:

CANCHA VITACURA

9 horas: Infantiles del Vilches, con Irma Muñoz, árbitro Mauricio Yáñez.

10 horas: Juveniles del Vilches, con Irma Muñoz, árbitro René Moraga.

11 horas: Cuarta Especial del Vilches con Irma Muñoz, árbitro R. Morales.

14 horas: E. Vilches con Unión Carmen, terceros equipos, árbitro Carlos Ponce.

15 horas: E. Vilches con Unión Carmen segundos equipos, árbitro J. Sánchez.

16 horas: E. Vilches con Unión Carmen, primeros equipos, árbitro señor R. Morales. Los cuadros alinearán de la siguiente forma:

Vilches.— Vallades, Toño, Pérez, Moraga, Quiroz, Pino, Bertoli, M. Costa, O. Gutiérrez, Benavides, E. Gutiérrez.

Unión Carmen.— Norambuena, Chandía, Gómez, Morales, L. Jiménez, Ponce, Barrera, Arce, C. Jiménez, M. Jiménez, Núñez.

CANCHA ESC. NOCTURNA

9 horas: Los Cuyanos, con Caupolicán, segundos infantiles.

10 horas: Los Cuyanos, con Caupolicán, primeros infantiles.

11 horas: Los Cuyanos, con Caupolicán, juveniles.

14 horas: David Arellano, con Portugal, terceros cuadros.

15 horas: David Arellano, con Portugal, segundos cuadros.

16 horas: David Arellano, con Portugal, primeros cuadros. Estos teams alinearán de la siguiente forma:

David Arellano.— Benunci, Marchant, Vásquez, Marchant, Sáenz, Orellana, Echeverría, Duchi, Jiménez, Opazo y Muñoz.

Portugal: Baeza, Sótelo, Pinto, Candia, Pinto, Balverdi, Olguín, Muñoz, Luna, Espinoza y Pozo.

DEP. ECUADOR CON CORCOLEN

Esta tarde, en la cancha que posee el Deportivo Corcolén, en el camino a Puente Alto, se medirán estas instituciones con sus tres equipos.

Deportivo Ecuador se hará representar en su cuadro de honor por los siguientes jugadores: Miranda; Soto y González; Osorio, Erazo y Estrada; Araya, Barrio, Palacio, Mena y Araya.

Los terceros jugarán, a las 14.30 horas.

DEPORTIVO FRANKLIN

La directiva de este club nos encarga citar para hoy, a las 15 horas, en la cancha Ochagavía, a todos sus jugadores de football con el objeto de tomar parte en el desfile que se efectuará en este campo deportivo.

LA "U" ACTUARA HOY EN CURICO

El cuadro superior de football de la Universidad de Chile, se presentará esta tarde en Curicó, enfrentando al seleccionado de esa ciudad.

Este nuevo encuentro que sostendrá la "U" fuera de la capital, es de vital importancia para la designación definitiva de la delegación que irá a Estados Unidos.

Formarán nuevamente en el equipo, el arquero Mario Ibáñez, que tan destacada actuación tuvo el domingo, como también el centro half Urrizola.

El match será arbitrado por don Manuel Soto.

TEAMS INFANTILES DEL DEP. ESTRELLA CON GREEN CROSS

En la cancha Ochagavía actuarán hoy tres equipos de la Sección Infantil del Deportivo Estrella y Green Cross.

Alas 9.30 horas se medirán los primeros infantiles; 10.30 horas los juveniles y 11.30 horas los de la división especial.

En estos encuentros quedarán seleccionados los equipos que actuarán en la competencia oficial.

FOOTBALL INFANTIL HABRA MAÑANA EN SANTA FILOMENA

Hoy en la mañana en la cancha de Santa Filomena se efectuará un festival de footbal infantil entre los teams del Deportivo Presidente Bulnes y Alianza Juvenil, del barrio Pila.

El programa será el siguiente:

10 horas: Segundos equipos infantiles; 10.45 horas: juveniles y 11.30 horas: divisiones especiales.

EMISORAS OTTO BECKE
ONDA LARGA Y CORTA DE 25 METROS
CB 89 C-B 1170
TRANSMITE HOY LAS SIGUIENTES OFERTAS DEL DIARIO LA NACION

12.45 A 13 HORAS	22 A 22.15 HORAS
RADIOS ERLA AMERICANAS Alameda 845.	COMPRAMOS JOYAS "EDIZmor", San Antonio 323.
PAPELELERIA NACIONAL. Papeles murales. Arturo Prat 189.	EJECUTAMOS TODA CLASE DE instalaciones. Gálvez 128.
CASA DE REMATES, MORALES. Avda. B. O'Higgins 383. Anticipa 50 o|o.	FLETO CON CAMIONES MODERnos al Sur. Avenida España 68.
SASTRERIA SALAZAR. Caballeros, niños, B. O'Higgins 2783.	PERMANENTE $ 25. LAZO VIllacura. Puente 562
CIELO DE YESO EN PLANCHAS, S. Luis de Francia 1650.	TORNOS REVOLVER SURTIDO. Madrid 944.
VULCANIZAMOS NEUMATICOS. Máquinas modernas Avda. Matta 1185.	HOTEL AITOR. ESTADO 45. Centralísimo.
TERNOS Y ABRIGOS. ENTREga inmediata. San Diego 214.	ESCUELA CHILE DE TELEGRAfía eléctrica. Bascuñán 260.
SEÑORAS, ABRIGOS. CASA "La Confianza". San Diego 244.	PERICH. SAN ALFONSO 642. CO[illegible] económicas.
LICEO CHILENO "Rosas 2725.	INSTITUTO IDEAL. AHUMADA 358. Redacción, contabilidad, etc.
MENTALISTA QUIROMANTICA. Pinto 1668.	LICEO CARMEN MOENA. JUlio Prado esq. Tucapel.

NOVIOS! SEÑORAS!
AHORRENSE USTEDES LA DIFERENCIA COMPRANDO DIRECTAMENTE EN
MUEBLERIA Rosenblatt M. C. R.
AVENIDA BERNARDO O'HIGGINS 1160
Fabricación propia conforme a catálogos europeos
CALIDAD - CONFORT - ECONOMIA
VISITENOS, LE CONVIENE. CREDITOS SIN RECARGO

Campeonato interno de natación efectúa el Stade Francais

Esta tarde en su piscina de Los Leones

Esta tarde, se llevará a efecto en el Stade Francais, el Campeonato Interno de Natación que comprende una serie de pruebas que indudablemente han de resultar de interés.

Los mejores elementos femeninos y masculinos de la entidad del Coq intervendrán en esta competencia, y también los dirigentes para quienes se efectuarán pruebas especiales. En estas últimas se destacan elementos como Omar Pabst y Mario Achurra, entre quienes habrá competencia estrechísima.

Valiosos premios se disputarán en este Campeonato.

EN VALPARAISO SE PRESENTA EL TEAM DEL STGO. MORNING

El cuadro de honor del Santiago Morning hará esta tarde en Valparaíso, su primer match de la presente temporada, enfrentando en el Estadio Playa Ancha al equipo superior del Santiago Wanderers.

Este partido ofrece bastante importancia, por cuanto en él se [illegible] apreciar claramente la potencialidad del [illegible] ya [illegible] integrado por sus nue[illegible] el guardavalla italiano Gabriel Attianese, el centro half argentino Scalamendré y los punteros Battistoni y Samaniego, argentino y paraguayo, respectivamente. También se nos comunicó anoche que era probable que debutara Arellano, un nuevo half derecho.

El más posible equipo que hará actuar el Santiago Morning, estará formado así: Attianese; Rivas y Ellis; Arellano, Scalamandré y Leiva; Battistoni, Romo, Toro, Casanovas y Samaniego.

Como preliminar de este encuentro, se jugará el partido entre el conjunto de la Asociación de Potrerillos y el Deportivo Administración del Puerto.

SECCION INFANTIL DE LA U. CATOLICA CON MAGALLANES

En los Campos Sports actuarán hoy los equipos de la Sección Infantil del Magallanes y Universidad Católica.

Los primeros cuadros infantiles jugarán a las 9.30 horas; los juveniles a las 10.15 y los de intermedia a las 11.15 horas.

En estos partidos quedarán seleccionados los equipos que actuarán el día 6 de abril por el torneo de apertura de la Cadetes.

NUEVAS AUTORIDADES DEL DEPORTIVO OLEA

En su última reunión, el Deportivo Olea designó al Directorio que dirigirá las actividades de la institución durante el presente año.

En esta misma sesión, el presidente señor Luis Rojas, dió lectura al balance de las actividades desarrollada por el club durante la temporada recién pasada, mereciendo la aprobación por unanimidad.

El nuevo Directorio quedó constituído así:

Presidente, don Luis Rojas; Vice, don Alberto Ulloa; secretario, don Raúl González Prosecretario, don Oscar Cerda; tesorero, don Humberto Segovia; protesorero, don Carlos Ugarte; director, don Ramón Gallegos; delegados ante la Asociación, señores: Inaldi y Manuel Henríquez, este último en el carácter de suplente.

Se nombró también una comisión Revisora de Cuentas, formada por los señores, Oscar Celda, Rómulo Molina y Alberto Ulloa.

Maiza Hnos. va a jugar a Maipú

Hoy se trasladará a Maipú el primer equipo del Maiza Hermanos, para enfrentar al Ipiranga, por el campeonato regional, en el Estadio de esa localidad.

A primera hora, jugarán el Deportivo Suplementeros con Deportivo Las Brisas.

El partido de fondo se iniciará a las 16 horas. Maiza Hermanos se hará representar por: Villalobos; Pinto y Gatica; Ahumada, Pinto y Vargas; R. Vargas, Vergara, Aguilar, Contreras y Valdés.

REPARTICION DE PREMIOS DEL DEP. ELEUTERIO ROJAS

En la tarde de hoy, el Deportivo Eleuterio Rojas, pondrá término a su actividades de la pasada temporada y procederá a repartir los premios y diplomas a los socios de la institución.

Este acto se llevará a efecto en su local de calle Tocornal 1309, han sido invitados los dirigentes de clubes deportivos de la capital.

CITACIONES

CLUB DE RAYUELA, CANTA CLARO.— Reunión general, hoy a las 11 horas, en Carrascal 4895.

CLUB DEPORTIVO OLIMPIA.— Reunión general, hoy, a las 9 horas, en calle M. Ovalle 395.

LIVERPOOL WANDERERS. — A los jugadores del segundo equipo, hoy, a las 9.45 horas, en la cancha de la Academia de Humanidades, y a los del primer equipo, a las 14 horas, en la misma cancha.

DEPORTIVO HURACAN SUR ORIENTE.— A los jugadores, hoy a las 15 horas, en la cancha de la Compañía de Gas.

DEPORTIVO PORTUGAL. — Asamblea general, hoy a las 10 horas, en calle Camilo Henríquez 627.

DEPORTIVO UNION COQUIMBO.— Reunión general, hoy a las 10 horas, en su Secretaría.

CLUB DE RAYUELA, AHI VA.— A todos sus socios, hoy a las 15 horas, en sus canchas.

DEPORTIVO PETRIZZIO.— A sus socios y jugadores, hoy a las 14.30 horas, en la cancha del Audax Italiano.

DEPORTIVO GENERAL BAQUEDANO.— Asamblea general, hoy a las 10 horas, en calle Sevilla 1746.

Deportivo Quinta Normal F. C. con San Gregorio de Cunaco

En la mañana de hoy se trasladará a Cunaco el Deportivo Quinta Normal, para jugar con el San Gregorio de dicha localidad.

Los jugadores que actuarán por primeros equipos serán los siguientes: Cunaco; J. Alarcón, A. Madrid; I. Ruz, C. Ibarra, N. Jara, E. Peñaloza, A. Sánchez, R. Mella, M. Alarcón, A. Madrid, O. Peña.

Quinta Normal: O. Madrid, H. Suárez, J. Mora, G. Gálvez, H. Ortiz, E. Farfán, T. Correa, F. Durán, F. Arriagada, C. Martínez, J. Letelier.

La delegación partirá de la Estación Alameda.

PRESTAMO
$ 10,000
se necesitan con garantía de muebles que valen $ 60,000
Informes:
Teléfono 94998

Furgón, Carén y Honorio integran nuestra fórmula en el clásico "Julio Prado Amor" que se corre en el Hip. Chile

En los compromisos restantes sufragamos por Musette, Prince Noir, Reaping Reward, Cherry Brandy, Lamartine, Kaput, Latigazo y Moctezuma

El hipódromo de los atrasos consuetudinarios consulta como prueba céntrica de su programa de hoy el clásico "Julio Prado Amor", interesante handicap sobre 1.500 metros, en donde se han dado cita destacados especialistas cuyas chances se han tratado de equiparar en una escala de 16 kilos.

Abre la lista Furgón, el excelente hijo de Gontrán, cuya victoria en una prueba análoga sobre Mailito, Manicero y Alma Negra constituye su mejor recomendación; ya que el pupilo de Daniel Sandoval mantiene su excelente estado; como lo subrayan sus llamativos aprontes cumplidos en Viña del Mar. Cierto es que carga bravos 62 kilos, pero el hecho de ser un caballo fuerte y bien conformado y llevar además la mejor colocación ante las cintas es un handicap que compensa el otro.

Magerit realizó en Viña del Mar una campaña muy buena, ganando los clásicos "Jockey Club" y "Víctor Raby", en donde derrotó a los mejores flyers habiendo escoltado en otra de sus presentaciones a Cap Ducal, y no figurando en el Casino, en donde iba muy favorecido en el handicap. Esta última defección empaña su brillante hoja de servicios y puede señalar decadencia en el hijo de Sir Berkeley, pero no puede ser tomada al pie de la letra, ya que bien puede atribuirse a la distancia, 1.900 metros, que puede haber excedido a sus medios. Vuelve ahora al tiro de su especialidad, inspirando mucha confianza en su calleriza.

Chiloé desconoce la pista, pero es un caballo cuyos espléndidos cotejos en cancha de arena hacen suponer que pueda desempeñarse muy bien en el Chile. Ciclón se ha visto en sus cotejos como en sus mejores días, y carga un peso realmente cómodo para él; pero su chance, si nos atenemos a su última performance, en donde no fué tabla en la ganada por Furgón, es problemática.

Carén cuenta con numerosos partidarios por lo mucho que mejora en esta cancha, y el excelente estado de trainnig en que se encuentra que ya lo evidenció al ganar el pasado domingo en el Sporting Club, en un compromiso de velocidad. Una victoria lograda en esta misma pista el 1.o de enero, en donde precedió a Kobi, Alabastro, Ingenuo y Fatalito, pone de relieve que en esta oportunidad su chance es indiscutible.

Jackson ha estado corriendo mal en el Sporting, pero trabaja muy bien, por lo que sus fracasos pueden atribuirse a la cancha de pasto; Alma Negra fué cuarta en el clásico ganado por Furgón, pero ahora hay cuatro kilos a favor de la pupila de Navarro con respecto a su vencedor y, dado lo alto de la escala, puede influir poderosamente en el resultado.

Jamaica atraviesa por su mejor momento; es muy agradecida a los kilos, y sus performances recientes la autorizan para lograr una victoria clásica.

Honorio cuenta con aprontes fenomenales. Si nos atenemos a la forma aplastante en que batió a Blanca Nieve, Kobi, Ethiopie y otros en esta misma distancia, hay que convenir en que es una de las mejores cartas. Cierto es que el caballo no figuró en los dos mil metros ganados por Don Fausto, pero no lo es menos que no es esa la distancia que más le acomoda, y vuelto ahora al tiro de su especialidad, no son exageradas las esperanzas de su calleriza de verlo imponerse.

Crefren, Cute Eyes y Noche Obscura son otros tantos lances problemáticos; no pueden ser tomados seriamente en cuenta para la elección del presunto ganador y el triunfo de cualquiera de ellos vendría acompañado de excelente sport.

Volviendo al pronóstico de la carrera, lo sintetizamos en la siguiente forma:

Furgón para ganador, con Carén y Honorio para los placés.

LAS PRUEBAS RESTANTES

La reunión se inicia con la octava serie del premio "Caudillo", handicap sobre 1.500 metros, en donde las cartas más dignas de crédito son Tommy, Jefferson, Soplona, Ginger Ale, Dakar, Musette, Duquesa de York y Rabieta, entre los que deben distribuirse las preferencias del público apostador, y que parecen ser las menos malas del lote.

La buena performance producida por Musette en la reunión del sábado, escoltando a Prince Noir, nos hace darle la preferencia en esta oportunidad, en la esperanza de que repita. Para los otros puestos que pagan dejamos a Ginger Ale y Soplona.

SEGUNDA CARRERA

Festal, Paliza, Prince Noir, Karlsbad, Centinela y Excepción son los nombres que más se barajan entre los entendidos, como posibles vencedores en la segunda, séptima serie de los compromisos handicaps.

Festal fué cuarto en la de Reaping Reward; Paliza carga un peso conveniente y no lleva en su contra sino ser dispareja; Prince Noir derrotó a Musette y conserva su excelente estado; Karlsbad corrió favorito en esa misma prueba y ahora baja considerablemente en la escala de peso; Centinela y Excepción, finalmente, amparados por las ventajas que reciben, pueden deparar un mal rato a la cátedra, ya que medios para triunfar no les faltan.

Convencidos de que no hay mejor caballo que el que está ganando, sufragamos por Prince Noir para el sitio de honor, dejándole los placés a Karlsbad y Festal.

TERCERA CARRERA

Competidores de sexta serie saldrán a la pista en tercer término, entre los que se destacan, por sus buenas performances cumplidas recientemente, por orden de lista: Sudermann, que va recuperando sus formas, como lo evidenció al escoltar a Reaping Reward con el que hay ahora tres kilos menos de diferencia; Calamidad que va en el peso que le corresponde, y a la que puede presentársele favorable el desarrollo de la carrera; Mister Jack, del que se tiene buena idea en su calleriza; Cintaraza, cuya salida de perdedores fué concluyente y que bien puede lograr aquí su segunda victoria; Reaping Reward, que ganó una bonita carrera viniendo de rentrée y que ha quedado en condiciones de adjudicarse un nuevo triunfo y finalmente Evolina, tercera en la prueba ganada por Reaping Reward, después de haber tenido a su cargo el gasto del tren.

CUARTA CARRERA

Abierta a las pretensiones de varios de los anotados es la cuarta, en donde actuará un lote relativamente reducido de competidores, en una escala de siete kilos.

Hypatía viene de ganar y va en condiciones de adjudicarse un nuevo triunfo; Divonne reaparece tras regular ausencia; pero como en una oportunidad derrotó a V-8, en violenta atropellada, puede llegar bien a la distancia; Cherry Brandy fué segundo de Hypatía y hay ahora tres kilos a su favor. Además, el lote chico debe favorecer su modalidad de correr. Tubal inspira mucha confianza en su calleriza; Cabo Largo acusa un training esmerado y como es firme para correr a la vanguardia, puede venirse de un viaje; Marisol es la carta de muchos entendidos, y War Duke, finalmente, lleva muchas expectativas de éxito, ya que sus aprontes son como para hacerse toda clase de ilusiones.

Como Cherry Brandy llevará la ayuda de La Pichita que es muy ligera y, además, el lote chico puede permitirle atropellar a tiempo, en la esperanza de que repita su buena performance detrás de Hypatía, lo hacemos nuestro favorito. Para los placés dejamos a War Duke e Hypatía.

QUINTA CARRERA

Buenos son los adversarios que intervendrán en la segunda serie, destacándose Sotaquí, al cual Antonio Vergara ha sabido llevar a un estado insuperable; Lamartine, que debutando en esta cancha y estando aún algo atrasado se impuso de extremo a extremo sobre Colliguay y otros; Pichonga, ganadora también en su más reciente compromiso en esta misma distancia sobre Cedrowa, Bergerac y Tanque, y finalmente Talquipén, del que se cuentan maravillas sobre su estado.

Nuestro pronóstico lo defenderá Lamartine, dejándole los placés a Pichonga y Sotaquí.

SEXTA CARRERA

La mejor serie de los compromisos de velocidad será disputada en sexto término y entre los anotados se merecen de llamar la atención dada la forma irregular en que siempre han actuado anteriormente los representantes de la caballeriza "Barry Norton"; Good Luck en corral con Siga Siga y las dos en excelente training; Orleans que va recuperando formas, y que fué buena tercera en la prueba ganada por Good Luck el sábado, son los nombres que más se barajan como posibles ganadores de la octava.

Nuestro pronóstico lo defenderá Latigazo, dejándole los placés a Malvén y Orleans.

LA DE CLAUSURA

Pone término al programa la tercera serie de los compromisos handicaps, en donde tan buenas cartas son Allipén o Amuleto, que vienen de escoltar a Quilaco, cada uno en distintas presentaciones; como Romance que ha seguido trabajando en forma llamativa y que de dejar a un lado sus mañas será carta difícil de superar. Proeza, buena segunda de Esterlina y que puede tomar desquite ahora de esa derrota; Moctezuma, buen cuarto en la prueba ganada por Good Luck y finalmente Carolus, que resulta peligrosísimo cuando está con intenciones de ganar.

Sin extendernos en mayores consideraciones, sufragamos por Moctezuma para el sitio de honor, dejándole los placés a Amuleto y Romance.

RESUMEN

1.a Musette, Ginger Ale, Soplona.

2.a Prince Noir, Karlsbad, Festal.

3.a Reaping Reward, Evolina, Sudermann.

4.a Cherry Brandy, War Duke, Hypatía.

5.a Lamartine, Pichonga, Sotaquí.

6.a Kaput, Crispín, Cervellón.

7.a Furgón, Carén, Honorio.

8.a Latigazo, Malvén, Orleans

9.a Moctezuma, Amuleto, Romance.

APRECIACIONES, PRONOSTICOS Y PROGRAMA COMPLETO

IPODROMO CHILE. --Domingo 30 de Marzo

PRIMERA CARRERA, a las 8.30 A. M.— Premio "CAUDILLO".— 1,500 metros.— Handicap para ganadores de octava serie, con $ 6,500 al primero.

Art. Cavieres	J. Morales	1	Tommy	56	1	Hussard	Marsellesa	San Jenaro
J. F. Salinas	J. González	2	Jefferson	55	12	Quemao	Juanchera	Cubano
P. Muñoz	J. Herrera	3	Soplona	55	6	Soplo	La Ratera	19 de Julio
J. Olmos	R. Olguín	4	Baritina	54	4	Charmer	Barita	F. Elton
A. Lancien	E. A. Vásquez	5	Cuchufleta	53	5	Statuto	Volturna	A. Lancien
I. Yáñez	J. Rodríguez	6	Ginger Ale	53	9	Brown	La Mouche	I. Yáñez
J. A. Arenas	Av. González	7	Dakar	52	11	Poor Chap	Dagmar	J. A. Arenas
Jge. Valenzuel	O. Vergara	8	Musette	52	10	Codihue	Sone Girl	Parral
O. Jara	G. Sepúlveda	9	Cambrillón	51	3	Poor Chap	Kanna	Harry Roy
L. A. Contrer	L. Rodríguez	10	D. de York	51	16	Statuto	Maud Badgle	Chemito
S. Avila	C. Parra	11	Novadora	50	15	Falso Dios	Nehuentuana	Florita
S. Avila	L. Jara	12	Raco	49	13	Himalaya	Bricole	El Llano
A. Luna	J. González	13	Sureña	50	8	Champignol	Llanquillai	H. Schmidt
J. R. Quinter	M. Salazar	14	Fueguina	40	14	Hussard	La Catana	J. R. Quinter
Rud. Díaz	E. Canales	15	Rabieta	49	2	Schopenhauer	Risotada	Rud Díaz
L. A. Vásquez	N. N.	16	Imparcial	46	7	Sanjil	Araucanía	Marly

SEGUNDA CARRERA, a las 9 A. M.— Premio: "CAUDILLO".— 1,500 metros.— Handicap para ganadores de séptima serie, con $ 6,500 al primero.

A. Luna	G. Sepúlveda	1	Festal	56	7	Guardia Rojo	Festa	Exito
E. Rodríguez	L. Salas	2	M. Bolland	56	5	Joy Bird	Moldavia	B. Lagos
R. Astudillo	L. Jara	3	Paliza	54	8	Kodak	Palisandra	B. Lagos
J. Arenas	M. Ocampo	4	P. Noir	55	10	Aborigen	P. Catherine	J. Arenas
J. Herane	J. Herre	5	Desmayada	54	1	Alma Tadema	Destreza	A. Herane
L. A. Contrer	J. Silva	6	Salaam	54	15	Tagore	Sinfonía	No me olvide
L. A. Contrer	M. Toro	7	Karlsband	52	4	Citoyen	Vienesa	No me olvide
H. Martínez	J. Rodríguez	8	Niblinto	53	3	Henry Lee	Nirvana	E. del Río
J. I. Basterrica	R. Donoso	9	Piduco	53	2	Almodóvar	Zebet	J. I. Basterric
J. F. Salinas	L. Soto	10	Tirillento	53	6	Buñuelito	Tirilla	E. Ducaut
R. Méndez	L. Rodríguez	11	Big Ben	52	13	Charmer	Jinetilla	Richelieu
Art. Muñoz	No corre	12	Confianzuda	52	11	Tupá	Confiada	Art. Muñoz
R. Videla	Av. González	13	Espartana	52	12	Almodóvar	Zebet	P. Videla
O. Jara	H. Jara	14	Centinela	51	14	Sentencioso	Jamás	J. Torres
J. Donati	E. Orellana	15	Excepción	51	9	Islam	Cabaretiere	Simco

TERCERA CARRERA, a las 9.30 A. M.— Premio: "CAUDILLO".— 1,500 metros. - Handicap para ganadores de sexta serie, con $ 6.500 al primero.

I. Sánchez	E. Asenjo	1	Sudermann	56	9	Quemao	Se Fué	I. Sánchez
I. Sánchez	E. A. Vásquez	2	Nyon	51	16	Milímetro	La Gauchita	I. Sánchez
L. A. Vásquez	J. González	3	Charlo	54	4	L'Ermitage	Tracia	Floralia
Rud. Díaz	R. Silva	4	El Cacique	54	8	Cedro	Modorra	Rud. Díaz
F. Guzmán	L. A. Morgado	5	Kanara	54	2	Knocker	La Cigale	Tuku Tuko
J. Medina	L. Jara	6	Calamidad	53	5	Helesponto	Celerina	Countries
Art. Muñoz	M. Quezada	7	M. Jack	53	13	Falso Dios	Azpeita	Barry Norton
J. Donati	Hugo Jara	8	Cintaraza	52	6	Cintarazo	Vista Viene	A. Donati
J. Salfate	O. Vergara	9	Napoleonette	52	15	D'Alemberg	Quidia	E. Mansilla
A. Lab	J. M. Vergara	10	T. Reward	52	10	Firmament	Titina	S. M. Errázuriz
J. F. Salinas	Julio González	11	Turista	52	7	Kodak	Turpinita	Cubano
O. Silva	R. Bustamant	12	Fúnebre	51	11	M. Garcia	Clarinada	E. Azócar
S. Jiménez	L. Rodríguez	13	Titu	51	3	Tropero	Tierra Alta	Khenia
S. Jiménez	J. Donoso	14	Evolina	49	4	Tropero	Evolutiva	Palomar
S. Jiménez	E. Canales	15	Regional	49	12	Sofi	Realidad II	San Lorenzo
Alej. González	J. Molina	16	Colibrí	50	12	Morro	Cocada	Recreo

CUARTA CARRERA, a las 10 A. M.— Premio: "CAUDILLO".— 1,500 metros.— Handicap para ganadores de quinta serie.— Premio: $ 7.000 al primero.

O. Silva	R. Bustamante	1	Hypatia	56	3	Agorero	Kapurtala	F. Palomo
E. Castillo	G. Sepúlveda	2	Divonne	55	5	Milímetro	Jaranera	S. Lyon S.
A. Luna	Av. González	3	La Pichita	53	9	Impetuoso	A L'Oeil	Gabrielita
A. Luna	L. Jara	4	Ch. Brandy	50	1	Citoyen	La Perrichole	M. Romero
P. Valderrama	J. Rodríguez	5	Caloria II	52	7	Choclo	Colorinche	R. de Maira
E. Mockridge	M. Mockridge	6	Tubal	52	10	Brown	Ellen Terry	Siemprevivas
J. Collao	C. Moreno	7	Cabo Largo	51	8	Farol	Comt. Noaille	H. Silva
F. Villa	R. Olguín	8	Marisol	51	6	Samuray	Mar y Cel	Barcelona
F. Guzmán	O. Vergara	9	Katinka	50	11	Ilión	Grúa	Tuku Tuko
A. Peric	J. Molina	10	Kronprinz	50	2	Knocker	Kaiserina	Tirana
U. Verdugo	M. Ocampo	11	War Duke	50	12	War Boy	La Gaffe	A. Boerner
J. Cavieres	L. Salas	12	Canteras	49	4	Oakland	Cantompla	Chillán

QUINTA CARRERA, a las 10.30 A. M.— Premio: "CAUDILLO".— 1.500 metros.— Handicap para ganadores de segunda serie.— Premio: $ 8.000 al primero.

A. Vergara	E. Asenjo	1	Sotaquí	58	4	Gin Cocktail	Humoreska	Santa Ema
M. Barrera	O. Vergara	2	Lamartine	56	6	Rococó	La Paz	Roi de Trefle
S. González	E. A. Vásquez	3	Talquipén	56	1	Knocker	Bien Linda	M. Palma
A. Lancien	O. Núñez	4	Loncocapiro	55	7	Nitrógeno	Paulonia	Limited
M. Feliú	J. Herrera		Pichonga	54	8	Macón	Pichinal	Pitoche
D. Sotomayor	G. Sarmiento		Sforza	51	2	Nid d'Or	Salpresa	S. Letelier
Art. Muñoz	G. Sepúlveda	7	Caruso	53	3	Pregonero	Canción	Damasco
F. León	M. Ocampo	8	M. Astray	52	5	Statuto	Edith Cavell	I. Valdés O.

SEXTA CARRERA, a las 11.05 A. M.— Premio: "CAUDILLO".— 1,500 metros.— Primera serie.— Handicap para ganadores.— Premio: $ 8,500 al primero.

J. Salfate	E. Asenjo	1	B. Nieve	55	4	El Tango	Buena Pieza	J. Salfate
A. Vergara	J. Silva	2	Kaput	55	1	Gin Cocktail	Ufa	A. Vergara
J. Cavieres	No corre	3	Odiosa	54	10	Falso Dios	Odisea	Los Ancianos
U. Verdugo	No corre	4	Vodka	53	9	Brown	Chimene	Ranita
M. Feliú	E. A. Vásquez	5	Crispín	52	2	Islam	Campanella	M. Kriz
F. León	E. Saavedra	6	Insignia	52	7	Saint Emilion	La Cuarta	I. Valdés O.
I. Sánchez	J. M. Vergara	7	Salacia	51	6	Salpicón	Bordighera	S. Encinas
Jge. Carrasco	R. Zamudio	8	Cervellón	50	3	Parlachín	Cerva	L. Urruticoech
J. Brignardello	F. Irigoyen	9	Creffen	50	5	Agorero	Viento en Po	A. Lucavechi
C. Quezada	H. Quezada	10	Pompoon	50	8	Salpicón	Sarmentosa	C. Quezada
J. C. Castro	No corre	11	Faucigny	49	11	Milímetro	Incidencia	J. C. Castro

SEPTIMA CARRERA, a las 11.40 A. M.— Premio "JULIO PRADO AMOR".— 1,500 metros.— Clásico handicap para ganadores.— Premio: $ 20,000 al primero.

D. Sandoval	E. Castillo	1	Furgón	62	1	Gontrán	Fortuna	D. Mery
J. Valenzuela	J. Marchan	2	Magerit	60	11	Sir Berkeley	Maestría	Iris
A. Breque	O. Vergara	3	Chiloé	54	7	Nid d'Or	Charra	Marval
E. Inda	E. Asenjo	4	Ciclón	54	2	El Maestro	City Bell	R. Labbé
E. Cáceres	O. Ulloa	5	Caren	52	3	Gin Cocktail	Ufa	Santa Ema
D. Sandoval	R. Zamudio	6	Jackson	52	9	Ilión	Rondinella	E. Bouquet
L. Navarro	L. Jara	7	Alma Negra	50	5	Alma Tadema	Amberita	L. Navarro
E. Sepúlveda	G. Sepúlveda	8	Jamaica	49	6	Schopenhauer	Flor	Lía
S. Micelí	E. A. Vásquez	9	Honorio	48	12	Citoyen	Pomaré	S. Micelí
G. Brignardelli	M. Ocampo	10	Crefrén	46	8	Agorero	V. en Popa	A. Lucavechi
J. Suárez	E. Canales	11	Cute Eyes	46	4	Statuto	Bohemienne	Cealea
C. Quezada	R. Olguín	12	Noche Obscura	46	10	Firmament	Black Star	Ollimaraj

OCTAVA CARRERA, a las 12.15 P. M.— Premio: "CAUDILLO".— 1,500 metros.— Handicap para ganadores de cuarta serie.— Premio: $ 7.000 al primero.

Art. Muñoz	G. Sarmiento	1	Latigazo	50	12	Isabelino	La Giralda	Barry Norton
D. Sotomayor	No corre	2	Fersen	56	3	Agorero	Banderita	Bermeo
F. Palomo	E. A. Vásquez	3	Good Luck	55	7	Firmament	Joyera	F. Palomo
F. Palomo	No corre	4	Siga Siga	50	11	Tropero	Seguidilla	F. Palomo
J. Salfate	R. Bustamante	5	Malvén	54	1	Omer Emeth	Quintrala	J. Salfate
L. A. Pinochet	J. Silva	6	Nortina	54	2	Gin Cocktail	Mundana	L. A. Pinoche
J. Castro	R. Cárdenas	7	Pontinia	54	4	Durazmito	Pennilles	El Descanso
R. Allen	J. Donoso	8	Ras Taffari	53	6	Negrero	Purísima	Auteuil
R. Aliaga	L. Soto	9	Orleans	52	10	Maidstone	Oravitza	E. Aliaga
J. Vial	L. Jara	10	Plascencia	52	8	Isabelino	Poligama	La Hora
S. Avila	N. N.	11	Cardiasol	50	5	Brown	Ellen Terry	C. Fischmann
J. Medina	O. Vergara	12	Desparvorido	50	9	Milenko	Imperia	Arjul

NOVENA CARRERA, a las 12.50 P. M.— Premio: "CAUDILLO".— 1,500 metros.— Handicap para ganadores de tercera serie.— Premio: $ 7.500 al primero.

S. Ferrer	Juan González	1	Allipén	57	4	D'Alembert	Mamá Oello	M. de Ferrer
R. Allen	J. Herrera	2	Fama II	57	12	Hermann Goo	Kakuk	Toscode
J. Suárez	F. Irigoyen	3	Amuleto	55	7	Alma Tadema	Ambarina	Quintrilpe
Jge. Vial	E. Asenjo	4	Nogada	55	1	Noctovisión	Luna de Miel	K. Hucke
E. Sepúlveda	G. Sepúlveda	5	Romance	55	11	Schopenhauer	Rodaja	W. Gomá
D. Sotomayor	G. Sarmiento	6	Formiche	54	2	Polemarch	Fidia	Bayardo
J. Olmos	R. Olguín	7	Proeza	54	9	Air Raid	Procela	F. Elton
S. González	E. A. Vásquez	8	Agarrón	53	5	Brown	La Perrichole	Pelequén
F. Guzmán	N. N.	9	Chartreuse	53	8	Citoyen	La Sirene	G. W. Soady
L. Sánchez	M. Ocampo	10	Moctezuma	53	3	Huasquino	Mélex	I. Sánchez
F. Palomo	E. A. Vásquez	11	Las Delicias	52	10	Ilión	Ambiciosa	F. Palomo
D. Pérez	L. Rodríguez	12	Tarambana	52	13	Trampiato	Ternura	Fénix
O. Jara	Hugo Jara	13	Carolus	51	6	Lugo III	Carlinette	R. de Jara

Concurso de pronósticos en el Hipódromo Chile

Con la reunión de hoy termina el Concurso de Pronósticos auspiciado por la entidad de los atrasos consuetudinarios, cuyos participantes llevan los siguientes ganadores acertados:

		Ganadores
1.o	Las Ultimas Noticias	27
2.o	LA NACION	25
3.o	El Chileno	23
3.o	La Hora	23
3.o	La Huasca	23
6.o	El Mercurio	22
6.o	El Diario Ilustrado	22
6.o	El Siglo	22
9.o	El Imparcial	21
9.o	La Opinión	21
11.o	La Revista Hípica	19

Por la vía RESPIRATORIA, bronquios y pulmones, afecciones catarrales, tuberculosis pulmonar, toses rebeldes, es muy eficaz el
ROBUROL
Base: Lecipina, yodoguayacol.

Registro especial para contratistas de instalaciones sanitarias

CAJA DE LA HABITACION POPULAR

Para optar a las propuestas de las obras de las instalaciones sanitarias de la Población "ARAUCO" de esta ciudad, se abre un Registro Especial.

Los interesados podrán imponerse de las condiciones y retirar los formularios y bases respectivas en el Departamento Técnico de la Caja de la Habitación Popular, de 14.30 a 17 horas y los Sábados de 9 a 12 horas.

Santiago, 29 de Marzo de 1941.

ABRAHAM ALCAINO FERNANDEZ,
Director.

Dirección General de Obras Públicas

DEPARTAMENTO DE ARQUITECTURA

Solicítanse Propuestas Públicas para la construcción del Hogar de Avicultura y Pabellón Anexo del Politécnico de Menores "Alcibíades Vicencio" de San Bernardo.

Las propuestas se abrirán en la oficina del suscrito el día 9 de Abril próximo, a las 16 horas.

Bases y Antecedentes en el Archivo Técnico de 15.30 a 18 horas.

Santiago, 27 de Marzo de 1941.

EL DIRECTOR DEL DEPARTAMENTO.

FERROCARRILES DEL ESTADO

PROPUESTAS EDIFICIOS

Se solicitan propuestas públicas para la construcción de un Pabellón de Limpiadores y Lavadores en la Maestranza de San Eugenio, las que se abrirán el 10 de Abril del presente año.

Bases y antecedentes pueden consultarse o retirarse en la Sección Arquitectura (calle Huérfanos N.o 1421)

EL JEFE DEL DEPARTAMENTO DE LA VIA Y OBRAS

CORPORACION DE RECONSTRUCCION Y AUXILIO

PROPUESTAS PUBLICAS

Solicítanse propuestas públicas para la construcción de Viviendas en Serie correspondientes a las manzanas comprendidas entre las siguientes calles de la ciudad de Cauquenes:

1.a Colegio, San Francisco, Catedral y Eyzaguirre.

2.a Catedral, San Francisco, Balmaceda y prolongación calle Eyzaguirre.

3.a San Ignacio, Victoria, Errázuriz y Yungay.

4.a (Manzana de la Diagonal) Chacabuco, Bulnes, Estado y Montt.

Las bases, especificaciones, planos, presupuestos y demás antecedentes podrán solicitarse en Santiago en la Sección Arquitectura de esta Corporación, calle Teatinos N.o 416 y en la Delegación Provincial de Cauquenes.

Las propuestas se abrirán simultáneamente en la sala de despacho del Presidente del Consejo Provincial de Cauquenes y en la del Vicepresidente de esta Corporación el 7 de Abril a las 20 horas.

Solicítanse propuestas públicas para la construcción de la Casa Consistorial y Sala de Actos de la ciudad de Parral.

Las bases, especificaciones, planos, presupuestos y demás antecedentes podrán solicitarse en la Sección Arquitectura de esta Corporación, calle Teatinos N.o 416 y en la Municipalidad de Parral.

Las propuestas se abrirán simultáneamente en la sala de despacho del Delegado de Parral y en la del Vicepresidente de esta Corporación el 14 de Abril a las 11 horas.

Santiago, Marzo 27 de 1941.

AUGUSTO RIVERA PARGA
Vicepresidente

DIRECCION GENERAL DE PAVIMENTACION

PROPUESTAS PUBLICAS

PAVIMENTACION POBLACION "CHACRA SANTA JULIA" DE LA COMUNA DE ÑUÑOA

Se solicitan propuestas públicas para la pavimentación de calzadas y aceras en diversas calles de la Población "CHACRA SANTA JULIA" de la comuna de Ñuñoa, por las cantidades de obras que se indican:

PRIMER GRUPO

Calzadas de concreto tipo IV del Reglamento, corriente o vibrado ... 12,500 m2.
Suministro y colocación soleras rectas de piedra de segunda clase ... 3,200 ml.

SEGUNDO GRUPO

Aceras de concreto de cemento ... 7,300 m2.

Las propuestas se abrirán en la Oficina del Ingeniero-Jefe de Obras Nuevas de la Dirección General de Pavimentación, el día 3 de Abril a las 16.30 horas.

Consultar bases y antecedentes en la Secretaría de la Dirección General de Pavimentación, Catedral 1450, diariamente de 15 a 17 horas.

EL DIRECTOR GENERAL DE PAVIMENTACION

CORPORACION DE FOMENTO DE LA PRODUCCION

Aviso Concurso de Contratistas

Llámase a concurso de Contratistas para la construcción de las obras de Túneles de la Central Hidroeléctrica "El Sauzal".

El Registro de Contratistas se cerrará el 5 de Abril.

Los antecedentes están a disposición de los interesados en el Departamento de Energía y Combustibles, Ramón Nieto 920, Of. 702.

Santiago, 10 de Marzo de 1941.

EL GERENTE.

Caja de Colonización Agrícola

PROPUESTAS PUBLICAS

Se solicitan propuestas públicas para la construcción de 2,670 Km. de caminos en la Colonia "Tinguiririca", provincia de Colchagua, departamento de San Fernando, comuna Chimbarongo.

El presupuesto para estas obras asciende aproximadamente a $ 105,000.

Bases y antecedentes en Huérfanos N.o 1338, Servicio de Ingeniería Rural.

Las propuestas se abrirán el 4 de Abril del año en curso a las 16 horas, en la oficina del Subdirector.

EL DIRECTOR

El clásico "José Luis Walker", handicap sobre 2,600 metros, se disputará hoy en el Valpso. Sporting Club

Ocho adversarios se enfrentarán por los $ 25.000 de recompensa.— Signet defenderá el pronóstico de "La Nación".— Mermoz se destaca en la condicional de apertura.— Glendal es nuestro candidato en la prueba para productos no ganadores.— Las series de velocidad se presentan favorables para Farnesio, Olímpico y Correggio.— Morny, Atahualpa y Alabanza nos gustan en las competencias de 1.400 metros.— Odiosa va muy bien colocada en la milla del premio Mirona

El Sporting Club ha organizado para su última reunión de la Temporada de Verano, un programa de innegables atractivos y al mismo tiempo de muy difícil pronóstico, factores que permiten anticipar desde luego el éxito que alcanzará este meeting, y que debe traducirse en numerosa concurrencia y mucho movimiento en las operaciones del sport.

Los diversos encuentros que integran la cartilla han conseguido numerosas anotaciones, lo que unido a lo acertado de los handicaps, hacen un problema el dar con los respectivos ganadores, y por lo tanto, no será de extrañarse si los buenos dividendos se suceden con demasiada frecuencia.

EL CLASICO "JOSE LUIS WALKER"

Tocará disputarse hoy el clásico "José Lú's Walker", handicap, sobre 2.600 metros, para caballos que hayan llegado placé en la temporada en carreras de 1.600 metros o más, y dotado con una recompensa de $ 25.000 al vencedor.

El resultado de la prueba se presenta incierto, como pocas veces, pues la equitativa distribución de los pesos, ha equiparado las chances de la mayoría de los inscritos, y por lo tanto no será de extrañarse si la victoria corresponde a un outsider, como ya ha sucedido en ocasiones anteriores.

Ausentes Manco Capac y O. K. II, que en el papel destacaban innegable chance, figura en primer término Patou, al que le ha correspondido el top-weight de 58 kilos. El descendiente de Maidstone acaba de imponerse en el mejor de los estilos, sobre Alabastro y Bogotá, acusando un estado sobresaliente, pero bien vale advertir que ahora sube bruscamente 6 kilos, y de ahí que sólo le atribuyamos una opción secundaria.

Wiesbaden, hizo acto de presencia en los 1.000 metros del premio Círculo de la Prensa, en donde remató penúltimo, después de haber corrido sin inconvenientes. El pensionista de Barrera, después de esa actuación, no tiene mayores títulos para intervenir en un encuentro de la importancia del de hoy, y dentro de la lógica, sus probabilidades resultan completamente nulas.

Signet ha sostenido una brillante campaña, conquistando varias victorias, que culminaron con su triunfo en los 1.000 metros del Thompson Matthews, en donde aventajó holgadamente a Chilipé y Rey Mago. La importada ha continuado su training sin interrupción y como ha caído a un peso en extremo cómodo, consideramos que es la carta de más sólidos prestigios.

Mister Lee y Domitila ya se midieron en los 2.400 metros del premio Pedro H. Mac Clelland, en donde se clasificaron en este mismo orden, a un kilo de diferencia. Ahora la yegua va favorecida en 4 kilos, con respecto a su vencedor, y por lo tanto parece lo natural y lógico que los papeles se inviertan, reconociendo sí, que ambos son candidatos de sólidos prestigios.

Santidad, intervino en el Premio H. Chile, en donde fué batida por Ruler y Noguera, de los que recibía apreciables ventajas. La hija de Pantera, ha continuado alistándose para este encuentro, al que llega en la plenitud de sus medios, y como a 51 kilos no puede ir mejor colocada, creemos que es la más calificada para deparar la sorpresa.

Bogotá, corrió en la citada competencia de Patou, en donde se clasificó tercera, recibiendo 3 kilos del pupilo del Limay. Ahora van a 10, los que lógicamente, deben influir para que el orden se altere, pero esa performance sólo podemos calificarla de regular y de ahí que le asignemos una opción secundaria.

Aretino, cargando 57 kilos, fracasó en los 1.000 metros que se adjudicó Coco y Caña, pero como ahora lleva 11 kilos menos, es lo más probable que el Agorero mejore en mucha esa mala carrera, y en consecuencia, resulta un lance de probabilidades.

Analizada la chance de los distintos adversarios y reconociendo las dificultades que encierra la elección, vamos a decidirnos por Signet, para el sitio de honor, dejando en los siguientes a Domitila y Mister Lee.

LAS PRUEBAS ORDINARIAS

PRIMERA CARRERA

Se dará comienzo a la reunión con el premio Maratón, condicional, sobre 1.000 metros, destinado a 3 años y más, no ganadores, y en donde se han dado cita 16 rivales, aspirantes a cambiar de categoría.

La elección habrá que hacerla esta vez entre André Crenier, que se clasificó tercero de Lindo Mozo y Maestría, en 1.000 metros; Uriburu, que ya conoce el marcador; Carot, que ha trabajado muy bien en el curso de la semana; Bahía Blanca, que no hace mucho llegó detrás de Stefanía y Moncada; Libertino, que acaba de clasificarse cuarto en la que se adjudicó Santita; Mermoz, que fué tercero de Sex Appeal y Kaffa II en el premio Carlos Varas, y por último, Nacional, que cuenta con movidas bastante discretas sobre la distancia.

En vista de que Farnesio mantiene su buen estado inmejorable y como a 46 kilos no puede ir mejor, le daremos nuestras preferencias, dejando a André Chenier y Carot, para los plateados.

SEGUNDA CARRERA. — 800 METROS

La segunda carrera, premio Minué y que corresponde a la última serie de los handicaps sobre 800 metros, ha resultado una verdadera lotería, y por lo tanto no será de extrañarse, si el ganador sale abonando subido dividendo.

Los preferidos del público, serán Bailila, Laberinto, Ninón II, Bimbo, Farnesio, Litre, Stefanía y Colombiana, ya sea por sus buenas performances recientes o en atención al peso que les ha correspondido, pero como se trata de elementos tan faltos de clase, suelen defeccionar con demasiada frecuencia y en este caso serían Moncada, Calvados o Talagantito los llamados a dar un mal rato a la cátedra.

Por nuestra parte, vamos a decidirnos por Farnesio, que acaba de escoltar a Litre en los 1.000 metros del premio Joaquín Díaz Garcés, señalando a Colombiana y Ninón II, para los otros huecos del marcador.

TERCERA CARRERA. — 1.000 METROS

El premio Mauser, sobre 1.000 metros, reservado a productos de la nueva generación, ha reunido trece adversarios, dispuestos a luchar por los 10 mil pesos de recompensa.

El vencedor habrá que buscarlo entre Paunero, que se desempeñó muy discretamente en la que ganó Sanib; Alsaciano, que a pesar de su fracaso en El Estreno, hay que asignarle chance, pues anteriormente se había clasificado tercero de Oval y Lota; Maiza, que se ha visto sobresaliente en sus correteos; Glendal y Naftol, que finalizaron en este mismo orden, detrás de Kurihue y Oleaje, en los 1.000 metros del premio Last; y finalmente, Deana Durbin, que corrió en este caso resulta un imposible diremos que nos gusta Atahualpa, que es el de más clase y que viene de rematar quinto en la que se adjudicó Guapo II, con Kazán y Confianzuda para los lugares siguientes.

QUINTA CARRERA. — 1.400 METROS

A continuación se disputará el premio Moussia, sobre las mismas bases y recorrido de la anterior y cuyo resultado se presenta en extremo incierto, en vista de la equitativa distribución de los kilos.

Pololita, que se clasificó tercera de Balancín, en 1.000 metros, aparece con idéntica opción a Morny, que escoltó a Mademoiselle Marisse y Eritrea o Terca, cuyos cotejos son como para hacerse toda clase de ilusiones. Por otra parte, Cardenal, ha caído a un peso por demás cómodo; Marplatense no hace mucho que fué cuarta de Material en esta misma distancia; Borbotón terminó quinto en su pasada presentación y por fin, Jamona fué batida por Santita en el premio Linneo.

Como Morny conserva su estado inmejorable y en atención a los cómodos 54 kilos que le han asignado, lo indicaremos para ganador, dejando a Marplatense y Terca para los otros puestos de a tabla.

SEPTIMA CARRERA. — 1.600 METROS

Después del clásico tocará su turno al premio Mirona, handicap sobre milla y en donde no es tarea sencilla acertar con el vencedor, ya que gran parte de los inscritos llegan con justificadas pretensiones al encuentro.

Abrojito, que se presenta después de un descanso en óptimas condiciones, en nada desmerece al lado de Carcamán, que llegó cuarto de Ladybird o de Virginia, que batió fácilmente a Marañón, en 1.500 metros. Por otra parte, Ladybird es reciente vencedora de Marañón; Odiosa, se impuso a voluntad sobre Royal y Relumbroso, cargando 58 kilos; Alabastro llegó segundo de Patou, en los 1.900 metros del premio Círculo de la Prensa; Caballero Errante, se clasificó detrás de Ladybird y Marañón, y por último, Ronda acaba de vencer a Tango Bar y Río Duqueco.

Ateniéndonos al estado sobresaliente por que atraviesa Odiosa, como lo ha evidenciado en sus pasados compromisos, la señalaremos para el primer lugar, reservándole los siguientes a Virginia y Caballero Errante.

OCTAVA CARRERA. — 800 METROS

En octavo término se correrá el premio Millstream, handican sobre 800 metros, y en donde gran parte de los inscritos son buenos candidatos a fanar, factor que puede dar margen para presenciar un final del más alto interés.

Olímpico, Siete Cartas, Ana de Austria, Rogadora, Obligada, Gold King y Pololita, casi todos ellos de lucida actuación en las pasadas reuniones, serán los que se distribuyan el favor del público, pero, por otra parte, Astracea y Milanesa, se han visto muy rápidas en sus movidas, y por lo tanto resultan temibles rivales de las anteriormente citadas.

Un candidato de probabilidades se nos ocurre Olímpico, que acaba de llegar tercero de Garbosa y Krupp, en 1.000 metros, aparte de que se ha visto sobresaliente en la semana, y en este concepto lo haremos nuestro favorito señalando a Siete Cartas y Rogadora para escoltarlo a la llegada.

NOVENA CARRERA. — 1.400 METROS

La penúltima carrera, premio Mesalina, también sobre 1.400 metros, es una de las competencias más difíciles del programa, pues los 14 kilos que comprende el handicap, se prestan admirablemente para que se produzca lo inesperado.

Intrinquis y Gergovia, que son las de más valer en el lote, en nada desmerecen al lado de Marniere, que ha corrido bien, pero con mala suerte, o de Alabanza, que se clasificó tercera de Farsante, en 1.400 metros. A su vez, Zita, terminó cuarta en la que se adjudicó Rosee; Krupp llegó segundo de Garbosa en el premio Linda Mora; Tango Bar, cayó derrotado por Ronda por media cabeza; Gulliver va peligrosamente liviano; Kohama es un lance de probabilidades y por último, Motril, fué quinto en la citada carrera de Garbosa, a pesar de haber partido rezagado.

Optamos por Alabanza, que atraviesa por su mejor momento y que a 52 kilos ha quedado en condiciones muy favorables, con Motril y Krupp para los puestos secundarios.

DECIMA CARRERA. — 800 METROS

Se dará término a la interesante reunión con el premio Melchor, que corresponde a la mejor serie de 800 metros, prueba que ha resultado especial para el desquite, pues, aquí el apostador tendrá ancho campo en donde elegir con la seguridad de cobrar magnífico dividendo.

Aligator, malgré los 61 que le han correspondido, es tan brava carta como Loncolli, que fué segundo de Cervellón o Anfitrita y Correggio, que remataron en este mismo orden en el premio Index. Por otra parte, Garbosa batió al galope a Krupp y Olímpico, cargando 57 kilos; Juventud y Morelos remataron primera y segunda, respectivamente, en 1.000 metros; Tridente no hace mucho que derrotó a Oración y Aurora; Tintoretto ha fracasado en sus últimas, pero como la distancia lo favorece, puede salir con abultado sport; y por fin, Jocosa viene de llegar cuarta en la citada prueba de Cervellón.

En vista de que Correggio se nota en gran forma y como es resistente a los kilos, lo indicaremos para ganador, señalando en los placés a Garbosa y Morelos.

RESUMEN

1.a carrera: Mermoz, André Chenier y Carot.
2.a carrera: Farnesio, Colombiana y Ninón II.
3.a carrera: Glendal, Alsaciano y Maiza.
4.a carrera: Atahualpa, Kazán y Confianzuda.
5.a carrera: Morny, Marplatense y Terca.
6.a carrera: Signet, Domitila y Mister Lee.
7.a carrera: Odiosa, Virginia y Caballero Errante.
8.a carrera: Olímpico, Siete Cartas y Rogadora.
9.a carrera: Alabanza, Motril y Krupp.
10.a carrera: Correggio, Garbosa y Morelos.

CABALLOS QUE NO CORREN EN EL VALPSO. SPORTING CLUB

Primera carrera: Chico Hermoso.
Segunda carrera: Mañica, Almendral, Fin, Faramallera, Sephora, Milenkilla, Kaffa II y Mermoz.
Cuarta carrera: Charvol y Stop Gap.
Quinta carrera: Insulina, Monseigneur y Relato.
Sexta carrera: Manco Capac y O. K. II.
Séptima carrera: Intrinquis.
Octava carrera: Oración, Naranjita, Bordeaux, Kohama, La Pichita y Lija.
Novena carrera: Filigrana.
Décima carrera: Mallime.

Ganadores del premio "José L. Walker"

Año	Distancia	Nombre	Edad	Peso	Jinete	Tiempo	Premio	Propietario
1923	2,800	Gloriola	5	54	A. Molina	2.59 4/5	10.000	"Kangaroo".
1924	2,800	Acorazado	5	59	V. Jara	2.59 4/5	10.000	B. F. Bernstein.
1925	2,800	Brico.e	4	50.3	A. Gutiérrez	2.56 3/5	10.000	"Limited".
1926	2,800	Digno II	4	59	E. Rebolledo	2.59	10.000	"El Peral".
1927	2,800	El Peral	3	53	L. González	3.03 3/5	10.000	"Parsifal".
1928	2,600	Digno II	6	53	E. Rebolledo	2.44 2/5	10.000	"Hilda".
1929	2,600	Poor Chap	5	57	V. Jara	2.43 3/5	10.000	T. Hurley.
1930	2,600	Frigio	3	53	J. M. Baeza	2.45	10.000	"Parsifal".
1931	2,600	Cut and Go	4	48	F. Santander	2.44	12.000	"Metrenquil".
1932	2,600	Midi	4	45	R. Olguín L.	2.45 2/5	8.000	"Las Rosas".
1933	2,600	Marco Tulio	4	47	F. Santander	2.44	8.000	"Porteño".
1934	2,600	Kashmir	4	57	J. M. Baeza	2.51 4/5	12.000	"Parsifal".
1935	2,600	Ripley	3	54	J. Donoso	2.41 3/5	12.000	A. Fernández de O.
1936	2,600	Chiste	4	60	A. Gutiérrez	2.43 2/5	15.000	E. Bouquet.
1937	2,600	Senegal	4	56	E. Rebolledo	2.47 1/5	18.000	E. Lyon I.
1938	2,600	Chusco	6	44	R. Zamudio	2.43 4/5	25.000	A. Chopitea.
1939	2,600	Mercurial	3	46	R. Zamudio	2.44 1/5	25.000	"Las Letras".
1940	2,600	Loncocapiro	5	47	J. F. Marchant	2.47 2/5	25.000	"Limited".

Valpso. Sporting Club.-Domingo 30 de Marzo

PRIMERA CARRERA.— A la 1.50 P. M. —PREMIO MARATON.— 1,000 metros.— Condicional.— Para caballos de tres años nacidos en Chileno que no hayan ganado.— Peso: 60 kilos.— Con descargo por carreras perdidas.— Premio: $ 6,500 al primero.

M. Barrera	No corre	1	Ch. Hermoso	58	13	Cancionero	Linda Chica	P. del Río
M. Barrera	H. Pizarro	2	A. Chenier	54	8	Statuto	Volturna	M. Barrera
M. Barrera	R. Zamudio	3	Libertino	50	3	Cancionero	Libertina	P. del Río F.
N. Ramírez	A. Burgos	4	Longevilo	58	10	Alma Tadema	Largueza	N. Ramírez
I. Erazo	L. A. González	5	M. del Plata	58	1	Paparrabias	Sweet Mary	San Jorge
I. Erazo	C. Gambos	6	La Esper.	47	16	Eton	La Misteriosa	Los Compañ.
E. Inda	V. González	7	Corot	57	17	El Maestro	Conseja	R. Labbé
E. Inda	O. Maira	8	Tangerino	49	11	El Perla	Tanguilla	Isabelino
A. Breque	C. Rebolledo	9	Corsario	55	5	Nid D'Or	Fuerza Bruta	G. Valdés
J. Castro R.	V. Jara	10	Batutilla	46	12	Bacchus Rex	Guachita	A. Cotera
A. Aguilera	A. Muñoz	11	Uriburu	51	2	Harold	Dura Ley	A. Aguilera
J. F. Salinas	F. Irigoyen	12	B. Blanca	50	9	Singapore	Valija	J. Guillelme
A. Cañas	J. Díaz	13	Lentejón	49	7	Silvio Pellico	Mad. Curie	Casual
E. Mockridge	M. Mockrid.	14	Timna	49	15	Rococó	Veine O'Or	Siemprevivas
D. Sandoval	J. Zapata	15	Mermoz	46	6	Sentenciado	Maicoya	El Cansio
D. Solís	L. A. Urbina	16	Milagrosa	46	4	Charmer	La Seine	Williams
E. Bernal	J. Zapata	17	Nacional	46	14	Kodak	Telinga	Nacional

SEGUNDA CARRERA.— A las 3.30 P. M.— PREMIO MINUE.— 800 metros.— Tercera serie.— Handicap para todo caballo.— Premio: $ 7,000 al primero.

J. Castro	No corre	1	Mañica	56	1	Sir Berkeley	Maña	Los Trilles
F. Peralta	No corre	2	Almendral	56	11	Conte Rosso	Malharia	Santa María
M. Barrera	F. Irigoyen	3	Bailila	54	2	Richard	Balata	P. del Río
J. Medina	P. Flores	4	Laberinto	54	20	Maidstone	La Cuyanita	R. Contarini
J. Medina	No corre	5	Pin	52	16	Apple Jack	Peruana	Pin Pon
A. Muñoz	J. Marchant	6	Ninón	54	18	Srip de Willop	Nora	E. Matte
A. Muñoz	A. Bravo	7	Moneda	48	9	Rococó	Almoneda	F. C. Prain
A. Muñoz	No corre	8	Faramall	46	13	Milenko	Faramalla	E. Vergara
C. Covarrubias	No corre	9	Shephora	54	14	Citoyen	Retama	C. Covarrubias
M. Pérez R.	J. Molina	10	Bimbo	51	8	Bis	Rima	Olmué
A. Castro R.	C. Rebolledo	11	Farnesio	51	6	Falkland	Pibona	El Parque
J. Carrasco	No corre	12	Milenkilla	50	5	Milenko	Valquiria	Los Rosales
O. Escalante	V. Jara	13	Trayectoria	48	7	Nacre	Resolana	H. Silva
P. Polanco	J. Donoso	14	Litré	47	19	Hardi	Ladasine	A. F. Quintero
R. Videla	C. Gambos	15	Estefanía	47	21	Gin Cocktail	Fatma	Génova
D. Solís	A. Muñoz	16	Calvados	46	3	Citoyen	Admírame	Williams
A. Aguilera	R. Zamudio	17	Colombiana	46	4	Negrero	Marga	J. M. Fuentes
J. E. Bustam.	No corre	18	Kaffa	46	17	King Lomond	Rastra	El Film
A. Cañas	J. Díaz	19	Lentejón	46	10	Silvio Pellico	Mad. Curie	Casual
D. Sandoval	No corre	20	Mermoz	46	12	Sentencioso	Maicoya	El Canelo
E. Castillo	L. A. Urbina	21	Talang.	46	15	Scaramouche	Pirulita	S. Castillo

TERCERA CARRERA.— A las 3.50 P. M.— PREMIO MAUSER.— 1,000 metros.— Para caballos de dos años que no hayan ganado.— 54 kilos.— Premio: $ 10,000 al primero.

D. Sandoval	J. Marchant	1	Paunero	56	7	Plutarco	La Bailarina	D. Sandoval
J. Cavieres	O. Ulloa	2	Alsaciano	54	15	Alpehue	Alaria	J. Cavieres
A. Breque	J. Orellana	3	Aries	54	2	Sin Sabor	Sevilla	Marval
H. Pérez R.	R. Zamudio	4	Calabria	54	9	Corn Bell	Tarragona	Olmué
C. Muñoz G.	N. N.	5	El Pije	54	8	Tupá	Pastourelle	A. Moller B.
C. Muñoz	J. Molina	6	Maiza	52	13	Aretino	Mimí Bluette	Diumen
A. Echeverría	F. Irigoyen	7	For Ever	54	4	Statuto	Piedra Libre	V. Braun
P. Polanco	E. Castillo	8	Glendal	54	5	Noctovisión	Glenluce	A. F. de Quint
P. Mockridge	C. Rebolledo	9	Naftol	54	11	Rococó	Naftalina	Siemprevivas
	H. Pizarro	10	Rosamona	54	1	Quirón	Rosaura	
	J. Donoso	11	Stress	54	8	Signum	Ascua	
	C. Gambos	12	Trivoli	54	12	Tristán	Micheo	
	A. Bravo	13	D. Durbin	52	6	Milímetro	Nita Naldi	

CUARTA CARRERA.— A las 3.30 P. M.— PREMIO MILIMETRO.— 1,400 metros.— Handicap de tercera serie para perdedores en la temporada de 1941.— Premio: $ 7,500 al primero.

C. Muñoz	J. Molina	1	Atahualpa	60	2	Sandals	Julie	Lo Aguila
P. Polanco	E. Castillo	2	Enrulo	55	5	Tropero	Echen	Santa Elvira
Art. Muñoz	L. A. Bravo	3	Confianzuda	54	11	Tupá	Confiada	Art. Muñoz
F. Peralta	No corre	4	Charyol	54	8	Sin Sabor	Narcisa	Santa María
F. Peralta	L. Araya	5	Kazán	54	9	Bis	Korina	F. Peralta
G. Valenzuela	O. Ulloa	6	Merlín	52	12	Trujillo	Malibea	Guaico
J. E. Bustam.	J. F. Marchant	7	Casiopea	51	16	Schopenhauer	Carambola	J. M. Sepúlved
Art. Aguilera	C. Gambos	8	Helena	50	1	Negrero	La Baguala	Fortuna
T. Herrera	R. Zamudio	9	Kata	50	10	Hermann Goos	Kakuk	J. Rodríguez
J. Cavieres	H. Pizarro	10	Moncada	50	6	Lord Wembley	Motinera	San Tem
Jge. Valenzuel	L. Galaz	11	Richardson	47	4	Richard	Mi Linda	Perú
S. González	No corre	12	Stop Gap	47	13	Signum	Calk	H. Romero
	J. Zapata	13	Bufanda	47	7	Bis	Reine de Bois	
A. Luna	A. Bravo	14	Quiñihán	46	14	Bacán	Quiñemari	Betty Boop
O. Escalante	V. Jara	15	Buecs	46	3	Rubens	Charmante	M. Escalante
D. Galaz	L. A. Urbina	16	Sin Apuro	46	15	Ich Dien	De Primera	D. Galaz

QUINTA CARRERA.— A las 3.50 P. M.— PREMIO MOUSSIA.— 1,400 metros.— Segunda serie.— Para caballos perdedores en la temporada de 1941.— Premio: $ 7,500 al primero.

J. Medina	P. Flores	1	Pololita	55	3	Luisillo	Petrópolis	Galiarta
P. Polanco	E. Castillo	2	Conrado	54	10	El Maestro	Conseja II	Santa Elvira
B. J. Carrasco	J. F. Marchan	3	Morny	54	12	Sir Berkeley	Morfinómana	Lilas Blancas
E. Inda	No corre	4	Insulina	53	13	Air Raid	Insula	Los Notros
C. Muñoz	J. Molina	5	Terca	52	1	Parwis	Dura	Lo Aguila
A. Echeverría	F. Irigoyen	6	Cardenal	51	6	Scaramouche	Alma Noble	Alma Noble
David Yáñez	V. González	7	Marplatense	51	14	Tanner	Maja Mía	Stud Saudade
A. Peric	No corre	8	Monsigneur	51	7	Brown	Dignidad	A. Peric
A. Peric	J. Donoso	9	Monarch	49	9	Citoyen	Retama	A. Peric
F. Peralta	No corre	10	Relato	50	4	Farruquiña	Redobiona	El Mono
G. Valenzuela	R. Zamudio	11	Borbotón	49	11	Quemao	Burbujita	Linderos
M. Barrera	J. Becerra	12	Beltranaja	48	2	Bis	Rima	J. Rodrigue
Art. Aguilera	C. Gambos	13	M. Rose	48	5	Negrero	Marga	J. M. Fuentes
Art. Muñoz	A. Bravo	14	Jamona	46	8	Hermann Goos	Moncoltue	El Rasillo

SEXTA CARRERA.— A las 4.30 P. M.— PREMIO JOSE LUIS WALKER.— 2,000 metros.— Clásico.— Para caballos que hayan corrido pinché en carreras de más de 1,600 metros en la temporada de 1941.— Handicap con $ 25,000 al primero.

C. Muñoz	No corre	1	M. Capac	58	9	Duramito	La Princesa	C. Silva
R. Allen	O. Ulloa	2	Patou	58	5	Maidstone	Modistilla	Limay
J. E. Bustaman	No corre	3	Ok II	54	1	King Lomond	Florecilla	Film
M. Barrera	H. Pizarro	4	Wiesbaden	54	8	Gaulois	Vinagrina	J. D. Muñoz
S. Miranda	P. Flores	5	Signet	53	4	Signum	Chantal	R. Duque
Art. Muñoz	J. Marchant	6	Mr. Lee	52	2	Henry Lee	Wellaway	La Quiorma
F. Peralta	J. Molina	7	Santidad	51	5	Pantera	Somosierra	El Huingán
I. Yáñez	J. Donoso	8	Bogotá	48	6	Bis	Raptora	G. Yáñez
H. Pérez R.	C. Gambos	9	Aretino	46	7	Agorero	Buena Seña	Coronach
A. Echeverría	R. Zamudio	10	Domitila	46	10	Codihué	Salica	Lohengrin

SEPTIMA CARRERA.— A las 4.50 P. M.— PREMIO MIRONA.— 1,600 metros.— Primera serie.— Handicap para todo caballo.— Premio: $ 9,000 al primero.

D. Sandoval	J. Donoso	1	Abrojito	60	8	Pinchazo	Arrabalera	El Canelo
C. Muñoz	P. Flores	2	De Bono	60	3	Omer Emeth	La Razón	F. Moller
C. Muñoz G.	J. Molina	2	Carcamán	57	1	Gaulois	Contenta	Gandul
A. Echeverría	F. Irigoyen	4	L. Bird	58	10	Parlanchin	Ladylike	San José
A. Grilli	R. Zamudio	5	Virginia	58	7	Nid D'Or	Pomerania	Virginia
J. Cavieres	O. Ulloa	6	Odiosa	54	5	J. Cavieres	Los Ancianos	Los Ancianos
Art. Muñoz	J. F. Marchar	7	Alabastro	53	2	Isabelino	As Tu Fini	Las Camelias
Faf. Bernal	O. Vergara	8	C. Errante	49	9	Statuto	Coronadora	L. Gonz. de D
J. Medina	No corre	9	Intrinquis	49	4	Negrero	Makilla	Nevela
E. Mockridge	C. Gamboa	10	Ronda	46	6	Macón	Rosa Té	M. Molina

OCTAVA CARRERA.— A las 5.25 P. M.— PREMIO MELCHOR.— 800 metros.— Segunda serie.— Handicap para todo caballo.— Premio: $ 7,500 al primero.

F. Peralta	C. Rebolledo	1	Olímpico	57	6	Almodóvar	Magdalín	Olímpico
F. Peralta	No corre	2	Oración	57	3	Omer Emeth	Cuncumilla	Juan Franco
F. Peralta	No corre	3	Naranjita	46	12	Nagasaki	Genesserine	F. Carvajal
J. Carrasco	R. Zamudio	4	S. Cartas	54	2	Firmament	Salpura	El Embrujo
Art. Muñoz	L. A. Bravo	5	A. de Austr.	53	1	Tagore	Antioquía	Art Muñoz
Art. Muñoz	P. Flores (c)	6	Rogadora	53	10	Rococó	Desdémona	Art Muñoz
E. Inda	No corre	7	Bordeaux	53	14	Bis	Discorde	F. Urrutia
J. Cavieres	O. Ulloa	8	Obligada	53	9	Ojo por Ojo	Kikuga	Coracia
C. Covarrubias	F. Irigoyen	9	Gold King	51	8	Joy Bird	Fulanita	Kaduck
R. Amaro	No corre	10	Kohama	51	11	Knocker	Yokoska	Copucha
L. A. Benítez	N. N. (c)	11	Astracea	46	7	Firmament	Salpiglosis	J. Alvarez
D. Yáñez	A. Vásquez	12	Milanesa	51	4	Be Quick	Acuarela	Polequén
J. Medina	C. Gamboa	13	Pololita	49	13	Luisillo	Petrópolis	Galiarta
J. E. Bustama.	No corre	14	La Pichita	46	5	Impetuoso	A. L'Oiel	Gabrielita
Juan Carrasco	No corre	15	Lija	46	13	Eton	Suavecita	Monte Carlo

NOVENA CARRERA.— A las 6. P. M.— PREMIO MESALINA.— 1,400 metros.— Para caballos perdedores en la temporada de Viña del Mar en 1941.— Handicap de pirmera serie.— Premio: $ 8,500 al primero.

J. Medina	E. Castillo	1	Intrinqui	60	3	Negrero	Makilla	Nevela
J. G. Carrasco	O. Ulloa	2	Gergovia	55	7	Joy Bird	La Titina	J. G. Carrasco
C. Covarrubias	F. Irigoyen	3	Marniere	53	4	Armateur	Marnia	Agufre
E. Inda	J. Donoso	4	Alabanza	52	8	Isabelino	As Tu Fini	C. F. Campos
H. Pérez R.	R. Zamudio	5	Zita	52	10	Leteo	Zaira	San Juan
Art. Muñoz	P. Flores	6	Krupp	51	1	King Lomond	Avejilla	El Rasillo
S. Fuentes	C. Rebolledo	7	Tango Bar	51	2	Etón	Royal Fancy	Pocochay
J. Carrasco	No corre	8	Filigrana	48	6	Henry Lee	Filibus	Los Rosales
N. Ramírez	L. Galaz	9	Gulliver	46	5	Agorero	Buena Seña	San José
A. Amaro	L. Jara	10	Kohama	46	11	Knocker	Yokoska	Copucha
A. Breque	J. F. Marchant	11	Montril	46	9	Samuray	Favorita	Barcelona

DECIMA CARRERA.— A las 6.35 P. M.— PREMIO MELCHOR.— 800 metros.— Handicap para todo caballo. Primera serie.— Premio: $ 8,500 al primero.

F. Peralta	C. Rebolledo	1	Aligator	61	8	Quemao	Agua de Mar	El Mono
F. Peralta	A. Vásquez	2	Loncolli	53	4	Martín García	Lunaria	No me Olvides
H. Pérez R.	E. Castillo	3	Anfitrita	59	9	Trampiato	Agua de Mar	Fénix
C. Covarrubias	F. Irigoyen	4	Correggio	58	7	Tagore	Caledonia	Colchagua
D. Sandoval	J. Donoso	5	Garbosa	54	12	Freeman	Garita	El Canelo
D. Sandoval	J. F. Mar. (c)	6	Juventud	54	2	Schopenhauer	Jolindia	A. Manzano
I. Erazo	J. Molina	7	Tridente	58	10	Tristán	Micheo	Olga María
A. Breque	J. Orellana	8	Tintoretto	52	3	Antioquía	Nid D'Or	C. Covarrubia
A. Echeverría	P. Flores	9	Verónica	51	6	Vinagrina	Gaulois	Equis
A. Peric	No corre	10	Mallime	50	11	Bacchus Rex	Palamentaria	Tirana
F. Chamorro	R. Zamudio	11	Morelos	48	1	Signum	Puebla	F. Chamorro
S. Miranda	V. Jara	12	Jocosa	46	5	Knocker	Midinette II	R. Duque R.

EPILINA
alivia convulsiones histerismo palpitaciones
Base: Extracto cerebral bromurado.

SOCIO
con $ 100,000 trabajar club social, entretenimientos, central, necesito, muy buenas utilidades
TELEFONO 94998

CERRO SANTA LUCIA
SABADO a las 10 P. M. y DOMINGO a las 6 P. M.
ULTIMOS BAILES DE LA TEMPORADA
GRANDES NOVEDADES

CIGARRILLOS Premier
HABANOS CALIDAD
CONSAGRADOS POR LA TRADICION

SU MUJER EVADIA SUS CARICIAS
HASTA QUE UN BUEN AMIGO LE INDICO LA CAUSA...
Algo extraño pasa: ya mi mujer no me quiere como antes. ¿Qué crees tú sea la causa?
Quizás sea culpa tuya. Mi consejo de amigo es que consultes al dentista a ver si se debe al mal aliento.
Es posible que algunas personas tengan mal aliento sin saberlo, y también, que el mal aliento provenga de dientes mal limpiados; yo recomiendo la Crema Dental Colgate, porque...
"COLGATE LIMPIA LOS DIENTES Y AYUDA A COMBATIR EL MAL ALIENTO"
La espuma de Colgate se introduce entre los dientes —aun donde el cepillo no toca— y actúa sobre los microbios y residuos alimenticios, que a veces son la causa de dientes flojos y de caries dentales. Colgate limpia de verdad, embellece los dientes, fortalece las encías y deja la boca fresca y perfumada.
DESPUES DE USAR COLGATE
COLGATE CREMA DENTIFRICA
PRECIOS GIGANTE 7.00 GRANDE 4.00 MEDIANO 2.00
(857)LC
COLGATE Es Símbolo de GARANTIA desde 1806

REAL - HOY - VICTORIA - SANTIAGO

TELEFONO 65555 — TELEFONO 60198 — TELEFONO 88888

MATINEE A LAS 3 P. M.
TARDE A LAS 6.30 P. M.
NOCHE A LAS 10 P. M.
Ultimas exhibiciones de la producción Paramount:

EL CORSARIO FANTASMA

(Mayores)
tema de gran actualidad: creación de HENRY WILCOXON.
El lunes en la noche gran premiere de 7 JINETES DE LA VICTORIA y acto de concierto por MATILDE BRODERS.

MATINEE 2.30 P. M.
Grandioso programa triple para menores:
1.o Estreno de la Super Serial Republic:
"LAS AVENTURAS DE RED RYDER"
2.o Errol Flynn en:
"CAPITAN BLOOD"
3.o el gran suceso de la película de aventuras:
EL ESCUADRON BENGALI
TARDE 6.30 — NOCHE 10
Penúltimas funciones de la graciosísima película:
BAILE EN LA OPERA
(Para mayores de 15 años)

MATINEE, TARDE Y NOCHE
Penúltima exhibición de la película cómica argentina:
LA 5.a CALUMNIA
por Alí Salem de Baraja y Rafael Frontaura.
Además: Dibujo de Popeye. Sinopsis y Noticiario Paramount.

Martes estreno de: LOS 7 JINETES DE LA VICTORIA

Teatro Club de Señoras

HOY 2.30 Grandiosa Matinée triple. Para mayores y Menores: "UN TIO CON TODA LA BARBA", 8 actos de risa por JOE BROWN. "LA VUELTA DEL RURAL", aventuras de CHARLES STRARRETT. "UN SUEGRO IDEAL" y "ENAMORADOS DEL VOLANTE", cómicas por CHARLES CHASSE; "EL PARAISO DE LA ALEGRIA", dibujo en colores.

NIÑOS 1.60 GRANDES 2.60 BALCON 1.60
6.30 y 9.45 ULTIMAS EXHIBICIONES DE LA GRAN PRODUCCION PARA MAYORES
"7 PECADORES"
La genial actriz MARLENE DIETRICH en un magnífico argumento
TARDE NOCHE
Platea numerada 4.60 Platea 3.60
Balcón numerado 3.60 Balcón 2.60
Entradas en venta desde las 10. A. M.
Mañana "LA MUJER DEL OTRO". Martes "PUÑOS DE HIERRO" y "LA DAMA DE COMPAÑIA"

INFLUENCIAS

Es considerable la influencia que ejerce en la aparición de afecciones al hígado y a los intestinos la "estiptiquez", estado perjudicial para todo el organismo que pueda ser combatido cómoda y eficazmente con el nuevo preparado vegetal en su totalidad, la Duplexina, que al precio de $ 3.20 la caja de 25 tabletas de Duplexina, puede adquirirse en todas las boticas. La Duplexina no contiene estupefacientes.

Homenaje a Luisa Otero

Un grupo de admiradores de nuestra querida actriz, han organizado una función en el Teatro Avda. Matta, para el 1.o de abril (martes).

En ella tomarán parte aplaudidos artistas de la capital, entre los que figuran las actrices Laura Palacios, Conchita Buzón, Maruja Cifuentes, Cora Díaz, María Godoy, y Luchita Aguirrebeña, hija de la beneficiada. Entre los actores, Guillermo Carvallo, Jorge Quevedo, Pedro Vergara y Vicente Sallorenzo, en la comedia de Armando Moock, MOSOSITA.

En el acto de variedades los artistas máximos, Trine Moren, Eva Zabay, Olga Donoso, Anita González, Betty Aranda, Anzy y Reinolds, María Godoy, Carvallo y los animadores Alejandro Lira y Américo López.

Acompañará al piano a estos artistas el maestro Tulio Meneses.

Como una deferencia a la beneficiada actuarán también en esta velada artistas de Radio Nacional.

"ROPITA USA COMPRO", EN EL TEATRO IMPERIO

Hoy sube por las últimas veces a escena en el teatro Imperio la obra que ha batido en Chile todos los récords de representaciones, entrada y público, la comedia de Lucho Córdoba "Ropita usá, compro", que alcanzó en esta ocasión las cinto cincuenta representaciones consecutivas.

"Ropita usá, compro", escrita, dirigida e interpretada por Lucho Córdoba, sirvió para terminar esta temporada.

Hoy, seguramente en su último día, su suceso será más que en todos los anteriores. Irá en matiné, a las 3.15 P. M.; tarde, a las 6.45, y noche, a las 10.

Mañana la compañía se despide del Imperio con dos funciones a beneficio de Lucho Córdoba, poniendo en escena cuatro comedias cortas de él mismo: "Diablo músico", "El alemancito Krausser", "Cántame un tango" y "A mí me lo contaron".

EN EL TEATRO COLISEO

Dos funciones anuncia para hoy la Cía. de Revistas IV Centenario que sigue llenando el teatro Coliseo. En vermut y noche subirán a escena "Despacito por las piedras" el ruidoso éxito de Carlos Cariola y Eugenio Di Briganti y "Pregones populares" de Valenzuela Arís y Orlando Masson. En ambas revistas hacen una labor de éxito la vedette Trini Moren, Lva Zabay, Hortensia Arnaud y su ballet, Ana González, Pedrín Fernández, Mery, Castillo Adolfo Gallardo y las alegres segundas tiples bailarinas.

Para el martes en la noche se está preparando una función extraordinaria en honor y beneficio de la popular y querida maquetista chilena Ana González, la afortunada creadora del personaje "La Desideria" y que ha tenido una brillante actuación en la temporada. Habrá números de variedades a cargo de artistas nacionales y extranjeros de teatro y radio. Este festival es muy justo y seguramente esa noche el público desbordará la sala del Coliseo.

Visitará Santiago el Presidente del Directorio de Argentina Sono Film

Por el avión que llegará de Buenos Aires el Lunes próximo, arribará a Santiago el Sr. Luis Angel Mentasti, presidente del directorio de Argentina Sono Film, la más importante productora de películas argentinas.

Hombre joven aún, dirige los destinos de la citada empresa con el más completo acierto, siendo un índice evidente de ello, el adelanto notable alcanzado por la nombrada productora en estos últimos años.

Si bien su permanencia en nuestro país será breve, los más cinematográfico harán objeto al destacados elementos del gremio señor Mentasti de cálidos agasajos.

La Cía. de Comedias de Venturita López Piris

Con toda actividad se siguen los preparativos para la iniciación de la temporada de la Compañía de Comedias de la primera actriz Venturita López Piris, que dirigirá el primer actor Leonardo Arrieta. El debut se hará en la noche del martes próximo en el Teatro Imperio. El elenco está integrado por los mejores elementos nacionales y extranjeros, destacándose Aracelly Márquez, Maruja Vilches, Dioni Hernández, Andrés Olías, José Parejo, Avelina López Piris, Teresa Pradas, Caren Guerrero, Gustavo Bertot, Rodolfo Martínez, etc.

El debut se hará con la obra de Luis Rodríguez Acasuso "La Vida que he de nacer" cuyo argumento gira al rededor de tortuosa actividad de un médico que trabaja en combinación con una partera frustrando vidas inocentes y que luego sufre la tragedia en su propia familia. Este tema ha sido tratado por el autor en forma teatral y efectista y sus escenas llegan al público con toda intensidad dramática. Venturita López Piris tendrá ocasión, encarnando el rol protagónco, de lucir sus dotes de comediante, secundada por las principales figuras de su elenco. Decoraciones modernas, del más refinado gusto, formarán un magnífico marco al espectáculo.

LA SEMANA LITERARIA SE RADIARA A LAS 14 HS

Hoy, a las 14 horas, se transmitirá el número 46 de la gaceta radiana "La semana Literaria", órgano del P.E.N. Centro de Chile, por C. B. 130 y C. B. 960, Radio La Americana, con el siguiente sumario:

"El mundo es ancho y ajeno", de Ciro Alegría, por Luis Alberto Sánchez; "Revenar" y "Aurora Gris", por Arturo Aldunate Phillips; "Valdivia", por Domenec Guansé; "Sherwood Anderron", por C. A. Jordana; Letras francesas, por Lorenzo del Valle; Informaciones,

Invitamos al público de Santiago a ver en la
CIA. DE REVISTAS IV CENTENARIO
la obra más formidable salida de la pluma del festivo autor
CARLOS CARIOLA
musicada por E. de BRIGANTI:
DESPACITO POR LAS PIEDRAS

COLISEO HOY

ESPECIAL A LAS 6.30 NOCHE A LAS 10 P. M.

ESTRENO de la nueva revista del festivo autor CARLOS CARIOLA, musicada por el astro EUGENIO de BRIGANTI, intitulada:
DESPACITO POR LAS PIEDRAS
Una obra dinámica, alegre, llena de situaciones comiquísimas, bailes novedosos y música muy pegajosa, aseguran el éxito de esta nueva revista.

ADEMAS: se representa la obra de Luis Valenzuela Arís y Orlando Masson, musicada por M. Contardo:
PREGONES POPULARES
Localidades en venta para HOY y MAÑANA agotándose

MARTES: Un colosal festival en honor y beneficio de ANITA GONZALEZ, la creadora de la popular
DESIDERIA

NO IMPORTA EN QUE COCINA...

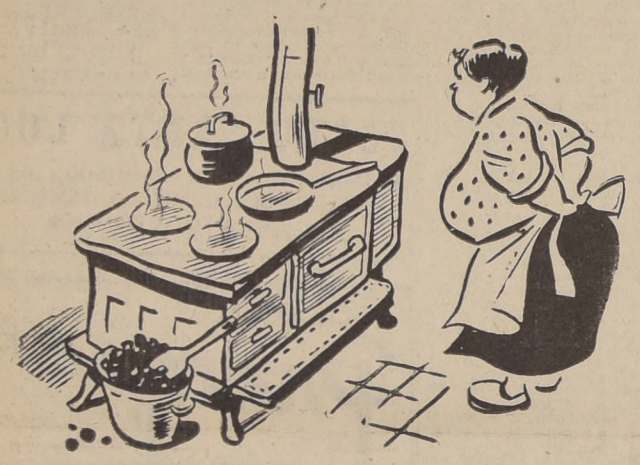

LO QUE IMPORTA ES CON QUE MANTECA SE FRIE...

LA MANTECA VEGETAL PURA "BANQUETE" reune todas las cualidades para guisar, freir y hornear, y hace que todos los alimentos resulten sanos y nutritivos, porque siendo vegetal no contiene toxinas que tanto daño hacen a los estómagos delicados.

Conserve el envase de MANTECA BANQUETE y tendrá opción a $ 500 - 300 - ó 200 - mensuales, en vales canjeables por PRODUCTOS INDUS. Sintonice los domingos de 2.30 a 22 horas C B 76-78 Radios la Cooperativa Vitalicia.

MANTECA VEGETAL PURA
Banquete
MAS CALORIAS - MENOS TOXINAS

EN VENTA EN TODOS LOS BUENOS ALMACENES

En honor de Mary Calderón

La pequeña cantante Mary Calderón, que está conceptuada como la legítima heredera de Derlinda Araya, en el arte folklórico, partirá en jira artística a Mendoza, en fecha próxima, integrando un conjunto criollo seleccionado a base de buenos elementos.

Con este motivo, se hará una función en su honor el martes próximo en el Auditorio de Radio del Pacífico, participando, además de Derlinda Araya, que es su maestra, una cincuentena de artistas consagrados a través de la radio y la escena teatral y cuyos nombres hemos publicado en ediciones anteriores y los cuales comprenden cancionistas, guitarristas, recitadores, cantantes líricos, conjuntos criollos, orquestas típicas y de jazz, etc. Debemos agregar a los nombres publicados el de la Orquesta "Dixenland" de Valparaíso, con sus cantantes Dino Hardy y Alberto Domingo.

No dudamos que nuestro público sabrá estimular con su asistencia, a la pequeña y ya destacada artista.

Mañana en la noche debuta Matilde Broders en el Real

Con el anuncio que nuestra cantante Matilde Broders, se presentará por primera vez en público, después de una estada en el extranjero, son muchas las personas que han pedido reserva de entradas.

Matilde Broders actuará mañana, a partir de mañana lunes en la noche, en la sala del Real y lo hará en combinación con cine y durante toda la exhibición de la película "Los Siete Jinetes de la Victoria".

El programa que ofrecerá diariamente estará compuesto de canciones sudamericanas y algunas óperas de su vasto repertorio.

Las entradas para mañana en la noche y las audiciones siguientes, pueden pedirse desde hoy en la boletería del Real o al fono 65555.

BRITISH BROADCASTING CORPORATION

DOMINGO 30 DE MARZO
Hora Chilena

25.38 metros — 11.82 megs
31.55 metros — 9.51 megs.

18.40 Anuncios en castellano y portugués.
18.45 Noticias en portugués.
19.00 Música y charlas en portugués y castellano.
19.45 Noticias en castellano.
20.00 Noticias en portugués.
20.15 Programa según anuncios en portugués y castellano (charlas y música).
22.00 Noticias en castellano.
22.15 Charlas en castellano.
22.30 Fin de la transmisión.

Se puede escuchar el programa irradiado a Norte América desde las 18.20 a 0.45 hora chilena en la onda de 31.32 metros — 9.58 megaciclos.

EL ESPECTACULO MAS GRANDIOSO Y SOBERBIO QUE HA CREADO EL GENIO DE CECIL B. DE MILLE, LA MARAVILLA SUPREMA DE TECNICOLOR, CON DIEZ ESTRELLAS DE PRIMERA MAGNITUD Y MIL EXTRAS, LA MAS ADMIRABLE NOVELA DE AMOR Y AVENTURAS APASIONANTES, CON CARACTER DE EPOPEYA.

REAL
LUNES NOCHE "Premiere"
MARTES ESTRENO REAL-VICTORIA Y SANTIAGO

"Los SIETE JINETES DE LA VICTORIA"
GARY COOPER - MADELEINE CARROL
PRESTON FOSTER - AKIM TAMIROFF

Paramount Picture

Notas importantes.—La aplaudida cantante chilena, MATILDE BRODERS de paso en Chile, actuará en el Real durante toda la semana, en que se exhibe en este teatro "Los siete jinetes de la victoria".—Adquiera usted la novela de "Los siete jinetes de la victoria", editada recientemente en forma magnífica por la ERCILLA.— Este libro admirable le ayudará a apreciar mejor los méritos de la película.

Representaciones del Ciclo Oficial de Espectáculos de la I. Municipalidad

HOY
A LAS 7 P.M. SEGUNDA FUNCION DE ABONO
mañana DESCANSO
MARTES: A LAS 7 P.M. TERCERA DE ABONO

GRAN BALLET
del TEATRO COLON DE BUENOS AIRES
Directora-Coreografa MARGARITA WALLMANN
Maestro Director ROBERTO KINSKY
Orquesta Sinfónica de Chile
SUITE DE DANZAS Tschaikowsky
GLI UCCELLI (LOS PAJAROS) Respighi
SCHEHERAZADA Rimsky-Korsakoff

Un gran acontecimiento artístico-social
Grandioso Exito!

RESERVE SU LOCALIDAD TELF 84407
PALCOS $ 160
PLATEA " 35
BALCON " 20
INFITEATRO " 10
GALERIA " 5.

Teatro MUNICIPAL

Martes CENTRAL

Divina e ingenuamente picaresca, la preciosa ANNA NEAGLE juega con el amor de los apuestos galanes y nos da las más lindas melodías que ha regalado hasta hoy la pantalla.

De una comedia musical brillante, salió una película colosal, toda ingenio, música arrebatadora y atrevidas aventuras de amor, que sobrepasan cuanto se puada imaginar...

SINTONICE

EMISORAS OTTO BECKER
ONDA LARGA Y CORTA DE 25 METROS
SANTIAGO DE CHILE

10 horas
Audición La Esmeralda

12 horas
Magazine Simpático.

12.45 horas
Concierto "La Nación"

13 horas
Hora Arabe.

21 horas
Grandes bailables en grabaciones por diversos conjuntos de Jazz, Swings.

23.30 horas
Transmisión directa desde el Teatro Cabaret "Zeppelín".

CB 89 — CB 1170

Auditorium OTTO BECKER Estado 360

Teatro METRO — HOY — 3 P. M. - 6.30 y 10 P. M. — MAYORES DE 15 AÑOS
BANDERA 141 — TELEFONO 83251

NORMA SHEARER — ROBERT TAYLOR
Una producción de Mervyn LeRoy
¡La Famosa Novela
FUGITIVOS del DESTINO
(ESCAPE)
Conrad VEIDT · NAZIMOVA

HOY, A LAS 11 DE LA MAÑANA
Colosal Matinal Infantil

1.o Noticiario Inglés.	6.o Noticiario Metro.
2.o Virginia, histórica	7.o Parece increíble.
3.o El conejo de la suerte	8.o Un héroe de verdad
4.o El zapatero y los enanos.	9.o Campeones infantiles.
5.o El mundo canta 1 y 2	10. El revoltillo.
Intermedio :	

CIA. CINEMATOGRAFICA ITALO CHILENA
LOS MEJORES — HOY — ESPECTACULOS

CENTRAL · SANTA LUCIA

3 P. M.	2.30 P. M.
"DON QUIJOTE DEL ALTILLO" y programa cómico. (Mayores y menores).	"ARIZONA", y 3.a de "AGENTES SECRETOS". (Mayores y menores).
6.30 P. M. y 10 P. M.	6.30 P. M. y 10. P. M.
ESPOSA ALQUILADA (Sólo para mayores)	"ARIZONA" (Mayores y menores)

CONTINENTAL · CERVANTES

2.45 P. P.	3 P. M. - 6.30 -10 P. M.
"UN SEÑOR MUCAMO" y 3.a de "LA CALAVERA". (Mayores y menores).	COLUMBIA PRESENTA "ARIZONA" por Jean Arthur y William Holden ¡EPOPEYA GIGANTECA!
6.30 P. M. 10 P. M.	
UN SR. MUCAMO (Mayores y menores)	(Mayores y menores)

ORIENTE · ALCAZAR

2.30 P. M.	2.30 P. M.
"LA PROTEGIDA DE PAPA", 2.a de "LA CALAVERA" y 2.a de "AGENTES SECRETOS". (Mayores y menores)	"KID CARSON EL VENGADOR" 1.a de "LA CALAVERA" y 1.a de "AGENTES SECRETOS". (Mayores y menores)
6.30 P. M. 9.50 P. M.	6.30 P. M. 9.45 P. M.
"ARIZONA" (Mayores y menores)	"UN SR. MUCAMO" (Mayores y menores)

ALAMEDA · PORTUGAL

2. P. M.	2. P. M.
"KID CARSON, EL VENGADOR" 1.a de "LA CALAVERA" y 1.a de "AGENTES SECRETOS" (Mayores y menores).	"LA PROTEGIDA DE PAPA" 2.a de "LA CALAVERA" y 2.a de "AGENTES SECRETOS". (Mayores y menores).

6. P. M. — 9.30 P. M. — ¡EN AMBOS TEATROS! Dos joyas de pasión "Rosa de Sangre", por V. Romance y "La mujer del otro". No recomendable para señoritas

HOY IMPERIO

LEGUIA CORDOVA

3. P. M. — 6.30 P. M. — 10 P. M.
¡3 Ultimas Representaciones!
La triunfal comedia de LUCHO CORDOBA:
ROPITA USA, COMPRO
Mañana:
¡ULTIMO DIA!
(Localidades Num en venta)

CIA. CINEMATOGRAFICA ITALO CHILENA

"El Gran Mandamiento" va en las habituales funciones del Teatro Splendid desde el Miércoles próximo — Es una impresionante pintura de los albores del Cristianismo

Desde el Miércoles venidero va a mostrarse en el Teatro Splendid una superproducción realizada en los Estudios Fox y que es un magnífico anticipo de piedad y fe que se ofrece en estos días que preceden a las festividades de Semana Santa.

Una película en cuya realización se emplearon muchos años, de un subido costo de dos millones de dólares y que con toda propiedad nos muestra aquella tierra donde naciera el cristianismo.

No es como pudiera creerse una vida de Cristo. Es un film de carácter, costumbrista, iluminado por el reflejo de un casto idilio, y recorrido de comienzo a término por las divinas enseñanzas de Aquél que se inmolara en la Cruz por amor a la humanidad.

En estos días de odios y pasiones, en estos momentos en que el mundo actual se ofrece sediento de sangre, el sublime mandamiento: "Amaos los unos a los otros", cobra fuerza en una producción que llegará al alma misma del auditorio, provocando admiraciones múltiples.

Nunca la cinematografía de Hollywood había ofrecido un espectáculo como este: técnica insuperable, música celestial, argumento piadoso y lleno de animación, y más que nada, la impresionante aureola cristiana que envuelve a la película y que viene a ser para ella lo que el perfume es para la flor.

En el reparto de "El Gran Mandamiento" se destacan John Beal, Mauricio Moscovich, Marjorie Cooley, etc.

EMPRESA CHILENA "CONDOR" CONSTITUYE UN SINCERO BALUARTE CHILENO. PROTEJA CON SU ASISTENCIA A ESTOS TEATROS NACIONALES

CAUPOLICAN | O'HIGGINS | ESMERALDA

HOY a las 6.10 y 9.30 may. JOHN HALL en la super Artistas Unidos 1941:
"KIT KARSON, EL VENGADOR"
Además, Lupe Vélez en LAS TRAMPAS DE CARMELITA, dos estrenos.

MATINEE CAUPOLICAN
Hoy 2.10, GUANTES DE ORO o LA NOVELA DE UN BOXEADOR; EL ESPIA TELEVISOR; El Popeye y 6.a serial Terry y los Piratas.

HOY a las 6.10 y 9.30 may. Luis Sandrini en
UN BEBE DE CONTRABANDO
Además, Richard Cromwell en
EL ESCUADRON BENGALI
2 estrenos.

MATINEE O'HIGGINS
Spencer Tracy en HACIA OTROS MUNDOS, LOS JINETES INTREPIDOS, Terry y los Piratas 3.a, y Sombra Misteriosa, 2.a

HOY a las 6.10 y 9.30 may. Viviane Romance en
Rosa de Sangre
Además otra super. LOS SIETE PECADORES, con Marlene Dietrich.

MATINEE ESMERALDA
Hoy a las 2.10 HACIA OTROS MUNDOS o EL NUEVO BUFFALO BILL; NUPCIAS DE AVENTURAS, LOS NOVIOS DE LAS SELVAS, en castellano; Sombra Misteriosa, 6.a

Revistas BALMACEDA

HOY a las 6.10 y 9.30, mayores, $ 4 platea, $ 2.40 balcón y $ 1 galería. CINE DOBLE con FREDRIC MARCH en "EL SOLITARIO DE SAMBURAN" y "EL ESCUADRON BENGALI"; además en escena el ESPAÑOLISIMO TRIO MORENO, 16 bailarinas en la nueva revista de Olga Donoso-Elena Puelma:

"COMO ESTAN LAS MUJERES"

22 artistas...Risas y más risas, el cantor argentino BRANNA.

MATINEE BALMACEDA: HOY 2.10 "NUPCIAS DE AVENTURAS", "HACIA OTROS MUNDOS" Terry y los Piratas, 3.a; Sombra Misteriosa, 2.a

LAS REVISTAS DEL BALMACEDA

La Compañía revisteril CONDOR del Teatro Balmaceda, hace hoy dos nuevas exhibiciones, de la revista cómica titulada "Cómo están las mujeres", en la cual se destacan, Américo López, Carlos Olivares, Elena Puelma, Blanca Arce y Olga Donoso, el conjunto bataclánico de diez y seis segundas tiples ejecutan nuevas coreografías bailables de mucha vistosidad y con música muy agradable, compuesta por el maestro Roberto Retes. Otro número de atracción es el Trio Moreno, cancionistas y bailarinas de rango español, las cuales siguen actuando con gran aceptación del público. El guitarrista Paco Vilela y la cancionista Dorita Medel, cada día más solicitados por el público que los obliga a bisar repetidas veces. El cantor argentino Adolfo Branna y su trio de guitarras nos brinda lo mejor del cancionero argentino, también actúa el cantor infantil, Nachito Reyes, el cual canta romanzas a lo grande, y por último la graciosa gordita Olga Donoso en sus parodias, hace las delicias de los habitués. Esta revista irá hoy precedida de dos films, "El Escuadrón Bengalí" y "El Solitario de Samburán".

GUIA DEL ESPECTADOR TEATROS, CINES Y VARIEDADES

TEATROS

BALMACEDA.— Artesanos N.o 341. — Teléfono N.o 88768. — Compañía Revistas "Cóndor". — Hijos a prueba, Jinetes intrépidos las mujeres. Cine: matinée: Nupcias de aventuras, Hacia otros mundos, Terry y los piratas 3.a, La sombra misteriosa 2.a y cómicas; vermouth y noche: El solitario de Samburán y El escuadrón bengalí.

COLISEO.— Arturo Prat 1081 —Teléfono número 52225. — Cía. Revistas IV Centenario.— Vermouth y noche: Pregones populares y Despacito por las piedras.

IMPERIO.— Estado 239. — Teléfono número 80130. — Cía Cómica Córdoba-Leguía.— Matinée, vermouth y noche: Ropita usá compro.

MUNICIPAL.— Agustinas esquina S. Antonio.— Tel. 84407.— Vermouth: Gran Ballet del Teatro Colón de Buenos Aires. Nuevo programa.

CINES

ALMAGRO.— Plaza Almagro. Teléfono numero 83425. — Matinée: Suerte de Cisco Kid, Hijos a prueba, Jinetes intrépidos y La calavera; vermouth y noche: Bebé de contrabando y La mujer del otro.

AVENIDA.— Vicuña Mackenna 624.— Teléfono N.o 84966. — Matinée: Burlones burlados, 1.a de Agentes secretos y 6.a de La sombra misteriosa; vermouth y noche: Siete pecadores y La Protegida de papá

AMERICA. — Ñuble número 390.— Teléfono número 52443.— Matinée: La suerte de Cisco Kid, El precio del silencio y La sombra misteriosa; vermouth y noche: Kid Carson y Siete pecadores.

APOLO.— Victoria N.o 753.— Teléfono número 51746. — Matinée: Eran cuatro hijos, Llegaron las lluvias y Suspiros de España; vermouth y noche: La fragata heroica y Dilema de un hijo.

ALCAZAR. — Brasil número 379.— Teléfono numero 80122.— Matinée: Kit Carson, el vengador, 1.a de La calavera y 1.a de agentes secretos; vermouth y noche: Un señor mucamo.

ALAMEDA.— Delicias N.o 2967. Teléfono número 51254. — Matinée: Kit Carson, el vengador, 1.a de La calavera y 1.a de Agentes secretos; vermouth y noche: Rosa de sangre y La mujer del otro.

AVDA MATTA.— Av. Matta N.o 618.— Teléfono N.o 51465.— Matinée: Don Quijote del Altillo, Nupcias de aventuras y La sombra misteriosa; vermouth y noche: Siete pecadores y El hombre que quise.

BLANCO ENCALADA.— Blanco Encalada 8220.— Tel. 91787. Matinée: Quién quiere un bebé, Lo que Verdejo se llevó y Chaplin en vida de perros; vermouth y noche: Un bebé de contrabando y El hombre que quise.

BOLIVAR.— Tarapacá 761.— Teléfono número 60985. — Matinée: Un tío con toda la barba, Viva Cisco Kid y Campeón justiciero; vermouth y noche: El hombre que quise, La carga de la brigada ligera y noticiario.

BAQUEDANO.— Plaza Baquedano.— Teléfono N.o 65050. — Matinée, vermouth y noche: El hombre de Monterrey.

BRASIL.— Plaza Brasil. — Teléfono número 80306. — Matinée: Héroe por carambola, Sombra misteriosa y Terry y los piratas; vermouth y noche: El hombre que quise y Florián.

CAPITOL. — Independencia N.o 224.— Teléfono N.o 89581.— Matinée: Juárez y Angeles con caras sucias; vermouth y noche: La carga de la brigada ligera y Desfile de primavera.

CARRERA.— Delicias 2151. — Teléfono número 86685. — Matinée: Desfile de primavera, Desheredado de la suerte y Terry y los piratas; vermouth y noche: Rosa de sangre y Un bebé de contrabando.

CENTRAL.— Huérfanos N.o 930.— Teléfono N.o 66946. — Matinée: Don Quijote del Altillo; vermouth y noche: Esposa alquilada.

CERVANTES.— Matías Cousiño 194.— Teléfono 88569. — Matinée, vermouth y noche: Arizona.

COUSIÑO.— San Ignacio N.o 1249.— Teléfono N.o 50667. — Matinée: Capitán Cautela, Nancy y la escalera secreta y Terry y los piratas; vermouth y noche: Miente y serás feliz y La carga de la brigada ligera.

COLON.— San Pablo esquina Maipú.— Teléfono N.o 90577.— Matinée: Kit Carson, el vengador, 1.a de La calavera y 1.a de Agentes secretos; vermouth y noche: Rosa de sangre y La protegida de papá.

CLUB DE SEÑORAS.— Monjitas N.o 743.— Teléfono 85020. — Matinée: Un tío con toda la barba, La vuelta del rural y Un sueño ideal; vermouth y noche: Siete pecadores.

CAUPOLICAN. — San Diego 858.— Teléfono número 51376. Matinée: Guantes de oro, Espía televisor, Terry y los piratas 6.a y cómicas; vermouth y noche: Kit Carson, el vengador, y Las trampas de Carmelita.

COMEDIA.— Huérfanos 1180. —Teléfono número 87630. — Rotativas de 11 a 24 horas. Entrada permanente.

CONTINENTAL.— Plaza Bulnes 45.— Teléfono N.o 60735.— Matinée: Un señor mucamo y 3.a de La calavera; vermouth y noche: Un señor mucamo.

ESMERALDA. — San Diego N.o 1035.— Teléfono 52163. — Matinée: Nupcias de aventuras, Hacia otros mundos, La sombra misteriosa 6.a y cómicas; vermouth y noche: Los siete pecadores y Rosa de sangre.

EXCELSIOR.— Independencia 1070.— Teléfono número 60776. Matinée: Andy Hardy detective, Hermanitos del diablo y Potros de guerra; vermouth y noche: Ninoska y Confesión.

FRANKLIN.— San Diego 2117. —Teléfono número 50754. Matinée: Terry y los piratas y La sombra misteriosa; vermouth y noche: Un bebé de contrabando y La mujer del otro.

HOLLYWOOD.— Avda. Irarrázaval 2900.— Teléf. 42339.— Matinée: Burlones burlados, 2.a de La calavera y 2.a de Agentes secretos, vermouth y noche: Rosa de sangre y La protegida de papá.

IDEAL CINEMA.— Mapocho 4117.— Teléfono número 92188. Matinée: Capitán Blood, Lo que Verdejo se llevó, Terry y los piratas y La sombra misteriosa; vermouth y noche: La carga de la brigada ligera y El astro del tango.

INDEPENDENCIA. — Independencia 373.— Teléfono 62702. Matinée: Capitán Blood, Lo que Verdejo se llevó, Terry y los piratas y La sombra misteriosa; vermouth y noche: Bebé de contrabando y El dinero y la mujer.

IRIS.— Calle Castro N.o 130.— Teléfono número 80336. — Matinée: Nancy y la escalera secreta, La escuadrilla de la aurora y Lo que Verdejo se llevó; vermouth y noche: Siete pecadores y La protegida de papá.

ITALIA.— Avenida Bilbao esq. Italia.— Teléfono N.o 41883. — Matinée: Suerte de Cisco Kid, Un tío con toda la barba, Sombra misteriosa, y Terry y los piratas; vermouth y noche: Bebé de contrabando y Siete pecadores.

IMPERIAL.— San Diego 1344. —Teléfono número 51112. — Matinée: Un tío con toda la barba, Angeles con caras limpias y Guerrilleros texanos; vermouth y noche: Tengo fe en tí y Hacia otros mundos.

LO FRANCO.— Carrascal 4644. —Teléfono número 92705. Matinée: Nupcias de aventura y 2.a de Roldán conquista el universo; vermouth y noche: Kit Carson, el vengador, y Chimbela.

METRO.— Bandera con Unión Central.— Teléfono N.o 83361.— Matinée, vermouth y noche: Fugitivos del destino.

MINERVA.— Chacabuco N.o 778.— Teléfono número 91464.— Matinée: Nancy en la escalera secreta, Corazón del norte y Dick Tracy; vermouth y noche: El gran vals y Balalaika.

MIRAFLORES. — Miraflores N.o 378.— Teléfono N.o 66989. Matinée: Carga de la brigada ligera y Cuatro esposas; vermouth y noche: Florián y La protegida de papá.

MONUMENTAL.— Avda. Bdo. O'Higgins 3943.— Teléfono 91515. Matinée: Alas peligrosas, Un tío con toda la barba, Sombra misteriosa y Terry y los piratas; vermouth y noche: Siete pecadores y Bebé de contrabando.

NACIONAL. — Independencia N.o 801.— Teléfono N.o 63568.— Matinée: Carga de la brigada ligera, Burlones burlados, Terry y los piratas y La sombra misteriosa; vermouth y noche: Kid Carson, el vengador, y Siete pecadores.

NOVEDADES.— Gral. Korner esq. Avda. Portales.— T. 90290. Matinée: Desfile de primavera, Un tío con toda la barba y Terry y los piratas; vermouth y noche: Escuadrón bengalí y La protegida de papá.

ÑUÑOA.— Irarrázaval 2706.— Teléfono número 43152. — Matinée: Andy Hardy tenorio y Tarzán y su hijo; vermouth y noche: El sueño de Butterfly y Miente y serás feliz.

O'HIGGINS.— San Pablo esq. Cumming.— Teléfono N.o 86929 Matinée: Jinetes intrépidos, Hacia otros mundos, Terry y los piratas 3.a, La sombra misteriosa 2.a y cómicas; vermouth y noche: El escuadrón bengalí y Bebé de contrabando.

ORIENTE.— Providencia esq. P. de Valdivia. Teléfono 41345. Matinée: La protegida de papá 2.a de La calavera y 2.a de Agentes secretos; vermouth y noche: Arizona.

PORTUGAL.— Avda. Portugal con 10 de Julio. Teléfono 51473. Matinée: La protegida de papá, 2.a de La calavera y 2.a de Agentes secretos; vermouth y noche: Rosa de sangre y La mujer del otro.

PRINCIPAL.— Ahumada N.o 162.— Teléfono número 63050.— Rotativas de 11 a 24 horas. — Entrada permanente.
Además, Bomberos sin bombas.

PROVIDENCIA.— M. Montt N.o 62.— Teléfono número 46073. Matinée: Nunca me casaré, Hijos a prueba, Misterio de la aldea muerta; vermouth y noche: Solitario de Samburán y Sueño de Butterfly.

REAL.— Compañía N.o 1040.— Teléfono número 65555. — Matinée vermouth y noche: El corsario fantasma.

REPUBLICA.— Avda. República 239.— Teléfono 83613. — Matinée: Wong, el misterioso, Rosa del Río Grande y La ruta de Oregón; vermouth y noche: El sueño de Butterfly y Miente y serás feliz.

RIALTO.— Pedro de Valdivia 3546.— Teléfono número 41667 Matinée: Carga de la brigada ligera, Trampas de Carmelita; vermouth y noche: Florián y Bebé de contrabando.

RECOLETA.— Recoleta 569.— Teléfono número 63874. — Matinée: Capitán Cautela, La sin rival, Terry y los piratas y Sombra misteriosa; vermouth y noche: Escuadrón bengalí y Bebé de contrabando.

SANTIAGO.— Merced N.o 839. —Teléfono número 66444. Matinée, vermouth y noche: La quinta calumnia.

SELECTA.— Chacabuco N.o 1178.— Teléfono número 92194. Matinée: Tres diablillos alzan el vuelo, Un tío con toda la barba, Terry y los piratas, Sombra misteriosa y Sapo detective; vermouth y noche: Siete pecadores y Miente y serás feliz.

SAN MIGUEL.— Avda. Central.— Matinée: Vuelve Pimpinela escarlata, Misterio de la selva, Terry y los piratas y Lo que Verdejo se llevó; vermouth y noche: El alma del tango, Tengo fe en tí y Lo que Verdejo se llevó.

SANTA LUCIA.— Bernardo O'Higgins esq. S. Isidro.—T. 89001 Matinée: Arizona y 3.a de Agentes secretos; vermouth y noche: Arizona.

SPLENDID.— Huérfanos N.o 1048.— Teléfono número 85815 Matinée: Adiós Mr. Chips, El tesoro enterrado y El tío político; vermouth y noche: El puente de Waterloo, noticiario y agregados.

VALENCIA.— Plaza Chacabuco — Teléfono número 61557 Matinée: Don Quijote del Altillo, La patrulla submarina, 5.a de La sombra misteriosa y 5.a de Terry y los piratas; vermouth y noche: Rosa de sangre y No estamos solos.

VICTORIA.— Huérfanos esq. San Antonio.— Teléf. 86474. — Matinée: Capitán Blood y Escuadrón de Bengala; vermouth y noche: Baile en la ópera.

EDICION DE PAGINAS

LA NACION

(EMPRESA PERIODISTICA "LA NACION" S. A.)

ULTIMA PAGINA DE ESTA EDICION

AGUSTINAS 1269.- CASILLA 81 -D. SANTIAGO DE CHILE, DOMINGO 30 DE MARZO DE 1941 PRECIO EN TODO EL PAIS: 80 CENTAVOS

LA SEMANA BURSATIL

ASPECTO DE LA PLAZA

En bonos el movimiento se puede considerar de interés. Se vendieron 4.766,800 nominales, entre Hipotecarios y Fiscales. Los precios denotaron firmeza.

Las operaciones en títulos de sociedades fueron de bastante consideración en mineras e industriales.

Se transaron en ambos grupos gruesos lotes de Chañaral, Punitaqui, Tocopilla, Vapores, Paños y Uniformes, Copec, Cemento El Melón, Indac, Tejidos Caupolicán, Papeles y Cartones, etc. En general los precios se vieron de baja en mineros y firmes los valores industriales.

Los bancos y ganaderos, sostuvieron las cotizaciones de la semana anterior, siendo activo el movimiento en las dos inversiones.

BONOS Y TITULOS TRANSADOS EN LA BOLSA DE COMERCIO DE SANTIAGO DURANTE LA SEMANA

Número de acciones. — Valor pagado. — Precios más alto, más bajo y de cierre

TITULOS	N.o de acciones	Valor pagado	Precio m. alto	Precio m. bajo	Precio de cier.
BONOS					
Deuda Interna 7-1	417000	100	79 1|2	79	79
Garantía 7-1	45000	100	75	74	74
Pavimentación 7-1	2175000	100	76 1|2	74 1|2	74 1|2
Caja 6 3|4	1286000	100	76 1|2	73 3|4	74
Hip. 6-1	754000	100	76 1|2	73 1|2	73 1|4
Hip. 8-1	3000	100	88	88	88
Hip. Valp. 6-1	86000	100	77	75 1|2	75 3|4
Debentures	800	100	60 1|2	60	60 1|2
BANCOS					
Central	10	1000	1480	1480	1480
Chile	2130	100	260	253	256
Concepción	48	50	60	60	60
Hipotecario	2579	100	195	194	195
Italiano	53	100	130	127	130
Osorno	400	100	154	154	154
GANADERAS					
Gente Grande	400	£ 1-	149	149	149
Ñuble y Rupanco	30	20	47 1|2	47 1|2	47 1|2
Tierra del Fuego	1907	£ 1-	270	269	270
MINERAS					
Amigos	1500	2.50	1 1|2	1 1|2	1 1|2
Cerro Grande	2400	£0-15-0	20 1|2	20	20 1|2
Condoriaco	2200	4.—	3 1|2	3 1|4	3 1|4
Chañaral	65900	5.—	7 3|4	5 3|4	7 3|4
Disputadas	2127	20	42	40 3|4	41
Lota	2800	80	39	38	39
Merceditas	4750	10	4 1|2	3 1|8	4 1|2
Monserrat	1000	£ 1-5-0	24 3|4	24	24
Ocuri	700	£0-10-0	26 1|2	26 1|2	26 1|2
Onix	2000	2.—	2 1|2	2 1|2	2 1|2
Oruro	2000	Bls. 20	220	211	215
Patiño	600	Dols. 10	247	244	244
Punitaqui	130400	26	46 3|4	41	42 3|4
Schwager	3000	£ 1-	83	80	81
Tocopilla	11300	£ 1-	38 1|2	36 1|2	37 1|2
INDUSTRIALES					
Alcoholes	3700	10	21	20	20 1|2
Ast. Habas	500	75	120	117	120
Austral Electr.	500	20	17 1|2	17 1|2	17 1|2
Catres	1000	20	54	54	54
Caupolicán	15500	25	40	39	40
Cemento Melón	3400	40	92	87	91
Cemento Melón N. E.	19000	40	81 1|4	79 1|4	81
Cervecerías	11350	20	117	114	117
Co. Industrial	400	20	93 1|2	91 1|2	93 1|2
Copec	43433	10	29 3|8	28	29 1|4
Cristalerías	1900	20	35 1|4	34 1|2	34 1|2
Ch. Fósforos	1300	25	33	32 1|2	32 1|2
Electricidad Ind.	425	50	44	42 1|2	44
Enlozados	613	10	24 1|2	23	24 1|2
Fiap	1682	20	35 1|4	34 1|2	34 7|8
Gas Santiago	5653	50	65 1|2	62 1|2	65
Gas Valparaíso	20	50	62	62	62
Indac	17561	20	32	30	32
Lamifún	4525	20	39	35 7|8	38 3|4
Lozas Penco	2400	20	34	33	33 1|2
Mademsa	900	20	25 1|2	24	25
Mecánica Ind.	800	50	68 1|4	67	67
Paños Concepción	2200	20	35	33 3|8	35
Paños Tomé	1865	20	47	46	47
Papeles y Cartones	16822	20	38 1|2	37 1|2	38
Pizarreño	2300	20	49	47	47
Ref. Viña	3750	40	103 1|2	102	203
Renta Urbana	550	100	173 1|2	173	173 1|2
Sacos	1700	50	44	43 1|2	44
Tabacos	1860	20	146	140	145
Tattersall	100	100	245	245	245
Tejidos El Salto	2300	20	38	37	38
Uniformes	40300	30	29 1|4	25 5|8	28
Vapores	58200	40	168	157	165
Vidrios Planos	15732	10	26 1|4	23 1|2	23 1|2
Viña Concha y Toro	600	20	59	58	59
La Rural	411	100	70	70	70
Club Hípico	1	500	19000	19000	19000
SEGUROS					
Estrella	100	20	40	40	40
Consolidada Gls.	400	40	71 1|2	71 1|2	71 1|2

COMPAÑIA SUD AMERICANA DE VAPORES

DIVIDENDO PROVISORIO N.o 134

Por acuerdo del Directorio, se repartirá a los señores accionistas un dividendo provisorio de 3.00 (tres pesos) por acción, que será pagado por las oficinas del Banco de A. Edwards y Cía., en Valparaíso y Santiago, desde el día 31 del presente.

El Registro de Accionistas permanecerá cerrado desde el 21 hasta el 31 de Marzo, ambas fechas, inclusive.

Valparaíso, 16 de Marzo de 1941.

FABRICA NACIONAL DE VIDRIOS PLANOS

SOCIEDAD ANONIMA

Se pone en conocimiento de los señores accionistas que el primero de Abril próximo, a más tardar, deberán cancelar la primera cuota de $ 5.00 por acción, sobre las acciones que suscribieron del último aumento de capital. En caso de que no efectúen dicho pago, el Directorio procederá a aplicar las medidas de apremio que señalan los Estatutos.

Valparaíso, 27 de Marzo de 1941.

EL PRESIDENTE

MATADERO MUNICIPAL

ENCIERRA DE AYER

Ganado mayor

Bueyes	2
Novillos	56
Vacas	64
Vivos	125
Vara	24
TOTA L.	271

Ganado menor

Terneros	33
Corderos	520
Cerdos	223
Cabros	5
Caballos	2
TOTAL	783

PRECIOS DE LAS CARNES POR KILO

Buey, 1.a llase	$ 3.60	$ 3.70
Id. de 2.a	3.20	3.40
Id. de 3.a	2.80	3.00
Novillo 1.a clase	3.90	4.00
Id. de 2.a	3.50	3.70
Id. de 3.a	3.10	3.30
Vaca, 1.a clase	3.70	3.80
Id. de 2.a	3.30	3.50
Id. de 3.a	2.90	3.10
Ternero, 1.a clase	3.80	4.00
Id. de 2.a	3.40	3.60
Cordero 1.a clase	3.80	4.00
Id. de 2.a	3.40	3.60
Id. de 3.a	3.00	3.20
Oveja, 1.a clase	2.80	3.00
Id. de 2.a	2.40	2.60
Id. de 2.a	2.00	2.20
Cerdo de 1.a	5.00	5.20
Id. de 2.a	4.60	4.80
Id. de 3.a	2.00	2.20
Grasa en rama	2.60	3.10
Sebo de ovejuno	1.80	2.—

PRECIOS DE LOS CUEROS

Machos mayores de 36 kilos	4.—
Machos menores de 36 kilos	4.50
Cuero vaca may. de 27 k.	4.[illegible]
Cuero vaca m. de 27 ks.	5.—
Cuero de cordero, de 108 a 188 docena.	

EL MERCADO DE VALORES

Muy importante en títulos mineros e industriales fué el movimiento del mercado durante el último día de la semana.

Entre los diversos valores negociados, sobresalen los conformes en Chañaral, Punitaqui, Vapores, Vidrios Planos, Cervezas, Lamifún y Cemento El Melón, etc.

Poco movidos se mostraron los Bancos y ganaderos, y en bonos se negoció solamente en 270.000 nominales.

Los precios acusaron 13 alzas contra 7 bajas.

OPERACIONES EFECTUADAS AYER

UNICA RUEDA

100000 Caja 6-3|4, 74; 4000 Hipot. 6-1, 73 3|4; 166000 Hipot. 6-1, 73 1|2; 20 Bco. Chile, 255 1|2; 12 Gas Stgo, 65; 200 Paños Tomé, 46 1|2; 53 Lag. Blanca, 65; 300 Mademsa, 24; 500 Vidrios Pls. OD, 23 1|2; Vidrios Pls. 23 1|2; 1000 Vidrios Pls. Abr. 24, 24 1|4; 2500 Vidrios Pls. Abril 24, 24 1|2; 1700 Vidrios Pls. Abr. 24, 24 5|8; 325 Lozas Penco OD, Abr. 24, 33 1|2; 91 Lamifún, Abr. 24, 38; 1500 Lamifún, Abr. 24, 38 1|4; 600 Lamifún, Abr. 24, 38 1|2; 800 Caupolicán OD. Abr. 24, 39 3|4; 200 Caupolicán, Abr. 24, 40; 300 Cartones, Abr. 10, 38; 900 Cartones, 38; 300 Cartones Abr. 10, 8 1|4; 800 Copec, Abr. 10, 29 1|4; 2000 C. Melón N|E, Abr. 10, 81; 500 Vapores, Abr. 10, 165; 1500 Vapores, Abr. 24, 167; 700 Vapores, Abr. 24 168; 300 Vapores, Abr. 10 167; 100 Vapores, Abr. 24 167; 200 Vapores, Abr. 10 166 1|2; 200 Vapores, Abr. 24 167 1|2; 300 Vapores, Abr. 24 167; 200 Vapores, Abr. 10 166 1|2; 200 Vapores, Abr. 24 167 1|2; 100 Vapores, 166; 5000 Chañaral, 7; 500 Chañaral, Abr. 24 7 1|4; 1000 Chañaral, Abr. 24 7 3|8; 1000 Chañaral, Abr. 24 7 3|8; 1000 Chañaral, Abr. 24 7 1|2; 1500 Chañaral, Abr. 24 7 5|8; 2300 Punitaqui, Abr. 24 43 3|4; 500 Punitaqui, Abr. 24 43 1|2; 200 Punitaqui Abr. 43 1|4.

FUERA DE RUEDA HASTA LAS 12 HORAS

1700 Gas 65; 400 Cristales 34 1|2; 2500 Copec, 29 1|4 Px; 500 Copec 29 1|8 M; 900 Copec 29 1|4 M; 200 Ast. Habas 120 M; 200 Ast. Habas 120 1|2 M; 200 P. Tomé, 47; 100 Gente Gde 149; 200 Fiap 35 1|4 M; 5000 Cerveza, 116 Px; 500 Cerveza 117 Px; 700 Lamifún 39 Px; 1300 Lamifún 38 3|4 Px; 500 Lamifún 38 3|4 M; 200 L. Penco 33 1|2 Px; 100 C. Melón 81; 900 C. Melón 80 3|4 M; 400 C. Melón 81 Px; 100 C. Melón 81 1|4 Px; 500 Vidrios Pls. 24 1|4 Px; 400 Vidrios Pls. 24 Px; 100 Cartones 38 1|4 Px; 500 Pizarreño 47 1|4 Px; 100 Alcoholes 20 1|2 M; 500 Alcoholes 20 1|2 Px; 800 Vapores 167 1|2 Px; 100 Vapores 167 Px; 100 Vapores 167 M; 300 Vapores 166 1|2 M; 600 Vapores 166 1|2 Px; 200 Vapores, 166 Px; 600 Vapores 165 M; 600 Vapores 165 Px; 200 Vapores 164 1|2 Px; 600 Vapores 165 Px; 1300 Vapores 165 1|2 Px; 700 Cerro Gde. 20 1|2 Px; 100 Schwager 81 Px; 200 Chañaral 7 1|2 M; 2000 Chañaral 7 5|8 Px; 5500 Chañaral 7 3|4 M; 300 Punitaqui 42 3|4 Px; 3900 Punitaqui 42 1|2 Px; 400 Punitaqui 42 3|8 Px; 200 Punitaqui 42 M.

OPERACIONES EN VALPARAISO

UNICA RUEDA

12500 Casino 7-2, 79; 30 Lamifún Abr. 10, 35; 2400 Lamifún Abr. 10, 38 1|8; 100 Lamifún Abr. 24, 38 1|2; 200 Lamifún Abr. 24 38 1|4; 200 Viñas Abr. 10, 103; 600 Vapores Abr. 24, 167; 200 Vapores Abr. 10, 166; 1300 Vapores Abr. 10, 166 1|2; 100 Vapores Abr. 24, 166; 500 Vapores Abr. 24, 166 1|2; 1300 Vidrios Abr. 24, 23 5|8; 1000 Vidrios Abr. 24 23 3|4; 1600 Vidrios, Abr. 24, 24; 300 Vidrios Abr. 24, 23 7|8; 150 Vidrios Abr. 10, 23 3|4; 200 Vidrios Abr. 24, 24 1|8; 200 Vidrios Abr. 24, 24 3|8; 600 Vidrios Abr. 24, 24 1|4; 1000 Textil Abr. 10, 67; 100 Chañaral Abr. 10, 7; 200 Punitaqui Abr. 24, 43 1|2; 500 Punitaqui Abr. 24, 43 3|4; 500 Punitaqui Abr. 24, 43 3|8; 200 Punitaqui Abr. 10, 43 1|2; 1100 Cartones Abr. 10, 38; 300 C. Industrial Abr. 10, 9 1|2; 1800 Copec Abr. 24, 29 1|4; 1000 Copec Abr. 24, 29 3|8; 100 Melón N|E, Abr. 10, 81; 500 Cervezas Abr. 24, 117 1|2; 1500 Cervezas Abr. 24, 117; 700 Alcoholes Abr. 10, 20 1|8; 300 Mademsa, 25; 500 Penco Abr. 24, 33; 100 Cervezas Abr. 24, 117; 1100 Chañaral Abr. 10, 7 1|4; 500 Pizarreño Abr. 24, 7 1|2; 600 Pizarreño Abr. 10, 47 1|4; 500 Punitaqui Abr. 24, 43 3|8.

CAMBIOS FIJADOS POR EL BANCO CENTRAL

29 DE MARZO DE 1941

	Val. en mcte.	Cambio Comp.
Dólar	19.37	
£	77.96	101.35
Franco Fr.	0.44	0.57
Fr. suizo	4.500	5.850
Lira	0.98	1.274
Florín hol.	10.272	13.354
Oro chileno	400.-	-

Diferencias de precios que experimentaron los valores del 22 al 29 del presente

De 61 títulos, subieron 32 y bajaron 29

SUBIERON

BONOS:
- Deuda Interna de 76 a 79.
- Garantía de 73 1|2 a 74.
- Pavimentación de 74 a 74 1|2.
- Hip. Valp. 6-1 de 75 a 75 3|4.
- Debentures de 60 a 60 1|2.

BANCOS:
- Chile de 254 a 256.
- Italiano de 128 a 130.
- Osorno de 151 a 154.

GANADERAS:
- Gente Grande de 148 a 149.

MINERAS:
- Amigos de 1.15 a 1 1|2.
- Carmen de 0.80 a 0.90.
- Chañaral de 6 a 7 3|4.
- Merceditas de 3 3|4 a 4 1|2.

INDUSTRIALES:
- Ast. Habas de 118 a 120.
- Trust Elect. de 16 3|4 a 17 1|2.
- Caupolicán de 38 1|2 a 40.
- C. Melón de 89 1|2 a 91 1|2.
- C. Melón N. E. de 79 a 81.
- Cervezas de 114 a 117.
- Copec de 28 3|4 a 29 1|4.
- Ch. Fósforos de 31 a 32 1|2.
- Gas Stgo. de 63 a 65.
- Indac de 30 1|2 a 32.
- Lamifún de 37 a 38 3|4.
- Lozas Penco de 32 1|2 a 33 1|2.
- Paños Concepción de 33 1|2 a 35.
- Punta de Lobos de 127 a 133 1|2.
- Ref. Viña de 102 1|2 a 103.
- Tabacos de 143 a 145.
- Tattersall de 240 a 245.
- Uniformes de 25 1|2 a 28.
- Vapores de 156 a 165.

BAJARON

BONOS:
- Casino Viña 7-2 de 80 a 79.
- Casino Viña 8-1 de 82 1|4 a 82.
- Caja 6-3|4 de 74 1|4 a 74.
- Hip. 6-1 de 74 3|4 a 73 3|4.

BANCOS:
- Español de 130 a 128.
- Hipotecario de 196 1|2 a 195.

GANADERAS:
- Ñuble y Rupanco de 51 a 47.1|2.

MINERAS:
- Disputada de 41 3|4 a 41.
- Lebu de 0.35 a 0.30.
- Monserrat de 25 1|4 a 24.
- Ocuri de 27 1|4 a 26 1|2.
- Oruro de 217 a 215.
- Patiño de 245 a 244.
- Punitauqi de 46 a 42 3|4.
- Schwager de 81 1|2 a 81.
- Tocopilla de 38 3|4 a 37 1|2.

INDUSTRIALES:
- Alcoholes de 21 5|8 a 20 1|2.
- Catres de 55 a 54.
- Co. Industrial de 94 a 93 1|2.
- Fiap. de 37 1|2 a 34 7|8.
- Mademsa de 26 a 25.
- Mecánica de 69 a 67.
- Paños Tomé de 49 a 47.
- Papeles y Cartones de 38 3|4 a 38.
- Pizarreño de 49 1|2 a 47.
- Renta Urbana de 174 a 173 1|2.
- Tj. El Salto de 38 1|2 a 38.
- Vidrios Planos de 26 a 23 1|2.
- Viña C. y Toro de 61 1|4 a 59.

Diferencias de precios con relación a los del día anterior

De 20 títulos, subieron 13 y bajaron 7

SUBIERON

BONOS
- Caja 6-3|4 de 73 3|4 a 74.

MINERAS
- Chañaral de 7 a 7 3|4.
- Schwager de 80 a 81.

INDUSTRIALES
- Ast. Habas de 119 a 120.
- Alcoholes de 20 a 20 1|2.
- Caupolicán de 39 3|4 a 40.
- Cervezas de 116 a 117.
- Copec de 29 a 29 1|4.
- Elect. Ind. de 42 1|2 a 44.
- Lamifún de 38 a 38 3|4.
- Pap. y Cartones de 38 a 38 1|4.
- Vapores de 165 a 165 1|2.
- Vidrios Planos de 23 1|2 a 24.

BAJARON

BONOS
- Casino Viña 7-2 de 80 a 79.
- Hip. 6-1 de 74 a 73 3|4.

MINERAS
- Punitaqui de 43 a 42 3|4.

INDUSTRIALES
- Co. Industrial de 94 a 93 1|2.
- Cristales de 35 a 34 1|2.
- Lozas Penco de 34 a 33 1|2.
- Mademsa de 25 a 24.

Precios de cierre de los valores cotizados en el mercado de ayer

BONOS
- Casino Viña. 7-2 79 tV.
- D. Interna 7-1 79. v.
- Paviment. 7-1 74 1|2 c.
- Caja 6 3|4, 74 c.
- Hip. 6-1, 73 3|4 c.
- Debentures, 60 1|2 v.

BANCOS
- Chile, 256 c.
- Hipotecario, 195 c.
- Osorno, 154 v.

MINERAS
- Bellavista, 10 vm.
- Cerro Gde. 20 1|2 tp.
- Chañaral, 7 3|4 vm.
- Disputada, 41 cp.
- Lota, 39 vm.
- Merceditas, 4 1|2 c.
- Punitaqui, 42 3|4 vp.
- Schwager, 81 cp.
- Tocopilla, 37 1|2 n.

GANADERAS
- Laguna Bca., 65 tc.
- Gente Gde., 149 tc.

INDUSTRIALES
- Ast. Habas, 120 cp.
- Alcoholes, 20 1|2 cp.
- Caupolicán, 40 vp.
- C. Melón N|E., 81 cp.
- Cervezas, 117 cp.
- C. Industrial, 93 1|2 tmV.
- Cristales, 34 1|2 tc.
- Copec, 29 1|4 vm.
- Electr. Ind., 44 vc.
- Gan. Stgo., 65 v.
- Lamifún, 38 3|4 tm.
- L. Penco, 33 1|2 tp.
- Interoceánica, 226 cp.
- Indac., 32 cp.
- Mademsa (24), 26 tc.
- Mecánica, 67 v.
- Paños Concepción, 35 vp.
- Paños de Tomé, 47 tp.
- Papeles y C., 38 1|4 cp.
- Pizarreño, 47 cp.
- Ref. de Viña, 103 tmV.
- Renta Urbana, 176 1|2 cm.
- Tattersall, 245 cc.
- Tej. Salto, 38 cp.
- Uniformes, 22 vp.
- Vapores, 165 1|2 cp.
- Vidrios, 24 vp.

Informaciones comerciales e industriales del exterior

BOLSA DE VALORES

NUEVA YORK, 29. (U. P.)— Las acciones abrieron en la Bolsa de Valores, con precios irregulares y movimiento tranquilo.

Los bonos abrieron firmes.

El algodón abrió fuerte para entregas inmediatas y a 11.20 centavos por libras, para entregas en mayo.

La libra esterlina se cotizó a 4.03 3|4 dólares.

NUEVA YORK, 29. (U. P.). — Hubo alzas irregulares y pocas transacciones en la sesión de hoy de la Bolsa de Valores, que estuvo influenciada, principalmente por las noticias de los éxitos navales británicos en el Mediterráneo.

La lista principal no tuvo virtualmente cambios; sin embargo, continuó la compra selectiva de muchas emisiones especiales; varias acciones ferroviarias preferidas señalaron nuevos altos niveles.

Varios productos, incluyendo el trigo y el algodón, tomaron nuevos altos niveles para la temporada.

En Pittsburgh se estima que las operaciones siderúrgicas serán en la próxima semana del 102 por ciento de la capacidad teórica de las plantas.

El índice industrial promedio Dow Jones cerró hoy en 122.37; el índice ferroviario cerró en 28.55.

NUEVA YORK, 29. (U. P.). — Las acciones cerraron con precios firmes y mercado tranquilo, y los bonos con alzas al término de la sesión de hoy de la Bolsa de Valores. Se transaron 210.000 acciones.

La libra esterlina cerró a 4.0375 dólares.

El caucho cerró a 22.87 centavos por libra, al contado.

El mercado de granos cerró firme.

Las opciones a corto y largo plazo del algodón tuvieron ganancias de hasta 1,65 dólar por bala, pero después hubo liquidaciones para realizar utilidades y al cierre el alza fué de sólo 23 y 26 puntos. Las entregas en mayo y julio cerraron a 11.31 y 11.24 centavos por libra, mientras las operaciones al contado cerraron a 11.61 centavos.

En el mercado nacional del azúcar no hubo cambio en el precio de las operaciones a corto plazo, mientras que a largo plazo subieron 1 punto; se transaron 307 lotes. El movimiento de las opciones a corto y largo plazo en el mercado internacional del azúcar se limitó a las entregas en julio y septiembre, las cuales cerraron sin cambio; se vendieron 83 lotes. El precio del producto sin refinar siguió a 3.45 centavos por libra. El tono del mercado fué firme, al parecer en la creencia de que las refinerías reanudarán pronto sus compras.

Los cueros cerraron con alza de 5 y 16 puntos, haciéndose las entregas en junio a 13.87-90 centavos por libra, en comparación con 13.82 ayer.

ACCIONES Y BONOS

NUEVA YORK, 29. (U. P.). — Los valores que se mencionan a continuación se cotizaron a los siguientes precios:

Allied Chemical, 154 1|4; American Can. 86 1|8; American Foreign Power, no se cotizó; American Metals no se cotizó; American Radiator, 6 5|8; American Smelting, 40; American Tel. y Tel., 160 7|8; American Tobacco "B", 69 5|8; American Woolen, no se cotizó; Anaconda Copper, 24 3|8; Andes Copper, no se cotizó; Armour Delaware Pref., no se cotizó; Armour Ill. (A) 4 5|8; Armour Ill. (Prior P.) no se cotizó; Atlantic Gulf Westindies, no se cotizó; Atlas Corporation, 6 3|4; Bendix Aviation, 36; Bethlehem Steel, 76 5|8; Canadian Pacific, 3 5|8; Case Threshing Machine, no se cotizó; Cerro de Pasco Copper, 30 1|4; Chile Copper, no se cotizó; Chrysler Motors, 62 1|2; Columbia Gas, 3 3|4; Consolidated Edison, 21; Continental Can, 37 1|2; Continental Steel, no se cotizó; Cuban American Sugar, no se cotizó; Du Pont de Nemours, 145 1|8; Eastman Kodak, 134; Electric Power y Light, 2; General Electric, 32 1|8; General Food, 35 5|8; General Motors, 42 5|8; Gillette, 3; Goodyear Rubber, 18; Hudson Motors, 3 5|8; International Business Machines, no se cotizó; International Harvester, 47 3|4; International Nickel, 26 1|2; International Tel. y Tel. Domestic, 2 1|2; International Tel. y Tel. Foreign, no se cotizó; Kennecott Copper, 33 5|8; Kroger Grocery, no se cotizó; Lambert Corporation, no se cotizó; Lehmann Corporation, no se cotizó; Loew, 31 1|4; Lone Star Cement, 37 1|2; Missouri Kansas Texas Acc. Pref., 2 3|4; Montgomery Ward, 36 [illegible]; National Cash Register "A", 13 12; National Lead, 15; New York Central, 12 3|4; North American Corporatino, 14 1|8; Otis Elevator, 15 7|8; Pacific Gas Electric, 26 3|4; Pan American Airways, 11 3|4; Paramount Pictures, 12 3|8; Patiño Mines, no se cotizó; Pennsylvania Railroad, 24 3|8; Phillips Pet, 38 1|2; Public Service New Jersey, 24 3|4; Radio Corporation, 4 1|8; Reo Motors Voting Trust Cert., 1; Socony Vacuum, 9; Standard Brands, 6 1|8; Standard Oil California, 20 1|8; Standard Oil Indiana, 27; Standard Oil New Jersey, 35; Swift and Co., 22; Swift International, no se cotizó; Texas Corporation, 36 1|2; Texas Gulf Sulphur, 35; Union Carbide, 65 5|8; Union Pacific, 77 1|2; United Aircraft, 37 1|2; United Fruit, 65; United Gas Improvement, 8; United States Leather, no se cotizó; United States Smelting, 61 1|2; United States Steel, 57 1|8; Warner Brother, 2 7|8; Warren Bros, no se cotizó; Westinghouse Electric, 94 3|4; Woolworth, 30; American Gas Electric (Curb.), 28 3|4; Brazilian Traction (Curb.), 4 3|8; Electric Bond y Share (Curb.), 2 3|4; Niagara Hudson Power (Curb.), 2 3|4; United Gas (Curb) 0.9|16; Bankers'Trust, 53; Chase National Bank, 31 1|4; First National Bank Boston, 45 1|2; National City Bank, 27; Chile Bonds 6 o|o 1960, no se cotizó; Chile Bonds 6 o|o 1961, no se cotizó; Chile Caja 6 o|o 1931, 10 1|2; Chile Caja 6 1|2 o|o 1957, no se cotizó; Chile Caja 6 3|4 o|o 1961, no se cotizó; Chile Caja 6 o|o 1961, no se cotizó; Chile Caja 6 o|o 1962, no se cotizó; Perú Bonds 6 o|o 1960, 6 7|8; Perú Bonds 6 o|o 1961, no se cotizó; Perú Bonds 7 o|o 1962, no se cotizó; Lautaro 4 o|o 1975, no se cotizó.

(DE THE UNITED PRESS ASSOCIATIONS Y DE NUESTROS CORRESPONSALES EN EL EXTRANJERO)

Las ventas totales fueron de 210.000 acciones.

NUEVA YORK, 29. (U. P.). — Los valores que e mencionan a continuación se cotizaron a los siguientes precios:

Addressograph Multigraph Co., no se cotizó; Allis Chalmers, 28 7|8; American Car y Foundry, 25 1|2; Blaw Knox Co., 7 3|4; Bridgeport Brass Co., 10 1|2; Congoleum Nairn, no se cotizó; Eagle Pitcher Lead Co., no se cotizó; Glidden Company, no se cotizó; Goodrich Company B. F., 13; Hecla Mining, 5 5|8; Hudson Bay Mining y Smelting, no se cotizó; Hupp Motor Car Corp., 0.3|8; Inspiration Copper 10 5|8; National Acme Co., 18 5|8; National Distillers, 21; North American Aviation Inc., 14; Ohio Oil, 7 1|8; Remington Rand, 8 7|8; Republic Steel, 18 3|4; Servel Inc., 9 5|8; Stone y Webster, 6 1|4; Tinker Roller Beaking Co. 43 1|2; Twentieth Century Fox Films, 6; Underwood Elliot Fisher, 32; United State Gypsum, 63; United State Rubber, 22; Weston Electrical Instrument, 31 1|2; Westinghouse Air Brake, 20; Atlantic Coast Line, 18 3|8; Boeing Airplane, 15 1|2; Chesapeake Corp no se cotizó; Consolidated Aircraft, 27 1|2; Curtiss Wrights, 26 3|4; Irving Trust, 11; John Menville, no se cotizó; Martin Glen Aircraft, 28; United Airlines, 12 5|8

(Informe semanal)

NUEVA YORK, 29 marzo (U. P.)—Los valores que se mencionan a continuación se cotizaron a los siguientes precios:

Adams Express, 6; Alleghany Ludlun Steel, 21 1|4; American Masc Foundry, 12 1|2; Boeing Airplane, 15 1|2; Bucyrus Erie, 10; Budd-Mann, 4; Colorado Fuel and Yron, 16 3|4; Commonwelth Edison, 28 3|4; Consolidated Airgraft, 5 1|2; Continental Oil, 18 3|8; Douglas Aircraft, 72 1|2; Grey Hound, 11 5|8; Houston Oil, 3 1|2; Lima Locomotive, 25; Link Belt, 35; Mid. Continental Petroleum, 22 1|2; Mid Moline Peawe 14; Omnibus Corporation, 2 7|8; Plymouth Oil, 7 3|4; Phillips Pet, 15; Sperry Corporation, 38 1|2; Tidewater Associations, 33 1|8; United Airlines, 9 5|8; American Cyanide (Curb.) "A", 12 5|8; American Supper Power (A), 34 1|4; Arkansas Natural Gas, 1 1|8; United States Rubber Company, 1 1|2 Western Gas M. M. P. F. 4 1|2; o|o, 51; Chicago, Rocks, Island-Pacific 4 1|2 o|o 1952, 12; Denver Río-Grande 4 o|o 1936, 11; Denver Grande Western 5 o|o 1978 11; Western Pacific 5 o|o 1946 25.

CAMBIO EN NUEVA YORK

NUEVA YORK, 29 Marzo, (U. P.)—Cotizaciones de los cambios de hoy al cierre:

Canadá, 0.85 dólares por dólares; Italia, 5.05 centavos por lira; Japón, 23.46 centavos por yen; Suecia, 23.85 centavos por corona; Suiza, 23.2.25 centavos por franco;; Libra esterlina al contado, 40.375 dólares por libra esterlina; Argentina, 29.78 centavos por peso; Argentina, 23.25 centavos por peso (no oficial); Brasil, 5.15 centavos por milreis; Chile, 3.50 centavos por peso; Perú 1.600 dólares por libra peruana; Portugal, 4.01 centavos por escudo.

CAMBIOS EN LONDRES

LONDRES 29 Marzo. (U. P.) —Cotizaciones de la libra esterlina en moneda extranjera:

Estados Unidos, 4.03 dólares; Finlandia, 195 marcos; Suiza, 17.35 francos; Suecia, 16.90 coronas; España pesetas preferidas, 37.25 vendedor y 40.50 vendedor; Japón, 14.50 yens; Argentina, 17.04 3|8 pesos, argentinos; Portugal, 100 escudos.

CAMBIO LIBRE

BUENOS AIRES 29, (U. P.)— Cotizaciones del Cambio Libre:

(Comprador).

Dólar, 4.20 1|2; libra esterlina, 9.40; cien francos franceses, 4; cien libras, 2.30.

(Vendedor).

Dólar, 4.30 1|2; libra esterlina, 9.80 cien frascos franceses, 4.40; cien liras, 12.90.

FERTILIZANTES

NUEVA YORK, 29 Marzo. (U. P.)—Los fertilizantes que se mencionan a continuación se cotizaron a los siguientes precios:

Azufre, 16.00; Salitre sódico, 27.00; Acidos, Fosfatos, Superfosfatos, 8.50; Potasa de Muriato, no se cotizó, Sulfato de Potasa, 34.25; Sulfato de Soda, de de 19 a 23.60.

PLATA

LONDRES 29 Marzo. (U. P.) —El mercado de la plata en barras de esta ciudad permaneció cerrado.

ANGLO CHILEAN NITRATE

NUEVA YORK, 29. (U. P.). — Los bonos de la Anglo Chilean Nitrate y Co., del 4 1|2 por ciento de emisión de 1967, no se cotizaron.

ANGLO CHILEAN NITRATE

LONDRES, 29. (U. P.). — Las acciones de la Anglo Chilean Nitrate y Co., no se dió a conocer la cotización.

LAUTARO NITRATE Y Co.

LONDRES, 29. (U. P.). — Las acciones ordinarias letra (A) de la Lautaro Nitrate y Co., se cotizaron a razón de 3 chelines 3 peniques.

METALES

NUEVA YORK, 29. (U. P.). — Al cierre de las operaciones en el mercado de los metales los precios quedaron como sigue en centavos por libra:

Estaño: abril, 52.20; mayo, 52; junio, 51.75; julio, 51.65; tungsteno, 2.50; bismuto, 1.25; cinc, 7.64; plomo, 5.85; cobre por tonelada (blud connecticut valley), interior: sostenido y su precio fluctuó entre 12 a 12.1|2; exterior: sostenido y su cotización final fué de 10.5|8; plata, 34.75 (centavos por onza).

NUEVA YORK, 29 Marzo. (U. P)—Al cierre de las operaciones en el mercado de los metales, los precios quedaron como sigue en centavos por libra:

Antimonio en barras, 99 o|o a 14; Bismuto en barras, 99 o|o a 1.25; Plata norteamericana, 99 o|o a 34.75 (centavos por onza.

CEREALES

CHICAGO, 29. (U. P.). — Cotizaciones de los cereales en dólares por bushel:

Trigo: mayo, 0.91.3|4, julio 0.90.1|2; maíz: mayo, 0.68.3|8, julio, 0.68.3|4; avena: mayo, 0.37.5|8 julio, 0.35.1|8.

WINIPEG (Canadá), 29. (U. P.). — Cotizaciones de los cereales en dólares por bushel:

Trigo: mayo, 0.76.7|8, julio, 0.78.1|2; avena: mayo, 0.36.5|8, julio, 0.35.3|8.

BUENOS AIRES 29, (U. P.)— Cotizaciones de los cereales en nacionales, al cierre de este mercado:

Trigo, 6.75; Avena, 3.90; Cebada, 4.50; Maíz nuevo, no se cotizó.

Harina (tipo uno cero los 70 kilógramos), 10.30.

Trigo (para entrega en abril, se cotizó a) 6.75.

AZUCAR

NUEVA YORK, 29. (U. P.). — Al cierre de las operaciones en el mercado del azúcar en bruto se registraron los siguientes precios en centavos por bolsas de cien libras para entrega en las fechas que se indican:

Mayo, 2.39; julio, 2.41; septiembre, 2.44.

NUEVA YORK, 29, (U. P.)— Al abrir el mercado del azúcar en bruto, se registraron los siguientes precios en centavos por libras, para entrega en las fechas que se indican:

Mayo, 2.38; julio, 2.40; septiembre, 2.42.

LINAZA

DULUTH, 29. (U. P.). — La linaza se cotizó en este mercado para entrega en mayo a razón de 1.86 dólares por bushel.

CAUCHO

NUEVA YORK, 29 Marzo. (U. P)—Al cierre de las operaciones en el mercado del Caucho en bruto se registraron los siguientes precios en centavos por libra:

Caucho en planchas, 23 1|8; Latex-Creppe, fino, para entrega inmediata, 23 5|8; Latex-Creppe, grueso, 23 5|8; Up-River, fino, para entrega en el lugar de la producción, 20; Up-River, fino, para entrega inmediata, 19 3|4.

ALGODON

NUEVA ORLEANS, 29. (U. P.). —Al cierre de las operaciones en el mercado del algodón se registraron los siguientes precios en centavos por libra para entrega en las fechas que se indican:

Mayo, 11.38; julio, 11.33.

NUEVA YORK, 29. (U. P.). — Los precios fijados para el algodón al cierre de este mercado fueron los siguientes en centavos por libra para entrega en las fechas que se indican:

Al contado, 11.61; mayo, 11.31; julio, 11.24; octubre, 11.15; diciembre, 11.15; enero (1942), 11.12.

NUEVA YORK, 29, (U. P.)— Al abrir el mercado del algodón se registraron los siguientes precios en centavos por libras, para entrega en las fechas que se indican:

Mayo, 11.20; julio, 11.20; octubre, 11.15; diciembre, 11.08; enero (1942), 11.03.

LIVERPOOL 29. (U. P.) — Todos los mercados del algodón de esta ciudad permanecieron cerrados.

ESC. DE ARTESANOS PARA ADULTOS

SECCION DOMINICAL

DEPENDIENTE DE LA ESCUELA DE ARTES Y OFICIOS

Está abierta la matrícula para los cursos siguientes que empezarán el 30 de Marzo: Mecánica de automóviles, Electricidad, Mecánica de banco y torno, Dibujo técnico, Matrícula $ 5.00 Cursos especiales de Radio y Soldadura Autógena.

Matrícula e informes en Avda. Ecuador N.o 3659, de 18 a 19 horas, los días hábiles y de 9 a 12 horas los Domingos, desde el 16 de Marzo.

EL DIRECTOR.

¡¡CAPITALISTAS!!

NECESITAMOS

DE $ 1.000,000 A $ 2.000,000

para explotar industria única; puede producir $ 8.000,000 anuales. Concesión exclusiva 10 años, protegida ley especial. Requiérese absoluta seriedad. Detalles únicamente a interesados prueben solvencia. Dirigirse:

de 2 A 4 P. M.

Club Hípico 476 — Teléfono 94998

Cotizaciones de Productos del País

Francisco Díaz M. — Agustinas 975, 2.o piso

Santiago, 29 de marzo de 1941.

TRIGOS

Trigo Florence y Lincoyan, los 100 kilos, sin saco, base Providencia, cosecha 1941, $ 97.

Trigo Blanco del Centro, los 100 kilos sin saco, base Providencia, cosecha 1941, $ 96.

Trigo Colorado del Centro, los 100 kilos sin saco, base Providencia, cosecha 1941, $ 95.

Trigo Blanco del Sur, los 100 kilos, sin saco, base Talcahuano, cosecha 1941, $ 91.

Trigo Colorado del Sur, los 100 kilos sin saco, base Talcahuano, cosecha 1941, $ 90.

Trigo Candeal fino, los 100 kilos sin saco, base Providencia, cosecha 1941 15 %, $ 100.

Trigo Candeal corriente, los 100 kilos sin saco, base Providencia, casecha 1941, $ 96.

CEBADAS

Cebada inglesa o alemana, los 100 kilos, con saco, base Puerto, cosecha, $ 75 a 80.

Cebada del país, clase cervecera los 100 kilos con saco base Puerto, cosecha, $ 48 a 50.

Cebada del país, clase exportación, los 100 kilos, con saco, base Puerto, cosecha, $ 44 a 45.

Cebada del país, clase forrajera, los 100 kilos, con saco, base Puerto, cosecha, $ 42 a 43.

HARINAS

Harina de 1ª flor cilindro, los 46 kilos, con saco, según marcas, de inmediato, $ 68.

Harina de 2ª clase, los 46 kilos, con saco, según clase, de inmediato, $ 55.

Harina candeal, los 46 kilos, con saco, según clase, de inmediato, $ 60.

FREJOLES

Frejoles arroz, los 100 kilos, con saco, base Puerto, cosecha, $ 135.

Frejoles araucanos, los 100 kilos, con saco, base Puerto, cosecha, $ 120.

Frejoles bayos grandes, los 100 kilos, con saco, base Puerto, cosecha, $ 150.

Frejoles bayos, regulares,, los 100 kilos, con saco, base Puerto, cosecha $ 140.

Frejoles burritos los 100 kilos, con saco, base Puerto, cosecha, $ 190.

Frejoles cristales, los 100 kilos, con saco, base Puerto, cosecha, $ 145.

Frejoles coscorrones, los 100 kilos, con saco, base Puerto, cosecha, $ 190.

Frejoles frutillas los 100 kilos, con saco, base Puerto, cosecha, $ 140.

Frejoles milagros, los 100 kilos, con saco, base Puerto, cosecha, $ 140.

Frejoles pallares, los 100 kilos, con saco, base Puerto, cosecha, $ 170.

Frejoles triguitos, los 100 kilos, con saco, base Puerto, cosecha, $ 130.

Frejoles Red Kidney, los 100 kilos, con saco, base Puerto, cosecha, $ 215.

Frejoles Rex Mexican, los 100 kilos, con saco, base Puerto, cosecha, $ 125.

SEMILLAS

Semilla de alfalfa chilena, los 100 kilos, con saco, bodega en Santiago, $ 800 a 900.

Semilla de alfalfa peruana, los 100 kilos, con saco, bodega en Santiago, $ 1.000 a 1.200.

Semilla de alpiste, los 100 kilos, con saco, base Puerto, $ 240 a 250.

Semilla de arvejilla, los 100 kilos, con saco, base Puerto, $ 24 a 25.

Semilla de curagüilla, los 100 kilos, con saco, base Puerto, $ [illegible] a 52.

Semilla de cáñamo, los 100 kilos, con saco, base Puerto, $ [illegible] a 165.

Semilla de linaza, los 100 kilos, con saco, base Puerto, $ 180 a 200.

Semilla de trébol rosado, los 46 kilos, con saco, semilla procedencia, $ 480 a 500.

Semilla de trébol, clase exportación, los 45 kilos, con saco, base Puerto, $ 480 a 500.

VARIOS

Afrecho, los 100 kilos, con saco, en Santiago o Puerto, $ 30 a [illegible].

Afrechillo, los 100 kilos, con saco, en Santiago o Puerto, $ [illegible] a 38.

Arroz nacional, los 100 kilos, con saco, en Santiago, en bruto, según calidad, $ 85 a 90.

Avena blanca, los 100 kilos, con saco, en Alameda $ 55 a 60.

Avena negra, los 100 kilos, con saco, en Alameda, $ 55 a 60.

Avena rubia revuelta, los 100 kilos, con saco, a bordo Talcahuano, $ 45 a 48.

Avena Stormking, los 100 kilos, con saco, a bordo Talcahuano, $ 36 a 38.

Arvejas petit pois, verdes, los 100 kilos, con saco, en Puerto, en brucos, $ 170 a 180.

Arvejas grano de oro, los 100 kilos, con saco, en Puerto, en brucos, $ 80 a 100.

Carbón de espino, el saco, según clase, en Alameda, los 100 kilos, $ 80 a 85.

Carbón blanco, el saco, según clase, en Alameda, los 100 kilos, $ 50 a 55.

Cera, los 100 kilos, base Puerto, $ 1.250.

Fibra de cáñamo, los 46 kilos, base Puerto, $ 350 a 360.

Garbanzos chicos, según clase, base Puerto 70|80 granos por onza, $ 90 a 95.

Garbanzos regulares, según clase, base Puerto 53|55, granos por onza, $ 125 a 130.

Garbanzos grandes, según clase, base Puerto 48|50, granos por onza, $ 150 a 155.

Lana, trasquila, los 46 kilos, enfardada en Puerto, $ 410 a [illegible].

Lana, trasquila, octubre, los 46 kilos, ensacada en Puerto, $ [illegible] a 400.

Lentejas corrientes, los 100 kilos con saco, base Puerto, $ [illegible] a 100.

Lentejones 6 m. m., los 100 kilos con saco, base Puerto, $ [illegible] a 140.

Lentejones 7 m. m. los 100 kilos con saco, base Puerto, $ [illegible] a 160.

Mantequilla, los 46 kilos, según clase, en Alameda, $ 750 a $ 800.

Maíz amarillo, los 100 kilos, con saco, en Alameda, $ 74 a [illegible].

Maíz colorado, los 100 kilos, con saco, en Alameda, $ 71 a [illegible].

Miel blanca, los 46 kilos, base Puerto, $ 75.

Miel rubia, los 46 kilos, base Puerto, $ 70.

Nueces, los 100 kilos, con saco, en Alameda, Tolerancia 10 o|o malas, $ 550 a 600.

Pasto, 1.er corte, los 100 kilos, según clase, base Alameda, $ [illegible] a 22.

Pasto 2.o corte, los 100 kilos, según clase, base Puerto, $ [illegible] a 27.

Papas amarillas, los 80 kilos, con saco, base puerto [illegible], $ 28 a 34.

Quesos, los 46 kilos, según clase, en Alameda, $ 500 a 540.

Quillay, los 46 kilos, según clase, en Puerto, [illegible] entrega, $ 100.

AJEDREZ

CONCURSO DE "LA NACION" — PROBLEMA N.o 74

BLANCAS

10 Piezas
R 1R
T 1TD
T 1TR
C 6CD
C 7TR
A 4R
P 6TD
P 3AD
P 5AD
P 6CR

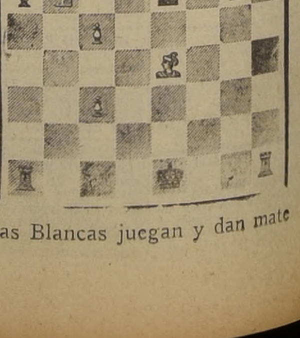

NEGRAS

1 Pieza
R 3B

Las Blancas juegan y dan mate

AÑO XXV N.o 8,516

LA NACION

(EMPRESA PERIODISTICA "LA NACION" S. A.)

Fundado el 14 de Enero de 1917

AGUSTINAS 1269.- CASILLA 81 - D. SANTIAGO DE CHILE, DOMINGO 30 DE MARZO DE 1941 PRECIO EN TODO EL PAIS: 80 CENTAVOS

En el TERCER GRADO

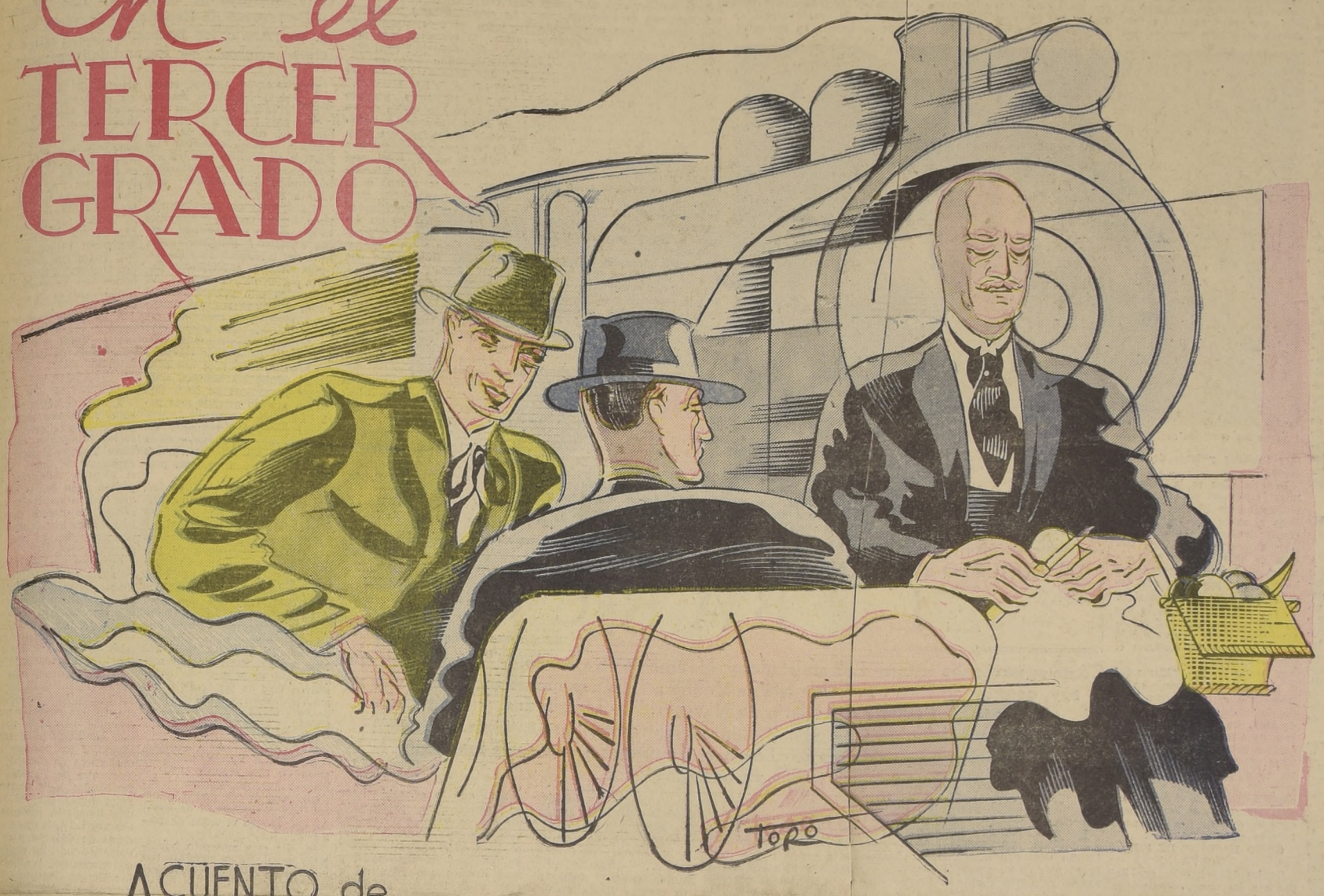

CUENTO de AZORIN

NOS llamaron para ir a almorzar — en el restaurante del tren—, y al salir al pasillo del coche yo le dije a Paco Vela:

—¿Has visto?

—Sí — me contestó Paco—; ya he visto.

—¿Curioso? — volví a preguntar a mi amigo.

—Muy curioso.

Nos referíamos a un caballero que acababa de entrar en el coche y a quien habíamos visto subir en una estación chiquita. En ella, era el único pasajero que esperaba. Llevaba en una mano una maleta de tela impermeable; en la otra, un cestito de mimbre. Y no traía sombrero; iba con su testa rapada, descubierto, con la frente alta. Su tez era morena, cobriza. En sus ojos, anchos, inteligentes, resplandecía una viva luz. En el coche se sentó en un extremo; se sentó después de habernos hecho, ceremoniosamente, una inclinación de cabeza. Puso antes, con gran cuidado, en la redecilla, la maleta, y al lado suyo, en el asiento, el cestito de mimbre. Le observamos; ya sabéis que Paco es novelista y que yo soy poeta. Comenzamos, discretamente, a observarle. Ya, a los dos minutos de entrar en el coche este caballero, Paco estaba imaginando — a base de su figura — una historia, y yo otra. El cuello de la camisa, en este viajero, era alto, cerrado, de los llamados diplomáticos: un ancho plastrón negro casi cubría, en la abertura del chaleco, la blancura de la camisa; pero lo que dejaba ver la corbata era blanquísimo, nítido. Y el traje, limpio, sin una mancha, era negro también. Todo indicaba en este señor un matiz de misterio, de cosa extraña. Teníamos ante nosotros a un hombre vestido a la moda de treinta o cuarenta años atrás; pero lo anticuado del indumento, en vez de poner una tonalidad de ridículo — imperceptible casi si se quiere—en la figura de este hombre, la realzaba y ennoblecía. Y lo que nos intrigaba y nos hacía pensar más era esta falta de sombrero en el señor enigmático. Se ven por el mundo personas que no usan sombrero; son gentes que en las grande ciudades obedecen, en este detalle de la persona, a un sistema, a una tendencia filosófica, a un plan de vida muy antiguo y muy moderno a la par. Pero en este caballero que subía al tren en una diminuta estación, en plena Castilla, nos parecía un poco absurdo el verle caminar en el andén, y el contemplarle después en el coche, sin sombrero, con la cabeza descubierta, monda y rapada.

—Es raro ¿Verdad? — volví a preguntar a Paco en la mesita del restaurante, durante la comida, cuando comentábamos los pormenores del encuentro.

—Muy raro; no sé qué pensar — contestó Paco.

Y cuando volvimos al coche, después del almuerzo, vimos otra cosa que nos dejó suspensos un instante. El cestito de mimbre que trajera el caballero estaba abierto; se veía en su fondo profusión de frutas; había allí peras, manzanas, ciruelas, plátanos. El caballero, con una blanca servilleta extendida sobre sus rodillas, iba cortando en una manzana, con una navajita, escrupulosamente, pedacitos simétricos. Al vernos entrar dejó la manzana que estaba comiendo, tomó otra de la cesta — una manzana dorada, con vivas manchas de carmín, reluciente, brillante — y, teniéndola en la punta de los dedos — unos dedos largos y escuálidos —, nos la alargó, al mismo tiempo que, con extremada cortesía, se inclinaba ante nosotros. Rehusamos, con palabras cordiales, y trabamos conversación.

—Esta es mi comida — nos dijo, sonriendo, el caballero.

La palabra de este señor era reposada, suave; hablaba con un tono grato de solemnidad y de dulzura a la vez. Poco a poco fué haciéndose mayor entre los tres viajeros del coche — no íbamos más que nosotros tres — un ambiente de cordialidad. El caballero, de cuando en cuando, tenía una observación aguda, profunda, al comentar los asuntos del día. De las cosas actuales pasamos pronto a temas más inactuales y genéricos. Fuimos viendo que nuestro compañero de viaje conocía el arte, la literatura, la filosofía. En la conversación, en tanto que el tren corría vertiginoso, Paco y yo, pensando ya en la utilización de esta realidad presente para la obra de arte posible y futura, íbamos suscitando problemas, dudas, dificultades; queríamos observar, ver, experimentar de qué modo este misterioso viajero se colocaría espiritualmente ante tales obstáculos y cuál, ante ellos, sería el fondo de su espíritu. Y poco a poco íbamos viendo el sereno, claro, perspicuo juicio de nuestro accidental camarada. Llegó un momento en que el caballero demostró conocer a Paco y conocerme a mí. De Paco había leído muchas novelas; de mí conocía mi último libro de poesías. Lo blanco en el azul.

—Pero, bien, don Pablo, ¿usted cree en tales doctrinas?

Don Pablo Acera, nuestro compañero de viaje, me miró un momento en silencio, sonrió levemente, y después, con dulzura, pero con firmeza, dijo:

—Yo pertenezco al tercer grado; al tercer grado del conocimiento suprasensible.

Nos miramos Paco y yo en silencio también. En Paco puede notar — después me lo expliqué — un ligero estremecimiento.

—¡En el tercer grado! — exclamó Paco, saliendo como de un ensueño.

—Sí, estoy en el tercer grado — confirmó el caballero.

El tercer grado de lo suprasensible es el estado más alto a que pueden llegar los discípulos del filósofo Maserling. Maserling divide la enseñanza de su doctrina en tres etapas; cada una de estas etapas representa un grado en la ascensión hacia el conocimiento supremo. Cada año, los discípulos que han llegado a la tercera etapa, los que están en el tercer grado — el tercer grado en el conocimiento de lo suprasensible — se reúnen en sesión solemne. Como es sabido, el autor del **Viaje de un filósofo** alrededor del planeta Marte vive en una casita de campo cerca de Viena.

—¿Y se reúnen ustedes mucho? — he preguntado a don Pablo.

—No, no — ha contestado el caballero — en el tercer grado no estamos más que treinta o cuarenta.

De todas partes del planeta, de Europa, de América, de Africa, de Asia, de Oceanía, llegan todos los años a la casita de campo próxima a Viena, los treinta o cuarenta discípulos que se hallan en el pináculo de la sabiduría. Don Pablo Acera es el único discípulo que Maserling tiene en España; desde su granja de Avila va este caballero, con su cestito de mimbre repleto de frutas, camino de la capital de Austria. Maserling va a dar su lección solemne de todos los años a ese número reducido de discípulos que llegan hasta él de todas las partes del mundo.

—La fuerza irradiadora de Maserling es formidable — decía don Pablo —: ustedes no podrían nunca imaginárselo. Tiene siempre tal tensión espiritual que es imposible estar a su lado más de tres días; a los tres días quien esté junto a él, se siente anonadado, desquiciado, deshecho.

Paco Vela escuchaba en silencio; parecía meditar profundamente.

—¿Es mucha esa fuerza de irradiación? — preguntó Paco.

—¡Oh, incalculable! — contestó el caballero —. Los discípulos de primer grado no podrán nunca saberlo bien; los discípulos de Maserling no pueden hablar con él hasta que llegan al tercer grado. La enseñanza, en las dos primeras etapas, se hace por correspondencia. Sólo cuando se llega a la tercera se entra en relaciones personales, íntimas, con el maestro.

—¡Curioso, curioso! — exclamé yo.

Y Paco, ensoñador, ansioso, como henchido de emoción.

—¡Sí, sí! ¡Es verdad!

El expreso corría vertiginoso. Al llegar, durante el crepúsculo vespertino, a una gran curva de la vía, en que el camino de hierro desciende por una empinada pendiente, don Pablo dijo:

—Aquí fué la catástrofe.

Sí; allí fué, hacía dos meses, la terrible catástrofe ferroviaria. Nos asomamos a la ventanilla; todavía se veían, a un lado de la vía, tablas rotas y hierros retorcidos. Habíamos llegado ya, en nuestra amistad con don Pablo, a un grado de cordialidad sincera y grata. En la catástrofe ferroviaria había estado a punto de perecer el filósofo Maserling. El maestro amaba, entre todos, por encima de todos, dos países: España y Rusia. En España había estado dos meses antes, en compañía de dos de sus más queridos discípulos. Y al regreso a su país, en este mismo sitio que ahora estaban contemplando los viajeros, se produjo el descarrilamiento del expreso.

—¿Murieron los dos discípulos del maestro? — preguntó Paco.

—Los dos; al maestro no le sucedió nada — replicó don Pablo.

Y tras una breve pausa, como si le costara decidirse a hablar:

—La catástrofe tuvo una causa misteriosa...

—¿Causa misteriosa? —preguntó Paco.

Y entonces don Pablo, en tono confidencial, como quien habla ya a amigos seguros, nos contó el misterio del terrible descarrilamiento. La fuerza irradia-

(PASA A LA CUARTA PAG.)

POETAS DE AMERICA

CARLOS RODRIGUEZ PINTOS

POEMAS DEL NIÑO LOCO Y DE LA ESPADA

NASCENCIA

TRES ángeles morados.
Un ángel amarillo.

Por caminos de sangre
Viene bajando el niño.

Por caminos de sangre.
Por obscuros caminos.

Cuatro gotas de leche.
Una gota de vino.

Perro manso, la espada,
Quieta a los pies del niño.

—¡Ay madre, madre, madre!
¡Qué calientes tus labios!

¡Cómo duelen tus ojos!
¡Ay tus pechos, qué blancos!

Viene a morir el día
Sobre los altos trigos.

Entre los trigos altos
Rompe a cantar el niño.

Sube, columna clara,
La canción sin sentido.

Hierven, locos de alas,
La soledad y el río.

La espada ataja el tiempo
Al borde del paisaje.

Ojos abre el silencio,
Y orejitas al aire.

Duerme la luz caída
Largo a largo en el valle.

Aclarando la sombra
Queda una rosa grande.

...Y un limón olvidado
Perfumando la tarde.

C. R. P.
Montevideo, marzo de 1941.

ARTE FOTOGRAFICO

BAILARINA.
(Fotografía premiada en el Concurso de Arte Fotográfico de Nueva York).

LA VITAMINA, ARMA DE COMBATE

LOS "OJOS DE GATO" QUE PERMITEN VER EN LA NOCHE.— COMO RESUCITAR UN ESTOMAGO CAIDO.— EL "ACIDO TANICO" PRODUCE UNA PIEL NUEVA.— LA INFLUENZA FRACASARA

Por RITCHIE CALDER

LOS pilotos que hacía unos minutos habían reñido a muerte por la gloria, sobre el Canal de la Mancha, vinieron al refectorio del escuadrón gritando: "Charlie, Charlie".

Aún tenían el cabello como estopa por el calor de la batalla, y sus túnicas con rozaduras de bales que olían a quemado. Charlie, el camarero del escuadrón, trajo la comida que había conservado caliente desde el principio de la batalla, y puso sobre la mesa un platillo con grajeas rojas.

—Les llamamos "ojos de gato"— dijo el jefe del escuadrón, al mismo tiempo que se tragaba una de las grajeas—. Nos ayudan a ver en la obscuridad. Yo solía creer que todo esto de las vitaminas era un cuento, pero tengo que felicitar a los hombres de ciencia por estas grajeas.

Los médicos y los químicos-biólogos que han estado recomendando durante años la vitamina A como antídoto de la ceguera nocturna, apenas podían prever que estaban fabricando un arma de guerra, que agudizaba la visión contra los bombardeadores enemigos. Los militares y los peritos en aeronáutica demostraron un casi invencible escepticismo; pero los razonamientos de los hombres de ciencia del Consejo Británico de Investigaciones Médicas prevalecieron, y la prueba de los "ojos de gato" pasó a la mesa de los pilotos que les tienen una fe ciega.

UN PAN QUE PREPARA EL ESTOMAGO PARA LA BATALLA

Sir Edward Mellanby, presidente del consejo antes mencionado, y cuya celebridad se debe al descubrimiento de la vitamina D, acostumbraba a decir antes de la guerra que las únicas gentes interesadas en los problemas de la nutrición eran los labradores, y, aún éstos, desde el punto de vista de la utilidad a obtener en la venta de sus cosechas, pero no en cuanto a la buena alimentación de sus propios hijos.

Todo esto ha cambiado con la guerra. El presidente de la "Real Sociedad", lo es también del "Comité Consejero de Alimentación". Se trata de Sir William Bragg, Premio Nobel, a quien acompañan Sir Edward Mellanby y Sir John Orr, el hombre de ciencia de los buenos puños y benemérito escocés que ha entablado la lucha contra el hambre, a través de la pobreza. Su fin es convertir la necesidad del racionamiento en una ventaja y utilizar la experiencia de la guerra como medio de mejorar la salud pública.

Uno de los propósitos del Ministerio de Alimentación tiene alcance y significación mundiales. Consiste en introducir en el pan blanco la vitamina B.I., que la molienda hace desaparecer.

Hace cuarenta y tres años que el doctor Ejkmann, médico del penal de Java, observó que las aves de corral se tambaleaban y caían paralizadas en el patio. Su mal se parecía al beri-beri de los presos y obedecía a una causa común... el arroz descascarillado que constituía el alimento básico del rancho en la prisión. De esas observaciones dedujo que la causa del beri-beri era la desaparición de un germen en el arroz.

Los hombres de ciencia de todo el mundo siguieron sus trabajos y verificaron que la causa del beri-beri era la falta de vitamina B.I. También se observó que la falta de esta vitamina no producía necesariamente esa violenta enfermedad, sino que ocasionaba con frecuencia malestares menores, formas variadas y leves de mala salud.

Una de las cantinas ambulantes que reparten alimentos vitaminizados a la población de Inglaterra.

Una de ellas es la falta de moral estomacal para combatir.

Ejkmann se hubiera maravillado al saber que las observaciones hechas en sus gallinas iban a ayudar a que una nación de 45.000,000 de habitantes combatiera el terror de los bombardeos aéreos y resistiera el peligro de una invasión. Y, sin embargo, esto es lo que se está consiguiendo por la introducción de la vitamina B.I., en las hogazas que consume el pueblo británico.

El doctor R. R. Williams fué el primero que produjo en su laboratorio de los Estados Unidos la vitamina B.I., en julio de 1936. Le siguieron los hombres de ciencia alemanes, y el químico-biólogo inglés, profesor Todd. El resultado de todos éstos trabajos ha sido la obtención de una forma altamente concentrada de la vitamina; un centenar de libras bastan para sostener durante una semana a toda la población.

COMO HACERSE DE PIEL NUEVA

De los 1,837 heridos que llegaron a los hospitales ingleses del infierno de Dunkerque, solamente murieron 37. Considerando el estado de los heridos, la mayor parte de los cuales había estado en el agua durante horas, mientras los barcos que los transportaban sufrían un diluvio de bombas y de fuego de ametralladoras, esa cifra es casi un milagro.

También es un triunfo de la ciencia. Uno de los más grandes salvavidas ha sido la sulfopiridina— conocida en Inglaterra por M y B 693, porque fué obtenida después de 692 experimentos negativos, por el doctor Ewings, de los laboratorios May and Baker—, que destruye el más virulento de los streptococos. Las heridas fueron espolvoreadas con la droga preventivamente, y cuando sobrevino la infección se administró a los pacientes en forma de tabletas o de inyección.

Los investigadores continúan haciendo experimentos en sus laboratorios hasta que encuentren otra fórmula con la que ataquen y destruyan el estafilococo. Hoy hay otras novedades. Hace escasamente cinco semanas dije adiós en el hospital a un aviador francés que había sido extraído con horribles quemaduras de los restos de su aparato. Los médicos desesperaban de salvarle, pero hoy está en plena convalecencia esperando el total restablecimiento. Lo salvaron con ácido tánico.

Le dieron un baño, como si le dieran barniz, y el ácido le produjo una piel provisional que impidió a los venenos provenientes de las quemaduras extenderse como ocurría con frecuencia en el tratamiento normal con la consecuencia de causar la muerte en tres días.

La piel provisional desapareció a los pocos días, como si se tratase de la piel de una serpiente.

El resultado de todas estas experiencias es que la salud pública no ha estado nunca tan bien protegida en Inglaterra como en los actuales momentos.

SI LA PLAGA VOLVIERA...

Los médicos temen que la llegada del invierno nos traiga una epidemia de influenza. No han olvidado que la epidemia mundial de 1918 y 19 produjo veinticinco millones de víctimas, y que solamente las habidas en la India sumaron más que todos los muertos de guerra.

Este es un "año de influenza", y el cierre de casas y talleres, para evitar las luces que guíen a los aeroplanos enemigos, aumenta el peligro al producir una atmósfera enrarecida que favorece al desarrollo de la infección. Pero ya se están preparando a combatirla por la instalación en las fábricas de lámparas de rayos ultravioleta, como las que se usan en los anfiteatros clínicos.

También proponen la separación de los obreros en los bancos y en las cantinas, y el uso de una sustancia plástica transparente para cubrir la boca y las narices. Se está ensayando el "sonido silente", que viene a ser al sonido lo que los rayos ultravioleta son a la luz.

La segunda línea de defensa contra la influenza es la vacuna. Los trabajos se han hecho por el "batallón contra la influenza" del gobierno, bajo la dirección de Sir Patrick Laidlaw, que murió al principio de la guerra. Sus asociados continúan laborando, pero les restan tiempo otras demandas urgentes de la guerra, y son los Estados Unidos los que proveen en mayor cantidad la vacuna contra la grippe, que no es la menor ayuda que están prestando a Inglaterra.

Un famoso hombre de ciencia vive con Churchill.

La ciencia se está instalando en todos los departamentos de guerra. El consejero más próximo a Mr. Churchill es el profesor Lindemann, físico de Oxford, que mora en 10 Downing Street con el Primer Ministro.

Los más eminentes hombres de ciencia se han vuelto de repente seres anónimos, y trabajan en la obscuridad para triunfar en los experimentos que han de decidir la guerra. Sólo unos pocos figuran en los informes públicos, y éstos porque están dirigiendo encuestas. Los otros no pueden ser identificados porque su relación con un departamento de guerra determinado descubriría a los alemanes el género de investigación que están realizando.

Los hombres de ciencia británicos odian el secreto. En tiempos de paz lo combaten abiertamente, pero en una guerra que va a decidir si el espíritu internacional y beneficioso de la ciencia va a sobrevivir, han decidido guardarlo.

La ciencia en la guerra es algo como los personajes Jekyll y Hyde de la novela de Stevenson. El doctor Jekyll trabaja día y noche para salvar al mundo de las salvajadas de Mr Hyde.

R. C.

NUEVA YORK, marzo de 1941.

CANCIONES DE AMOR

-Por Amorosa

AÑORANDO:

SU voz, sin duda, fué más dulce que un milagro de cantos, mejor que las estrofas de cien hondos poemas, más rumorosa que la brisa, más profunda que un eco...

Y yo... con el enigma que he engendrado en mi espíritu, me quedé silenciosa, dejando que pasara con su rumor de bronce y llama...

Sus ojos, de mirar claro y puro, de quietud y misterio, se posaron ansiosos en mis ojos con recodos de sombra...

Pero yo... frívola y tentadora, me harté de ver la luz sin dejarme vencer...

Hoy... añoro cielo y cantos... y ya no puede ser...

NOSTALGIA:

Amado... tengo nostalgia... ¡Dónde podré encontrar un corazón como el tuyo, colmado de dulzura en los instantes del amor... Radiante de belleza en las rutas del infinito!...

¿Dónde otros labios henchidos de cantares? ¿Dónde otras manos derrochadoras de caricias?

¡Y qué haré ahora que voy soberbia de visiones, apretada en un haz de deseos, florecida como nunca en la tierra, si esta nostalgia inmensa va cerrando mis ojos con fatiga!...

ANHELO:

Sea yo llamarada por lo que he sido sombra...

Vaya yo, sin destino y vagabunda, valiente y soberana bajo mi vestidura de esperanza, derramando ilusiones y venciendo infinitos...

Sea yo llamarada por lo que seré sombra. Lleve escrito un poema de fuego para toda la vida en el espíritu...

A

Otoño de 1941.

DE AUGUSTO d'HALMAR

EL BARCO

Cómo se navegaba antes.— Las amistades y los amores de a bordo.— "Yo, Maestre que soy, después de Dios . . ." Una cita de Voltaire.— Anticipaciones sobre lo "vasto y semejante".— Páginas del Diario de Navegación.— Longitudes y latitudes.— La premonición de Colombo.— Cómo se ahuyentan las fantasías.— Nuestros compañeros de viaje.— Los barcos muertos.— Una carta marítima ya borrada

HA habido, como debía ser, en la agitada serie de estos viajes, un capítulo de tregua dedicado íntegramente al mar, y es como el Intermezzo donde dominan los violoncelos de las olas. Antes era así navegar: un compás de espera cuando lográbamos ¡al fin! soltar las ocupaciones y preocupaciones de tierra. Se improvisaban amistades, aprovechando esa como personalidad nueva que había venido a substituir a la nuestra de siempre. Hasta se iniciaban amores sin solución de continuidad, en un mundo donde todavía imperaba la indisolubilidad del vínculo. Se soñaba, en fin, con posibilidades sin límite.

Antes era así navegar, pero ya no lo es. Porque entonces había barcos de vela, solamente aliados con el viento, que hacían periplos tan interminables como los de Ulises, y solían volver al punto de partida sin haber alcanzado el de llegada, o, lo que es peor, solían no volver, como no volvió nunca ni a Suecia ni a Chile, el abuelo sueco del chileno Cristián Delande. Entonces, ausentarse era siempre morir un poco.

Y cuando la navegación a vapor vino a substituir a la de estima, siguió la autonomía flotante, por cuanto, una vez levada el ancla y soltadas las amarras, ninguna ya continuaba religando un barco a la tierra, donde se dejaban las realidades y a donde se las volvía a tomar. En el intertanto había un interregno vacío para llenarlo con fantasías.

Porque ni la telegrafía, ni la telefonía sin hilos, ni la radio, mantenían aprisionado al barco, en su desplazante y desplaciente red. Entonces zarpar era substraerse al mundo. Hoy no es más que ir en él, llevándolo consigo. Las flotas modernas vienen a ser una prolongación de la tierra. Se las sitúa y se las alcanza, dondequiera estén. ¡Ah!, ya no es más que una fórmula el enfático encabezamiento de los conocimientos de carga: "Yo, maestre que soy, después de Dios, del barco que comando".

Pero estos cruceros de nuestro Cristián datan de hace treinta y tres años, y aún navegar era navegar. Ahora que enderezaba proa rumbo a las Indias, su único desvelo era presentirlas, o añorar las costas que acababa de dejar, y sobre las cuales, precisamente leía: "La maravillosa historia de Almazán", escrita siglo y medio antes por un Voltaire que, probablemente, no las había visitado, pero las describía: "El barco los llevó por el Estrecho de Ormuz a las hermosas riberas del Adén, en la Arabia feliz. En ese Adén o Edén cuyos jardines tuvieron tanto renombre que llegaron a ser la morada de los justos y el modelo de los Campos Elíseos, donde habitan las almas de los griegos virtuosos; en esos climas cálidos y deliciosos, los hombres no imaginaron más ventura que la fresca sombra y el murmullo del agua. ¡Bien poca cosa, como se ve! Y es que los hombres no saben imaginar venturas, sino torturas de todas clases, multiplicándolas hasta lo infinito".

...Con el dédalo familiar de sus pasillos, con sus botes y sus salvavidas...

Deben consignarse aquí, en fuer de verídicas, las anticipaciones que Cristián hacía de los países donde aún no había tocado. Ya antes de dejar Chile y de embarcarse siquiera por primera vez, su última crónica de "El Mercurio" llamóse "Vasto y semejante", porque imaginaba por adelantado la monotonía del orbe. Ahora le salía al encuentro, también, a esa isla de Ceylán, donde en breve iban a hacer escala, y en su Diario de Navegación se apresuraba a precisar sus impresiones, antes que las desvaneciera la realidad, y pudo escribir:

"Mientras tanto se divaga, recuerdos o esperanzas tan indecisos como sueños. El marino, sondeando lo insondable, p[illegible] un sonámbulo a la hora en que todo duerme, sobre esta sombra fugitiva como un barco fantasma; toda la pobre cosa que somos se funde bajo la severa mirada de esta eternidad, y el minuto que rueda y la existencia son como espuma, no más; leve y pálida espuma.

Delante de mí, la Cruz del Sur, que en las antípodas también corona mi tierra, ha ido girando sobre el horizonte, hasta enderezarse, pronta ya a trasponerlo. ¡Tantas veces como la he visto allá, en el pequeño pueblo, sobre la paz del campo! Entonces también yo me libraba a mi imaginación; pero no era más que un niño devorado por nostalgias y ansias desconocidas: —¿Dónde? ¿Cuándo? — El mundo me parecía una puerta cerrada que un soplo misterioso debía franquearme... —¿Cuándo?—Por el mundo vasto y semejante, yo erraría hasta encontrar "aquello" que no he precisado nunca... —¿Dónde?— Y el desencanto anticipado, este mismo cansancio de hoy se apoderaba de mí hasta la angustia.

¡Tierras de la tierra, maravillas dormidas en mi ensueño, que yo he ido despertando a mi paso y desencantando irremisiblemente! ¡Ah! ¡Aquel Norte donde yacían mis antepasados bajo la luz fija de la estrella polar; todo este Oriente donde han florecido las ilusiones que jamás podrían realizarse, estos desolados, estos calcinados desiertos del Africa, y su sol fijo como un día perpetuo; este continente asiático; inmenso y gastado como nuestro inútil empeño de todos los tiempos! ¡Ah! ¡Esto que yo presentía y que he ido reconociendo como si más bien estuviese en mi ser que en las cosas: el barco por este mar, las olas por este barco, toda esta suerte de alucinación obsediadora, que se llama lo que pasa y lo que pasamos, cómo alivia el corazón y cuánto vacío le deja!".

Y escribe más adelante, a los 8º 52 de latitud norte, 69º 39 de longitud este: "Después de una semana de alta mar, pasado mañana, a mediodía, el "Nyanza" tocará en el puerto.

Colombo, Ceylán, ya la India maravillosa con que yo había soñado siendo niño. Ahora que unas cuantas millas me separan de la realidad, me parece más que nunca un sueño. Realmente yo vengo haciendo este viaje desde que lo concebí hace ya tantos años, preparados mi cuerpo y mi espíritu por una paciente gimnasia. Pero, he aquí el instante decisivo, porque, un paso más, y será preciso que renuncie a esta vaga imagen acariciada por mi fantasía; se desvanecerá como si surgiera el sol, y a su implacable luz, ya no verá más que la realidad.

Tristemente diseño sobre el papel los contornos destinados a esfumarse. He aprendido que las decepciones no consisten en que lo vivido sea inferior a lo soñado, sino en que es diverso, simplemente, y me someto, de antemano, a mi desencanto.

Esa es la palabra reveladora: dormía la Bella Princesa en el fondo del corazón y nuestra locura la despierta, la lleva hasta el torreón del homenaje, la hace que contemple a sus plantas todas las grandezas de la tierra. Entretanto, el hechizo ha quedado roto para siempre y evaporado el encantamiento, y ¡con qué lo reemplazaríamos, ni con qué podría comparársele siquiera!

Y la angustia del plazo que se vence, mezcla de reminiscencias y presentimientos, de la etapa que concluye, de lo desconocido en que uno va a penetrar, vuelve a sobreponérseme en esta hora de la vida, rumbo al porvenir...".

Sensaciones son éstas cuya expresión no cabe mejorar y fuerza es reproducir, como se repite una música, cada vez que venga al caso. No así las reflexiones que sugieren quienes fueron nuestros compañeros de viaje.

Sí, ¿quiénes fueron y dónde están, ahora? A veces el nombre nuevo de un nuevo conocido, repercute en nosotros y nos evoca el nombre antiguo de un viejo conocido. Una fotografía amarillenta y desvaída, parece súbitamente recolorar y colorear y surge de ella una olvidada figura, un rostro familiar. A las veces es un niño: ¿qué habrá sido de él en la vida? Ya no lo reconoceríamos si lo cruzáramos. Y uno piensa en los mil niños que ahora serán hombres, que fueron nuestros compañeros en alguna travesía y de cuyos juegos fuimos compañeros.

Y nombres olvidados, también de barcos, vuelven a la superficie de nuestra memoria. Pero ellos, los barcos que nos transportaron de un puerto a otro o del uno al otro extremo del mundo, ¿dónde tampoco nos sería ya dable encontrarles? Como los hombres, envejecen y zozobran. Y es tan prodigiosa esta memoria nuestra, que hasta logramos verles tal cual fueron, con sus puentes y camarotes, con el dédalo familiar de sus pasillos, con sus botes y sus salvavidas, y, naturalmente, con su tripulación, enrolada hoy, seguramente, a bordo del barco fantasma, con su oficialidad amiga y su capitán, más o menos adusto, ha tanto tiempo llamado a calificar servicios... En el rellano de las escaleras, frente al smoking-room, había una carta marítima, en la cual, cada día, a mediodía, se picaban banderolitas para indicar las millas recorridas y las por recorrer, la distancia del último puerto y la del próximo... Y todo eso se escribió en el agua, como si no hubiese sido; pues vanamente pretenderíamos rehacer los itinerarios de este viaje de la vida sobre el hondo ponto de la muerte.

¿Quiénes, a su vez, podrán todavía recordarnos, en esta fugaz y efímera sucesión de imágenes y panoramas, que viene a ser cada navegación, es decir, cada destino? Algún anciano, sentado junto al fuego, en quién sabe qué punto de la tierra, al rememorar su juventud, nos verá pasar a nosotros en la memoria... Los otros, ya han fondeado en el último puerto y se han convertido en pontones... O bien silenciosos, naufragaron obscuramente en el olvido. ¿En qué camposantos de qué tierras, se hallarán inscritos esos pobres nombres que, por lo demás, ya nada nos dirían a los mismos que un día los pronunciamos con nuestra voz de un día?...

A. d'H.

Valparaíso, marzo de 1941.

DE ALBERTO GHIRALDO

DIARIO DE ESPAÑA

LXXX

Obras inéditas de Galdós. — Las "Memorias" — De regreso de España. — Secretos de novelista. — ¡Abajo los borbones!. — Testigo de hechos curiosos... — Fecundidad extraordinaria

PASADOS algunos meses, ya de regreso en Madrid, reanuda Galdós su trabajo literario, y, sin descuidar sus estudios en la Universidad, se lanza a escribir "La Fontana de Oro", su primera novela histórica, cuya redacción interrumpe para realizar otro viaje a Francia.

"De regreso de este segundo viaje —dice Galdós— entramos en España por carretera, en marcha molesta y peligrosa, hasta parar en la ciudad de Figueras, donde tomamos el ferrocarril para ir a Gerona". Y agrega: "Ví y examiné esta población a mi gusto, visitando sus monumentos y recorriendo todas sus calles y plazas. ¡Qué lejos estaba yo de pensar que seis años después había de escribir el episodio Gerona! Tan fijos quedaron en mi mente las bellezas, accidentes y rincones de la invicta ciudad, que no necesité más para describirla".

Este párrafo es revelador del poder retentivo y evocador de la mentalidad del novelista, y nos pone de relieve un curioso proceso cerebral.

El autor recorre una ciudad, con la que tropieza en su camino de turista, sin otro propósito inmediato que el de conocerla, y a los seis años vuelve, con la imaginación, sobre sus pasos, para fijar sus impresiones en páginas descriptivas, y lo hace con una precisión tan admirable que no le falla ni un solo dato, como si en realidad su mente fuera una placa fotográfica donde hubieran quedado, para siempre, grabados los encantos de la heroica ciudad. Estos secretos sorprendentes de la memoria constituyen una de las condiciones más relevantes y características de los grandes escritores. Así en Galdós.

* * *

Al llegar a Barcelona, de regreso de este segundo viaje a Francia que comentamos, se encontró Galdós "de manos a boca" con la Revolución de España que derribó el trono de Isabel II.

Es este otro momento importante de la política española que le fué dado observar directamente a Galdós en su juventud, y que más tarde habíale de servir de tema para trabajos fundamentales de la literatura histórica, cultivada por él con éxito tan notorio.

Al respecto dice Galdós: "Eran los últimos días de septiembre. La escuadra, con Topete y Prim, se había sublevado en Cádiz al grito de ¡Abajo los Borbones! Serrano, Caballero de Rodas, y otros caudillos militares desterrados en Canarias, habían vuelto clandestinamente en el vapor Buenaventura, mandado por el valiente capitán Lagier. Toda España estaba ya en ascuas. Barcelona, que siempre figuró en la vanguardia del liberalismo y de las ideas progresivas, simpatizaba con ardorosa efusión en el movimiento... Recuerdo haber visto al conde de Cheste, capitán general de la región, pa[illegible] por la Rambla al frente d[illegible] mozos de Escuadra. Su a[illegible] imperiosa, y un tantico t[illegible] dejaba en el público imp[illegible] semejante a la de los espe[illegible] res de una tragedia donde [illegible] se expresa en versos fríos [illegible] tumbantes... Al día siguie[illegible] haber visto en la Rambla al p[illegible] potente conde, llegó la notici[a de] la victoria de Alcolea, y [illegible] España con honra!.. ¡Abajo Borbones! ¡Adiós, generosa [Isa]bel; hasta que volvamos a [ver]nos en París, Palacio de C[illegible] donde has de contarme [illegible] santes casos de tu azaroso re[illegible]do!..."

A los pocos días de esto[s su]cesos, le era dado a Galdós [pre]senciar, desde la Puerta de[l Sol] la entrada de Serrano en Madrid.

* * *

Y aquí es donde, en reali[dad] surge ya de una manera de[fini]tiva el autor glorioso de los [Epi]sodios Nacionales, como p[uede] verse leyendo el segundo d[e los] capítulos de estas "Memor[ias]" el titulado "Adelante, am[illegible] página llena de luz históric[a] que Galdós aparece en form[a de] testigo de hechos curiosos [illegible] han de servirle de material [in]preciable para su labor lite[raria] futura.

Como en un kaleidoscopio [ma]ravilloso vemos desfilar en [illegible] todos los grandes personaje[s de] una época excepcional de la [illegible] política española. El escenario [es] ahora Madrid, y el momen[to el] mes de octubre de 1868, días [des]pués de la Revolución que [illegible] por héroe popular a Prim.

Primero cruzan ante nu[estra] vista las figuras de los caud[illos] del movimiento ya mencionad[os]. En seguida oímos la voz de [los] tribunos, voceros de nobles c[au]sas, contagiando de entusiasm[o] liberal a los pueblos: cláusu[las] magníficas de Castelar, párr[afos] elocuentes de Figueras, apó[stro]fes candentes de Garrido y [illegible]gulo; hasta que, en medio [de] una decepción profunda, es[cu]chamos las palabras desilusi[ona]doras de Olózaga y de Mar[illegible] desvaneciendo los sueños de [los] que creían que, por fin, las f[utu]ras Cortes Constituyentes [pro]clamarían la República, pala[bras] presagiantes ya del estruendo [de] los trabucazos con que, fracas[a]das las esperanzas democrátic[as] había de inaugurarse el reina[do] fugaz de don Amadeo.

* * *

Por este mismo capítulo [sa]mos de enterarnos de la publi[ca]ción de "La Fontana de Oro" [y] "El Audaz", los dos prime[ros] trabajos de aliento de nues[tro] gran escritor; así como de su [fe]cundidad, que fué siempre [ex]traordinaria. He aquí el pri[mer] dato confirmativo de este aser[to]. Al mismo tiempo que en "[La] Revista de España" se publicaba "El Audaz", se imprimía [en] Madrid "La Fontana de Oro" en la Imprenta de Nogueras.

A. G.

PLAYA DE LAS SALINAS

UN año me la ocultaba
—cortina espesa de días—
y hoy me nació en las pupilas
su visión blanca y esquiva.
La encontré como una novia,
alba de esperar el día;
jugando con sus encajes,
brillándole la sonrisa.
Encuentro que me la trajo
de verde y blanco vestida.
Llevé su visión de ausencia
por playas desconocidas;
pero traicioné ese embrujo
por su belleza más limpia
por ser más hondo su encanto,
por ser más loca su risa.
Y hoy tras la espesa cortina
se me aparece su gracia
jugueteando con la brisa.
Y me nace en las pupilas
su intacto candor de espumas.

STELLA CORVALAN

LOS RESTOS DEL HIJO DE NA AHORA AL LADO DE LOS DE

EL CUERPO DEL INFELIZ "AGUILUCHO" HA SIDO TRANSPORTADO A LA GLORIOSA BOVEDA DE LOS HAPSBURGO, EN VIENA.— DURANTE SU CAUTIVERIO EL DELFI EL FIN DE SU VIDA.— PRETENDESE QUE EL EMPERADOR FRANCISCO JOSE NAC

(Traducido especialmente para LA NACION, p

El retorno a París de los restos mortales del Aguilucho es uno de los dramas de la guerra actual que más sorprende.

El dramaturgo Rostand dió el nombre de "Aguilucho" al Duque de Reichstadt, único hijo del gran Napoleón y de la Archiduquesa María Luisa de Austria.

El Duque de Reichstadt fué sometido en Austria a una cómoda cautividad, a consecuencia de la aplastante derrota que infligieron Austria y sus aliados a Napoleón. Ahora, cuando Francia es nuevamente derrotada, el cuerpo del Aguilucho ha sido traído para que descanse al lado, de los restos de su insigne padre, en el corazón del adolorido París, que el autor de sus días transformó y embelleció.

La devolución del cuerpo del Duque de Reichstadt fué ordenada y planeada por Adolfo Hitler, como medio de provocar el acercamiento franco-germano que tanto desea. Como medida política tuvo un éxito parcial. Adolfo Hitler deseaba asistir personalmente a la ceremonia que iba a desarrollarse en París y entregar al Mariscal Petain, Jefe del Gobierno de Vichy, los restos del hijo de Napoleón. El

El joven Duque de Reichstadt, muerto en 1832, a los 21 años de edad, a causa de intrigas políticas.

anciano mariscal consideró que era inconveniente estar presente en la ceremonia y comisionó al almirante Darlan, uno de los miembros más antibritánicos del Gobierno de Vichy, y a varios otros altos oficiales, para que lo representaran. Hitler no quería hacer la entrega a otra persona que no fuera el mariscal; por eso no asistió a la ceremonia.

Sin embargo, el acto fué muy dramático. Hitler parece tener un don especial para explotar el carácter dramático de ciertas ceremonias. Esta virtud la demostró especialmente en ocasión de la ceremonia fúnebre del mariscal Hindenburg, la cual sirvió para exaltar notablemente el espíritu nacional de los germanos.

La vuelta del Aguilucho es trágica y dramática. El hijo del más eminente soldado francés fué llevado por soldados extranjeros a una Francia en la que no hay soldados franceses que lo custodien. Para éstos la ceremonia significó el recuerdo de ciento veinte años de batallas, glorias, matanzas, miserias y maldiciones. A la memoria del hijo de Napoleón se mezcla el extraordinariamente trágico fin de la casa de los Hapsburgo, a la que perteneció por parte de su madre.

Napoleón dió a su único hijo el título de Rey de Roma: Cuando su Imperio cayó destrozado, en 1814, para revivir durante cien días, antes de su definitivo colapso en Waterloo, el joven Príncipe fué llevado a Viena. El Emperador austríaco se propuso eliminar de la memoria del niño todo recuerdo de su padre y de su conexión con Francia. Le concedió el título austríaco de Duque de Reichstadt y lo trató como un miembro de la familia imperial austríaca, pero inferior en rango a los archiduques, como eran llamados los miembros regulares de ella. Todavía está en duda hasta dónde el niño olvidó a Francia.

Murió en 1832, a la edad de 21 años. Su cuerpo fué sepultado en la cripta de la antiquísima capilla de los Capuchinos, en Viena, donde los miembros de la familia imperial eran enterrados desde hacía quinientos años.

La ceremonia de recepción del que va a ser sepultado allí es emocionante. El capellán que ha dirigido el oficio fúnebre en el Palacio, acompaña el féretro a la capilla. Golpea en la puerta, y el Prior de los Capuchinos pregunta quién es. En el ritual que se siguió con Francisco José, el capellán contestó: "Solicito que sea admitido el cuerpo de Francisco José, Emperador de Austria, Rey de Hungría, Rey de los Romanos, Rey de Illiria, etc.", mencionando todos los títulos del extinto.

El Prior, hablando a través de un pequeño postigo, dijo: "No conozco a ningún Francisco José, Emperador de Austria, Rey de Hungría, Rey de los Romanos, Rey de Illiria", etc.

Una vez más el capellán pidió que se admitiera al Emperador, mencionando su nombre con todos sus títulos; de nuevo el Prior contestó que no lo conocía. Entonces el capellán exclamó: "Solicito que sea admitido el cuerpo de Francisco José un pobre pecador". A lo que el Prior, abriendo la puerta, contestó: "Entra Francisco José pobre pecador".

Esta ceremonia, con la diferencia del nombre, se realizó también para el Duque de Reichstadt.

El Gobierno de Francia hizo varios intentos en el siglo XIX para recobrar el cuerpo del Duque, pero el Emperador de Austria insistió en que éste era miembro de la familia de los Hapsburgo y que debía descansar junto a sus antepasados.

Adolfo Hitler, sin embargo, decidió que sería una actitud generosa devolver el cuerpo a París. Fué traído de la capilla de los Capuchinos en un tren especial, siendo escoltado por una fuerte guardia de soldados alemanes. La misma guardia llevó el cuerpo del Rey de Roma al Palacio de los Inválidos, donde esperaba el doctor Germán Abetz, Embajador de Alemania en Francia.

El cuerpo llegó en la noche a los Inválidos y las ceremonias se desarrollaron en la obscuridad, lo que les dió mayor solemnidad, además de que previno demostraciones del público. Los soldados alemanes llevaron los restos desde la estación de ferrocarril a los Inválidos, alumbrándose con antorchas. Los soldados franceses, que también usaban antorchas, esperaron el féretro fuera de los Inválidos.

Las bugias resonaron saludando el cortejo que llegaba al Palacio, mientras los tambores redoblaban a medida que el féretro entraba al patio central. La policía se hizo, entonces, cargo de él, ya que soldados franceses en armas no podían asistir. El Embajador Abetz entregó en ese momento el féretro al almirante Darlan, pronunciando un corto discurso, en el que expresó que los deseos del Fuehrer eran de que el Aguilucho descansara al lado de su ilustre padre.

El almirante francés aceptó los restos, en un breve discurso lleno de emotividad. Fernando de Brinon, Embajador en París del Gobierno de Vichy, uno de los más decididos partidarios de la cooperación franco-alemana, agradeció al doctor Abetz la devolución de los restos del hijo de Napoleón.

La urna fué colocada en el altar de la Capilla de los Inválidos. Un sacerdote oró con todo fervor, y el almirante Darlan depositó una hermosa corona. Una guardia de honor de la policía francesa veló los restos durante toda la noche.

El féretro fué colocado en la mañana siguiente en un sitio cerca de la tumba de Napoleón, donde están inscritas algunas frases de su testamento: "quiero que mis restos descansen en la ribera del Sena, entre los franceses, a quienes tanto amé".

Todos sintieron que se había pagado un tributo de respeto al ilustre soldado. Algunos recordaron que peleó toda su vida contra Inglaterra, a quien se rindió porque era "la más grande, la más constante y la más magnánima de mis enemigas".

La vida del Duque de Reichstadt fué llena de misterios y tragedia. Durante su corta existencia se intentó, en repetidas ocasiones, reponerlo en el trono de Francia. Se cree que su vida fué abreviada por los austríacos, a fin de poner término a estos intentos.

Napoleón perdió a su hijo cuando éste tenía tres años, después de la derrota de Leipzig. Después que el Emperador se escapó de la isla de Elba, durante los Cien Días, hizo repetidos intentos para recuperar a su hijo. Todo fué en vano, y en múltiples ocasiones se quejó de la crueldad de sus enemigos que le quitaban a su hijo. En su carta de abdicación, decía que renunciaba al trono a favor de su hijo, y que, en caso de que esta condición no fuera cumplida, su abdicación quedaba nula. Napoleón escribió, además, a su representante en Francia: "Dejo en la ciudad de París lo que es más querido para mí después de Francia, a mi único hijo".

El Emperador de Austria y su famoso Ministro Metternich hicieron todo lo posible para borrar de la memoria del hijo de Napoleón todo recuerdo de su padre. Cuando el Aguilucho les preguntaba por él, le respondían que se había ido a América.

El plan de hacerle olvidar a su padre y a Francia tuvo buen éxito durante su infancia; pero cuando creció se hizo estudioso y sintió más interés por ambos. Empezó a preguntar a sus tutores austríacos por Napoleón. Le contestaban que [illegible] incompetente que [illegible] viado a prisión.

El Emperador [illegible] oficiales se encar[illegible] de Schönbrunn. ner mujeres en su camino con Este lugar es frecuentado hoy

La Emperatriz María Luisa, segunda esposa de Napoleón I, con su hijo, tadt, según un cuadro histórico del L

"NO EXISTE EN LA POESIA DE LOS OTROS PAISES DE AMERICA, LA VERDAD Y LA RIQUEZA QUE HAY EN LA NUESTRA", DICE JUAN GUZMAN CRUCHAGA

Anécdotas que revelan el prestigio de nuestra poesía.— Guzmán Cruchaga escribió sus primeros versos a los seis años de edad.— Los poetas británicos son los que han dejado más huellas en su sensibilidad

Por Georgina Durand

La oficina de Juan Guzmán Cruchaga, en el Ministerio de Relaciones Exteriores, está llena de objetos curiosos, obsequios de sus admiradores de los diversos países que ha recorrido. Nos muestra una magnífica colección de porcelanas, todas ellas grabadas con versos del poeta, cálido homenaje de los orientales. Vemos, además, bibelots, flores del trópico, tapices, libros etc., etc.

Lírico en su obra, cadencioso en el hablar nos imaginamos que cuando niño debe haber oído muchos cuentos terroríficos porque aún nos parece que vive asustados.

Le han sucedido anécdotas muy curiosas. Dice que en el principal diario de una capital sudamericana, apareció un artículo en el que se alababa nuestro deporte, pero agregaba que era una lástima que Chile no tuviera cabezas creadoras en poesía, ciencia, historia ni artes etc., y en cambio había buenos tenistas, nadadores y jugadores de football. Como buen diplomático, nuestro poeta guardó discreto silencio, hasta encontrar una ocasión de probar lo inexacto de aquel comentario. Muy pronto el mismo diario abrió un concurso de poesía con motivo de unas fiestas regionales. A pesar de encontrarse en aquel entonces bastante enfermo, afiebrado, confeccionó en una noche dos poemas de mala calidad—dado naturalmente, su estado físico—los envió con distintos pseudónimos, y efectuado el concurso se llevó el primer premio el más malo de los poemas. Al rumor de que el pseudónimo premiado correspondía al poeta chileno, resultando paradojal después del artículo publicado, el diario argumentó que el jurado se había precipitado en su fallo, y que era necesario fallar de nuevo para leer de nuevo todas las obras. Reunido el jurado por segunda vez, le otorga el premio al otro poema enviado por Juan Guzmán. ¡Chile se había defendido!

Juan Guzmán Cruchaga.

—¿Crée usted posible clasificar a los poetas y la poesía en tendencias o escuelas determinadas?

—Indudablemente, pero no creo en la importancia vital de las escuelas o de las tendencias. Me interesa esencialmente la calidad del poeta. La preocupación fanática de las escuelas conduce casi siempre a la ausencia total de poesía. Toda escuela es una limitación. Mi verdad, al respecto, es una resultante a través de mi temperamento, de la verdad y de la mentira de todas.

—Entonces sería interesante preguntarle si la producción poética es un proceso consciente o subconsciente en el individuo que la produce.

—Es, sin duda, uno proceso subconsciente que se abre luego en la conciencia y que no debe ser apresurado. Crear un poema con apresuramiento o violencia me parece tan absurdo como tratar de conseguir en pocas horas el crecimiento de un árbol.

—¿Influyen en la creación poética razones de medio ambiente, tiempo y espacio?

—Mire, Georgina, creo más en otras razones: el conocimiento y perfeccionamiento del arte, el estudio apasionado de la naturaleza, de su movimiento, de su color, de su forma, de su sonido y de su esencia íntima.

—En tal caso, entonces, ¿podría hablarse propiamente de una poesía de tipo regional o nacional?

— Lo regional o lo nacional no constituyen la esencia íntima de que hablábamos, y me parecen en el poema elementos aisladores que lo privan de universalidad.

—¿En qué lugar colocaría usted la poesía chilena en relación con la de los otros países del continente?

—Pero por sobre todas las otras. No existe en la poesía de los otros países de América la honradez, la hondura, la verdad y la riqueza que hay en la nuestra. Sólo aisladamente presentan otras tierras grandes valores que aparecen entre los nuestros con frecuencia. Y a propósito, Georgina, le puedo contar una cosa curiosa: Estando en Arequipa me vino a ver un recitador que hacía anunciado un recital para esos días, y deseaba que yo viera su programa porque había puesto dos o tres chilenos — según él — entre catorce autores. A los otros no los conocía, pero sus versos le agradaban mucho. Se llevó una sorpresa muy grande cuando después de leer el programa le dije: "mi amigo, los versos están muy bien elegidos pero los catorce autores son chilenos".

—Bueno, después de esta anécdota no resisto a preguntarle ¿qué poetas chilenos le merecen admiración?

—Muchos. Sin embargo, prefiero no recordarlos en este momento para evitar la molestia a los que ciertamente nunca recuerdo.

—Y ¿qué piensa de la poesía femenina chilena?

—Mi amiga, usted insiste en hacerme hablar; sólo puedo decirle que a las mujeres les debemos la voz más hondamente trágica, el grito más desgarrador y más humano, la ternura más viva. En cuanto a valores, usted los conoce y yo también, ¿verdad?

—¿Cree usted que el imitador puede dar en su obra más acabada una emoción poética?

— No. Sería preciso imitar y crear, antes que la obra, el cerebro y la sensibilidad que la producen.

—¿Cuál es a su juicio su mejor producción?

—La que espero escribir algún día. Sin embargo, creo que en "Aventura" he conseguido mucho de lo que busco: movimiento, forma color, sonido de la naturaleza y situaciones vivas del espíritu.

—¿Cómo se reveló en usted su condición de poeta?

—Mi primer ensayo fué escrito a los seis años. Era, sin duda, algo pueril, sin otro interés que el que le daban la rima y el ritmo. A los once años reincidí más gravemente y con mayor frecuencia. No fueron muy superiores estos ensayos a los inconfesables primeros versos. Me costó mucho trabajo y sacrificio adquirir una voz humana, una voz casi natural y limpia; anduve luego en torpezas de rebuscamiento y preciosismo. Ahora creo haber conseguido algo de la expresión que buscaba.

—¿Qué poetas han dejado en usted una emoción más profunda?

—En general los poetas de Inglaterra. No tengo predilección por la poesía francesa. De España: San Juan de la Cruz, el Marqués de Santillana y Góngora.

—Si reconoce maestros ¿de quién fué o sería usted discípulo?

—No los reconozco. No he sido ni quisiera ser discípulo de nadie.

—Es altaneramente encantador su orgullo.

—No, Georgina, sólo defino mi propia inspiración.

—¿Qué piensa en el extranjero de la literatura chilena?

—En todos los países que he visitado se admira nuestra literatura y se la considera insuperable en calidad y cantidad.

—¿Qué hechos han influido más en su producción por ejemplo: los viajes, el amor, la paternidad o su vida diplomática?

—¿Hechos? La búsqueda y el hallazgo de mi yo íntimo, de mi naturaleza, de mi expresión de mi modo natural de crear sin apresuramiento y sin postura pero con el martirio y la entrega total que exige toda creación de vida o de reflejo de vida verdadera.

Juan Guzmán es artista de la evasiva. No es posible hacerlo entrar en el terreno sentimental. El amor lo debe sentir muy profundamente cuando no aflora en la conversación en ningún momento. El poeta nos mira con sus ojos de niño asustado y nos retiramos discretamente. Nos parece oír a lo lejos:

Alma, no me digas nada,
que para tu voz dormida
ya está mi puerta cerrada.

G. D.

El sarcófago de Napoleón, en los Inválidos, París, al lado del cual descansan ahora los restos de su hijo.

tenía unos pocos meses, y nadie se imaginaba que ascendería al trono. El Duque de Reichstadt lo mecería y entretendría con su reloj.

muy fuerte, decayó, agravándose rápidamente. Murió a la edad de veintiún años.

M. C. V.

Cada noche volvía a estudiar el terreno, en espera de encontrar la solución, aunque fuera peligrosa.

Durante el día se dedicaba a Tanny, ayudándole para que lograra caminar; pero el espíritu del niño había sido abatido por Molocar.

de la Selva cortó una atadura para entablerna tullida. El niño caminó dos pasos, y splomó.

"¡Cierto!, jamás andarás si renuncias a intentarlo", exclamó Tarzán. En seguida dió media vuelta, y se alejó.

"¡No puedo! ¡No puedo!"— gimió. "Jamás volveré a caminar".

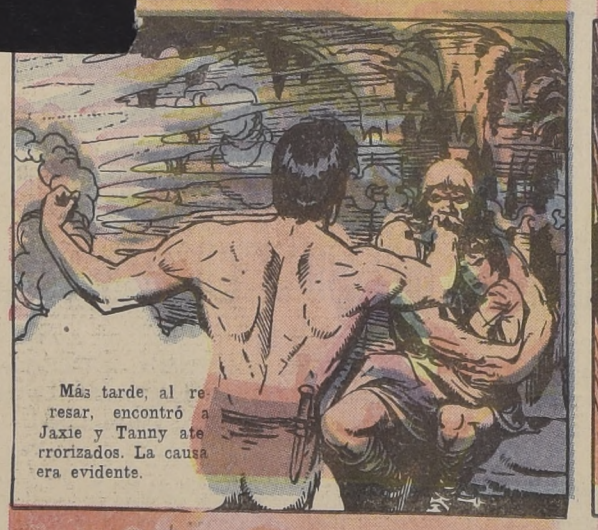
Más tarde, al regresar, encontró a Jaxie y Tanny aterrorizados. La causa era evidente.

En las profundidades del suelo resonaba un ruido sordo y siniestro. El brillante abismo expedía un resplandor enceguecedor.

Tarzán se arrastró al borde de la gr... hirviente masa era sacudida en el fondo p... lentas búrbujas de gas que...

El Amo de la Se... sabía lo que s... ficaba esta acti... dad. El volcán ... raría pront...

"No hay escapatoria", se lamentó Jaxie. El Pueblo del Mar es tan peligroso como el volcán.
LA PROXIMA SEMANA
"FUERZAS PELIGROSAS"

EN EL TERCER...

(DE LA PRIMERA PAG.)

dora de Maserling es verdaderamente formidable; en el tren, recorriendo este mismo camino, conversando con sus dos discípulos, el maestro quiso hacer una prueba. "Voy — dijo — a proyectar la imagen de un crimen en el cerebro del maquinista de este tren." Eran los instantes del crepúsculo; todas las tardes, en ese tiempo, en primavera, el expreso pasaba junto a una casita de campo. Se hallaba tocando casi la vía; desde el tren, en esta hora del crepúsculo, se veía, abierta la ancha ventana de la galería, cenar a una mujer y a dos niños en medio de la sala. Cuando el expreso pasaba ante la casita, el maquinista, echando el cuerpo fuera de la máquina, gritaba: "¡Adiós, María!" Y María y los niños agitaban en el aire las blancas servilletas. María era la mujer del maquinista. La tarde en que viajaba en el expreso Maserling, pocos segundos después de las palabras copiadas del filósofo, el maquinista, al cruzar ante la casita, vió allá en la sala, rápidamente, cómo un hombre, erguido, alto, hacía el ademán de clavar un puñal en el pecho de María. No estaban los niños en la sala; la luz de la lámpara iluminaba el grupo del asesino y de la mujer. Y se vió brillar como un relámpago el buido puñal. El expreso marchaba a toda velocidad; de un salto, sin darse cuenta, el maquinista bajó de la locomotora. El fogonero, cansado de la jornada, estaba durmiendo. Un poco más allá de la casita se inicia la curva, en pendiente, y era preciso poner lentitud en la marcha. Sin el maquinista, el expreso se precipitó por la pendiente con una velocidad vertiginosa. Y ocurrió la espantosa catástrofe.

—Y si murió el maquinista cuando se tiró del tren al ver que estaban asesinando a su mujer y murieron también los dos discípulos de Maserling — pregunté yo —, ¿cómo ha podido saberse lo de la proyección de la imagen del crimen?

Don Pablo sonrió.

Los primeros en acudir en auxilio de los heridos fueron la mujer del maquinista y los niños. Naturalmente, no había habido tal crimen. Los dos discípulos del maestro murieron en la catástrofe. Lo de la proyección es un secreto; el maestro no ha dicho nada a nadie. Pero...

Al llegar aquí, don Pablo se detuvo y nos miró en silencio. Su mirada parecía decir: "¿Estoy seguro de ustedes?

—Pero, ¿qué, don Pablo?, pregunté yó resueltamente

—Pero yo — contestó don Pablo —, yo tengo tanta fuerza de irradiación, como el maestro, y lo he visto en su cerebro.

Nos despedimos de don Pablo al llegar a San Sebastián. En el andén, como yo notara que Paco Vela no venía, me volví y lo vi, en la plataforma del coche, abrazado estrechamente con don Pablo. Al fin, como si hiciera un gran esfuerzo, Paco se desasió del caballero y vino hacia mí.

—¿Has visto que cosa tan extraña? — le dije a mi amigo.

—¿Extraña? — replicó él. —El mundo está lleno de locos — añadí yo.

Y él, poniéndose grave:

—No, no; son cosas muy serias, muy serias.

Y a seguida, inclinando la cabeza:

—Yo también soy discípulo de Maserling; pero estoy en el primer grado.

AZORIN